PROLETARI DIN TOATE ȚĂRILE, UNIȚI-VĂ!

Redacția și administrația: str. Vasile Conta nr. 16, tel. 11.10.05, interurban 72 și 286. Telex sportrom buc. 180.

sportul

4 pagini 30 bani

Anul XXVI — Nr. 773 (6207) ZIAR AL CONSILIULUI NAȚIONAL PENTRU EDUCAȚIE FIZICĂ ȘI SPORT Duminică 4 ianuarie 1970

CUVÎNTAREA TOVARĂȘULUI NICOLAE CEAUȘESCU

ROSTITĂ LA POSTURILE DE RADIO ȘI TELEVIZIUNE CU PRILEJUL ANULUI NOU

Dragi tovarăși și prieteni, Cetățeni ai Republicii Socialiste România,

Peste cîteva minute încheiem un nou an, bogat în evenimente, fapte și împliniri ale poporului român în construirea socialismului.

Evenimentul cel mai remarcabil al acestui an, cu profunde consecințe asupra viitorului patriei noastre, a fost Congresul al X-lea al Partidului Comunist Român, care a elaborat programul de perspectivă al dezvoltării țării, de întărire continuă a bazei tehnico-materiale a noii orînduiri, de perfecționare a relațiilor de producție și a întregii organizări sociale — în vederea făuririi societății socialiste multilateral dezvoltate.

Anul 1969 a fost, totodată, anul împlinirii unui sfert de veac de la eliberarea țării, care a prilejuit trecerea în revistă a transformărilor radicale petrecute în structura societății românești, în modul de viață al poporului, în existența națiunii noastre socialiste; el a marcat jubileul perioadei în care poporul român, liber și stăpîn pe destinele sale, a înălțat luminosul edificiu al socialismului.

În acest an, munca entuziastă, minunata capacitate de creație a clasei noastre muncitoare, a țărănimii și intelectualității și-au găsit întruchiparea în noi realizări pe tărîmul producției de bunuri materiale și spirituale, în îndeplinirea cu succes a prevederilor planului de stat, în creșterea avuției naționale. Partidul și guvernul au desfășurat o intensă activitate pentru îmbunătățirea organizării economiei și sporirea eficienței acesteia, pentru valorificarea tot mai largă a marilor resurse ale orînduirii noastre socialiste. S-au înălțat, pe întreg cuprinsul țării, noi fabrici și uzine, școli și așezăminte de sănătate, lăcașuri de cultură și locuințe. Pe baza succeselor obținute în dezvoltarea economiei, s-au putut asigura noi măsuri pentru creșterea nivelului de trai al poporului, între care un loc important l-a ocupat majorarea salariilor la principalele categorii de salariați. Pentru toate aceste succese de seamă, pentru munca eroică consacrată progresului patriei socialiste, vă adresez, dragi compatrioți, cele mai calde felicitări.

Ne îndreptăm acum cu toții privirile spre anul 1970. În fața noastră stă datoria de a pune în valoare la un nivel și mai înalt potențialul material și uman al societății, de a munci și mai intens pentru a duce mai departe opera de construcție socialistă — în interesul creșterii bunăstării poporului, al înfloririi multilaterale a patriei. Mersul nostru înainte pe drumul progresului și civilizației cere eforturi mari din partea fiecărui cetățean. Este însă mai presus de orice îndoială că eroica noastră clasă muncitoare, țărănimea cooperatistă, intelectualitatea, toți oamenii muncii fără deosebire de naționalitate, animați de un profund patriotism, de devotament nețărmurit pentru cauza socialismului, vor cuceri noi victorii în măreața operă pe care o întreprind sub conducerea partidului, vor îndeplini și depăși planul pe 1970 — ultimul an al cincinalului — creînd astfel condițiile pentru transpunerea în viață a programului trasat de Congresul al X-lea. În primele rînduri ale acestei clocotitoare activități, acolo unde este mai greu, unde se cere mai mult efort și mai multă răspundere, se vor afla, desigur, puternicul nostru activ de partid și de stat, cei aproape două milioane de comuniști din patria noastră.

Stimați tovarăși,

În acest an, partidul și statul nostru au desfășurat o intensă activitate internațională, aducîndu-și contribuția la efortul general pentru destindere și pace. A sporit și mai mult numărul prietenilor României socialiste pe toate meridianele globului, prestigiul ei pe arena mondială.

În viața internațională a continuat să se dezvolte cursul pozitiv, spre înțelegere și colaborare; realitatea a confirmat încă o dată justețea politicii externe a țării noastre îndreptată spre crearea unui climat de încredere și cooperare între popoare. În pofida încercărilor cercurilor imperialiste de a opri procesul progresist al evoluției societății contemporane, popoarele își afirmă tot mai imperios voința de a se dezvolta liber și stăpîne pe soarta lor, de a trăi în pace și înțelegere, pe baza deplinei egalități în drepturi; opinia publică înaintată se ridică tot mai hotărît împotriva politicii de forță și dominație, a dictatului și agresiunii. Pe continentul nostru s-a accentuat curentul favorabil înfăptuirii securității europene; masele populare, numeroși oameni politici — inclusiv cercuri guvernante — se pronunță pentru o consfătuire consacrată realizării acestui deziderat major al popoarelor europene, de o însemnătate deosebită pentru înfăptuirea păcii generale.

Desigur, în lumea actuală mai există încă puncte de încordare ca, de pildă, războiul din Vietnam și conflictul din Orientul Apropiat. Aceasta impune fiecărei țări — mari sau mici — datoria de a milita neobosit pentru stingerea tuturor focarelor de război, pentru instaurarea păcii pe toate continentele.

Ca țară socialistă, România va continua să pună în centrul politicii sale externe raporturile multilaterale cu celelalte state socialiste, va acționa consecvent pentru unitatea sistemului socialist, a mișcării comuniste și muncitorești mondiale, a tuturor forțelor antiimperialiste. Țara noastră va continua, totodată, să-și amplifice legăturile cu toate statele, fără deosebire de orînduire social-politică, sporindu-și participarea la schimbul internațional de valori, la dezvoltarea colaborării și cooperării mondiale, pe baza principiilor suveranității și independenței naționale, egalității depline în drepturi, neamestecului în treburile interne, avantajului reciproc, a respectului față de dreptul fiecărui popor de a-și hotărî singur soarta.

Avem toate temeiurile să pășim cu încredere și optimism în noul an. Poporului român îi sînt deschise mărețe perspective de muncă și creație, de progres și prosperitate. Ne exprimăm, de asemenea, convingerea că forțele progresului de pretutindeni, uriașul front antiimperialist mondial vor dobîndi noi victorii în lupta grandioasă pentru realizarea aspirațiilor înaintate ale omenirii, pentru împlinirea idealurilor de bunăstare și pace ale popoarelor. Desfășurarea evenimentelor creează premise ca anul 1970 să marcheze noi înfăptuiri pe calea destinderii, a securității în Europa și în lume.

În aceste clipe solemne ale tradiționalei sărbători de Anul Nou, urez, din toată inima, în numele conducerii partidului și statului, al meu personal, tuturor cetățenilor patriei noastre — muncitori, țărani, oameni de știință și cultură, femei și bărbați, tineri și vîrstnici, români, maghiari, germani și de alte naționalități — viață lungă, sănătate și fericire, împlinirea dorințelor, cît mai multe satisfacții personale, mari succese în munca închinată înfloririi patriei, făuririi mărețului ei viitor comunist!

La mulți ani, tovarăși și prieteni!

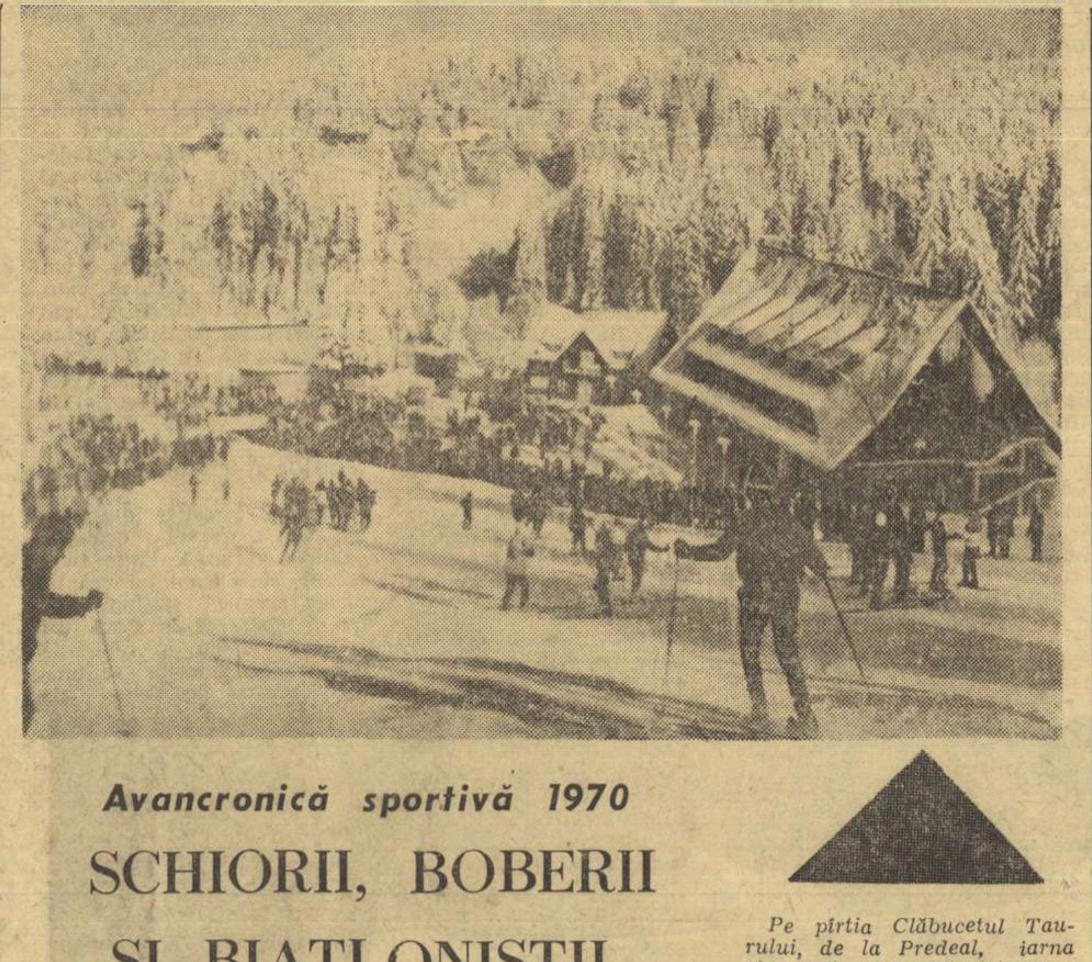

Avancronică sportivă 1970

SCHIORII, BOBERII ȘI BIATLONIȘTII, PRIMII LA START

Pe pîrtia Clăbucetul Taurului, de la Predeal, iarna și-a arătat cu dărnicie frumusețile — totul lăsînd impresia unui colț de basm

Foto: V. SECAREANU — Săcele

Dacă ar fi să ne amintim de cele mai semnificative victorii sportive românești în 1969 cu ce am începe? Ne-ar fi, desigur, greu să acordăm fără ezitare unui sport sau unui sportiv întîietatea pentru ce au realizat în anul de care abia ne-am despărțit. Fiecare victorie în parte a fost un semn de hotar în urcușul spre înălțimi al sportului românesc. Fiecare succes a însemnat încă o cărămidă la edificiul de prestigiu și glorie pornit în urmă cu un sfert de veac.

Dar 1969 s-a stins. Flacăra lui s-a consumat, nu înainte, însă, de a fi transmis noului an, 1970, mesajul său luminos de speranțe și certitudini. Și pentru că la ștafeta anilor poporul nostru are frumoasa datină a urărilor, nu se cuvine ca tocmai noi să o încălcăm.

Dorim sporturilor iernii, primele care ies la luptă pe arenele de zăpadă și gheață, revelația biruinței. Bobul românesc, reprezentat cu cinste în lunga sa istorie, are dreptul, în aceste zile de maximă concentrare, cînd se bate pentru metalele prețioase cu care sînt răsplătiți învingătorii, la încrederea noastră. Boberii sînt oamenii faptelor, nu ai vorbelor meșteșugite. Cînd spun simplu și modest că-și vor face datoria, trebuie să avem încredere în ei. Le dorim ca la sfîrșitul luptei să-și poată așeza pe frunte cununa de lauri.

Biatloniștilor — mărșăluitori de nădejde ai pîrtiilor și vînători de ținte în poligoane — le urăm ca întreaga grădină de speranțe din care este alcătuită echipa să intre în rod. Au pus prea multă muncă și grijă și metodă în ceea ce au făcut pentru ca să nu merite primele fructe. Vlăstarii tineri, plini de vigoare și sănătate, au fost altoiți cu precizia, experiența și meșteșugul vîrstnicilor. Pentru biatlon, iarna 1970 ar putea să însemne anotimpul culesului.

Schiului alpin îi dorim maturitate. După o adolescență plină de promisiuni, încărcată uneori de bucurii și prea adeseori de amărăciuni, a venit vremea ca schiul alpin să-și definească traiectoria. Și dacă forțele sale restrînse nu se pot risipi pe toate cele trei fronturi — coborîre, slalom uriaș, slalom special — oamenii acestui sport s-ar putea concentra pentru una sau două discipline, transplantînd o experiență pe care nordul scan-

Mihai BÎRA

(Continuare în pag. a 4-a)

„OLIMPICII" VOR EVOLUA ÎN AUSTRALIA

„Consecvența cu care ziariștii urmăresc pregătirile lotului olimpic mă bucură la fel de mult ca și punctualitatea cu care toți componenții lotului au răspuns chemării. Azi dimineață (n.r. ieri) tot lotul a fost prezent la Complexul „23 August" — **ne-a declarat antrenorul V. Mărdărescu. Și pentru că am vorbit de lot, să-l reamintim cititorilor noștri: Adamache, Oprea, Rămureanu — portari; Ivăncescu, Antonescu, Bădin, Cringașu, Popovici — fundași; Angelescu, Pescaru, Anca, Moraru — mijlocași; Grozea, Cociș, Tufan, Oblemenco, Kallo, Tătaru II, Turcu — înaintași.**

După cum s-a mai anunțat, lotul olimpic, sub conducerea antrenorilor V. Mărdărescu și G. Nuțescu, va efectua un turneu în Israel, unde va întîlni la 14 ianuarie, la Tel Aviv, și la 19 ianuarie, la Haifa, echipa Israelului, calificată la turneul final al C M. din Mexic. Elementul inedit care a intervenit în aceste zile de început de an îl constituie solicitarea echipei noastre olimpice în Australia. Astfel încît fotbaliștii români vor evolua, în continuarea turneului din Israel, începînd de la 25 ianuarie, și pe continentul australian.

Citiți în pag. a 4-a:

CONDIȚIILE DIFICILE AU DETERMINAT AMÎNAREA CU O ZI A CAMPIONATELOR EUROPENE DE BOB

- **O corespondență specială pentru „SPORTUL" de la Cortina d'Ampezzo, transmisă de prof. PETRE FOCȘENEANU**
- **A fost trasă la sorți ordinea intrărilor în concurs.**

MINIBASCHETBALIȘTII AU OFERIT UN SPECTACOL IMPRESIONANT

● ÎN FRUNTEA CLASAMENTELOR — CENTRE CU TRADIȚIE, DAR ȘI UNELE SURPRIZE PLĂCUTE ● FLORIN CHIRIAC PE URMELE LUI ANDREI FOLBERT? ● POEZII ȘI DESENE PREMIATE

Marți dimineața au avut loc ultimele întreceri, majoritatea dintre ele decisive în disputa pentru primele locuri, care au fost ocupate de formații reprezentante ale centrelor cu tradiție. Dar nu au lipsit nici surprizele plăcute, cum sînt, de pildă, cele realizate de echipele din Suceava și din Cîmpulung Moldovenesc (unde baschetul a pătruns de puțină vreme), care s-au situat printre premiate.

Spre seară, pe podiumul sălii Floreasca, transformat într-o vastă scenă, a avut loc mult așteptatul Festival al minibaschetului. A fost o manifestație impresionantă. Cei prezenți, ca și telespectatorii, au avut prilejul să aprecieze virtuozitatea prichindeilor — cei mai „vîrstnici" nu depășeau 12 ani (limita maximă pentru minibaschet) — care au demonstrat cum se pasează, cum se face un dribling, cum se aruncă la coș, ba chiar și cum se execută anumite teme tactice. Vedeta serii a fost, fără doar și poate, micuțul gălățean Florin Chiriac (10 ani), aplaudat la scenă deschisă, la fel ca Andrei Folbert în zilele lui de glorie. Dar nici coechipierii săi și nici minibaschetbaliștii din Suceava, care au susținut demonstrația, nu s-au lăsat mai prejos. Talentul, șlefuit cu migală și perseverență de antrenori, s-a manifestat din plin, dîndu-ne certitudinea unei frumoase perspective. Bineînțeles, cu condiția menținerii seriozității, a dragostei pentru baschet, de către actualele speranțe, din rîndul cărora îi așteptăm pe performerii de mîine.

Coșgeterii „Cupei federației", cîștigători ai trofeelor oferite de ziarul „Sportul". De la stînga spre dreapta: Lucia Motolan, Florin Chiriac, Maria Palagioi și Vasile Bușcă

Foto: A. NEAGU

Legătura cu baschetul s-a manifestat, însă, nu numai prin evoluția pur sportivă. Numeroasele poezii și desene prezentate de micuții sportivi, majoritatea vădind reale aptitudini, au fost și ele la înălțime, cele mai bune fiind răsplătite cu frumoase premii.

La Floreasca, Festivalul minibaschetului a constituit cu adevărat o sărbătoare a celor mici. Pe bună dreptate spunea prof. Stelian Gheorghiu, ctitorul minibaschetului românesc: „Îți se umple sufletul de bucurie văzînd entuziasmul acestor copii care, la o vîrstă atît de fragedă, manifestă o deosebită pasiune pentru sport".

Așteptăm cu nerăbdare viitoarea ediție a „Cupei federației"

D. STANCULESCU

(Continuare în pag. a 4-a)

TRICOLORII, DIN NOU LA ANTRENAMENTE

După o scurtă pauză, prilejuită de sărbătorirea Anului Nou, componenții lotului nostru reprezentativ s-au reintîlnit pentru a-și relua pregătirile. Ieri dimineață, la apelul efectuat de antrenorul Angelo Niculescu răspundeau prezent, printre alții: Răducanu, Sătmăreanu, Dan, Ghergheli, Dinu, Lucescu și Dumitrache.

Selecționabilii se vor antrena la Centrul sportiv „23 August" pînă la 20 ianuarie, cînd este prevăzută plecarea în America de Sud.

PORȚILE DE FIER

Porțile de Fier! Un nume în care, pînă de curînd, realitatea vibra depărtat, în ecoul unei metafore. Un nume în care, azi, realitatea se reflectă clar și ferm, pentru că apele bătrînului fluviu au început să treacă, acum, prin porțile de fier ale ecluzei. O dată cu ele, convoaie de nave care vor marca pulsul unei navigații din ce în ce mai intense.

Într-o zi, șantierul își va încheia activitatea. Constructorii care-au înălțat această uriașă ctitorie a socialismului vor porni spre alte colțuri de țară, unde-i nevoie de pricepèrea și hărnicia lor.

Porțile de Fier vor cunoaște, atunci, o nouă etapă a desăvîrșirii lor, etapa rostuirii cu cele trebuincioase cunoașterii frumuseților sale, cele dăruite de natură, ca și cele adăugate de mîna omului.

Pentru perspectivele de dezvoltare turistică ce se deschid atît de generos acestui colț de țară, specialiștii români au întocmit studiile de rigoare ce vor fi corelate cu cele realizate de confrații lor iugoslavi, deoarece marea operă de valorificare a resurselor Dunării, întreprinsă în comun, continuă să se desfășoare tot într-o strînsă și plină de roade colaborare.

Sîntem în măsură să oferim, astăzi, cititorilor noștri (în pag. a II-a) principalele puncte de reper care ar urma să fie avute în vedere atunci cînd se va păși la realizarea unei zone turistice moderne în preajma Porților de Fier.

SUBSTANȚĂ ȘI MATERIE

„AVEM TOATE TEMEIURILE SĂ PĂȘIM CU ÎNCREDERE ȘI OPTIMISM ÎN NOUL AN. POPORULUI ROMÂN ÎI SÎNT DESCHISE MĂREȚE PERSPECTIVE DE MUNCĂ ȘI CREAȚIE, DE PROGRES ȘI PROSPERITATE".

(Din mesajul adresat națiunii de către tovarășul NICOLAE CEAUȘESCU, cu prilejul Anului Nou).

S-au stins ecourile salvelor de artificii; s-a risipit aroma dulce a cupelor de șampanie. După zilele și nopțile închinate sărbătorii ne reluăm locurile în marele angrenaj profesional, revedem planurile, niciodată uitate, pornim din nou la drum cu hotărîrea fermă de a da substanță și materie urărilor noastre de bine.

1970 începe sub auspicii luminoase, dătătoare de speranțe. Din primele lui ceasuri n-au lipsit însemnele tradiționale ale hărniciei acestui popor, decis ca prin brațele și mintea sa, să-și facă viața mai bună, mai frumoasă, mai îmbelșugată, așa cum merită și cum i se cuvine.

Pornim, deci, din nou la drum, cu hotărîrea fermă de a da substanță și materie urărilor noastre de bine. Revedem planurile, niciodată uitate. Făcîndu-și bilanțul, apreciindu-i înălțimile, dar avînd bărbăția și curajul de a nu ignora unele altitudini încă neîmplinite, mișcarea sportivă românească își trasează cu luciditate drumurile și urcușurile noi, determină obstacolele care i-au stat în cale. Fiindcă doar așa, privindu-le în față, atacîndu-le pieptiș, ele vor putea fi înlăturate.

1970 ridică în fața slujitorilor stadionului responsabilități mari. Din primele lui zile se află angajați în luptă, pe piste de gheață, piloții temerari ai bobului. Evoluțiile lor au toate temeiurile să capete în acest an strălucirea așteptată a aurului. Hocheiștii vor juca în București, sub privirile suporterilor lor, vor simți căldura unor inimi care au bătut totdeauna pentru ei. Cum ar putea să le dezamăgească!

Fotbalul românesc este chemat să susțină un examen aspru, așteptat și dorit de 32 de ani! Participarea la turneul final al campionatului mondial este, indiscutabil, evenimentul sportiv cel mai de seamă al acestui an.

Polițe scumpe au iscălit în 1969 luptătorii, scrimerii, boxerii, jucătorii de tenis sau de handbal. Și iată, încet-încet, vor veni pentru fiecare zilele scadențelor.

Se așteaptă, deopotrivă, cuvîntul altor discipline care au vorbit timid pînă acum: natația, gimnastica, halierele, voleiul și baschetul — activități de mare răspîndire geografică internațională cu indentitate olimpică.

Acestui scop, OLIMPIC, se cere a-i fi subordonate toate eforturile unui an de cumpănă, care va trebui să marcheze pasul hotărîtor de la idee la faptă, de la angajament la împlinire.

Pentru aceasta, însă, se cer foarte multe lucruri: o largă răspîndire a activităților fizice în mediul școlar și universitar, cel mai propice și întîiul chemat de a fi ogorul mănos al marilor performanțe. Se cere proliferarea persistentă și temeinică a ideii de sport în conștiința maselor, a întregului popor, care să determine un salt decisiv în mentalitate, mai întîi.

De bună seamă un an este prea scurt pentru a se putea face totul. Dar, cele 365 de zile ale sale sînt de ajuns spre a se face foarte multe. Cu condiția ca nici una dintre ele să nu fie irosită!

Valeriu CHIOSE

Campionatele europene de hochei

JUNIORII ROMÂNI PE LOCUL IV

Au luat sfîrșit campionatele europene de hochei pentru juniori (grupa B) din Austria. Clasată pe locul II în seria preliminară (după Italia), echipa noastră a disputat locurile 3—4 cu formația Poloniei. Pierzînd cu 7—1 (0—1, 2—0, 5—0), reprezentativa română s-a clasat pe locul IV. Pentru locurile 1—2, Norvegia a învins Italia cu 8—0 (1—0, 1—0, 6—0). Urmează: 5. Austria, 6. Iugoslavia, 7. Ungaria.

★

In grupa A s-au înregistrat rezultatele: Finlanda — R.F.G. 6—0, Suedia — Elveția 20—0 (!), Cehoslovacia — R.F.G. 5—2, R.F.G. — Elveția 7—3, U.R.S.S. — Elveția 14—1, Cehoslovacia — Suedia 3—2.

INSTANTANEU 1970

Noaptea de Revelion în casa jucătorului de tenis Sever Dron. Participă colegi de la Dinamo, prieteni. Atmosfera este veselă, plină de însuflețire.

Ora 0. Gazda ridică primul pahar: „LA MULȚI ANI, PRIETENI! FIE CA 1970 SĂ NE ADUCĂ NOI ȘI NOI SUCCESE!"

— Voi tenismanii să fiți iarăși finaliști în „Cupa Davis!" — îi urează Mircea Lucescu. Ce zici, este posibil?"

Dron soarbe din pahar. Ezită puțin: „Gheața, oricum, o fost spartă. Ne-am calificat o dată. Abia am prins, cum s-ar spune, gustul marilor performanțe. Deci, să sperăm..."

— Măcar de-ați ajunge și voi, fotbaliștii, să vă disputați în direct „Cupa Jules Rimet" — încearcă să insinueze Vasile Mariuțan. Aproape simultan, Radu Nunweiller și Mircea Lucescu se pregătesc să-i răspundă. Radu renunță însă, lăsîndu-i căpitanului echipei naționale această obligație:

— N-aș vrea să spun vorbă mare. Să așteptăm mai bine tragerea la sorți. Dacă prindem o serie convenabilă...

Florea Dumitrache, al treilea fotbalist din grup (și din reprezentativă!) urmărește — ca și ceilalți invitați de altfel — cu atenție dialogul. Suspensul îl îndeamnă să intervină: **„Eu nu vreau să spun decît atît: vom căuta să se uite definitiv cel de al doilea meci cu Grecia. De acord, băieți?..."**

Un DA plin de convingere este rostit de toată lumea.

Fotoreporterul nostru Aurel Neagu **a surprins acest moment vesel — de la stînga la dreapta: Mircea Lucescu (cu soția), Mihai Mariuțan (cu soția), Florea Dumitrache (cu prietena), Sever Dron (cu soția), balerinul Victor Vlase (cu soția) și Radu Nunweiller cu jucătoarea de tenis Manana Ciogolea.**

358.755 P

SPORTUL magazin

PREZENT ŞI VIITOR TURISTIC ÎN ZONA „PORŢILE DE FIER"

O largă dezvoltare va cunoaşte activitatea turistică, urmărindu-se punerea mai deplină în valoare a condiţiilor naturale favorabile de care beneficiază ţara noastră.

NICOLAE CEAUŞESCU
(Din „Raportul la Congresul al X-lea al Partidului Comunist Român")

Nu cu mult timp în urmă, preşedintele colegiului O.N.T., conf. univ. ALECSANDRU SOBARU, arăta într-un interviu că România şi Iugoslavia studiază, în comun, modalităţile de punere în valoare a unei întinse zone turistice pe Dunăre, la Porţile de Fier.

Această informaţie a fost primită cu deosebită bucurie de toţi cei care, drumeţind prin această parte a ţării, i-au cunoscut multiplele şi valoroasele atractii turistice.

ÎN PRIMUL RÎND, DUNĂREA...

Şirul lung al acestora îl începe Dunărea, al cărei defileu dintre Baziaş şi Turnu Severin constituie pentru turişti cel mai atrăgător drum de pătrundere în ţara noastră. Punctele de interes maxim se găsesc la Cazanele Dunării. Aici masivul Ciucarul Mare înghesuie apele fluviului înspre abruptul mal iugoslav, formînd Cazanele Mari ; apoi apele scapă puţin la larg în dreptul comunei Dubova pentru ca masivul Ciucarul Mic să le împingă — din nou — într-o strîmtoare, Cazanele Mici. În peretele acestora, pe malul drept, se cunosc şi acum, după aproape două mii de ani, urmele drumului săpat în stîncă de legiunile romane, în mersul lor spre Dacia şi tot aici a fost încrustată în peretele defileului celebra „Tabula Traiana".

Coborînd pe firul Dunării, ajungem la „Porţile de Fier", denumire care, după marele geograf român George Vâlsan **„reprezintă bariera îngustă de stînci peste care Dunărea este silită să treacă în dreptul Vîrciorovei ; prin extensiune, învăţaţii au dat această denumire întregului defileu de-a curmezişul Carpaţilor — de la ieşirea din Cîmpia Panonică la intrarea în Cîmpia Română".** Bariera de stînci de la Vîrciorova va dispare — ca şi pitoreasca insulă Ada Kaleh, cu atmosfera ei unică — o dată cu terminarea lucrărilor barajului de la Gura Văii, dar turiştii vor avea de văzut aici două noi atracţii : barajul, care se înscrie printre cele mai importante lucrări hidroenergetice din lume şi muzeul în aer liber ce se amenajează pe insula Simian, în aval de Turnu Severin, prin reconstruirea parţială a fortificaţiilor din insula Ada Kaleh şi a unor vechi case ţărăneşti din cuveta viitorului lac de acumulare.

În aval de baraj se află municipiul Turnu Severin, care prezintă şi el un interes turistic ridicat, datorită numeroaselor vestigii ale civilizaţiilor trecute, pe prim plan situîndu-se ruinele din epoca în care castrul roman Drobeta asigura paza podului construit de Traian peste Dunăre.

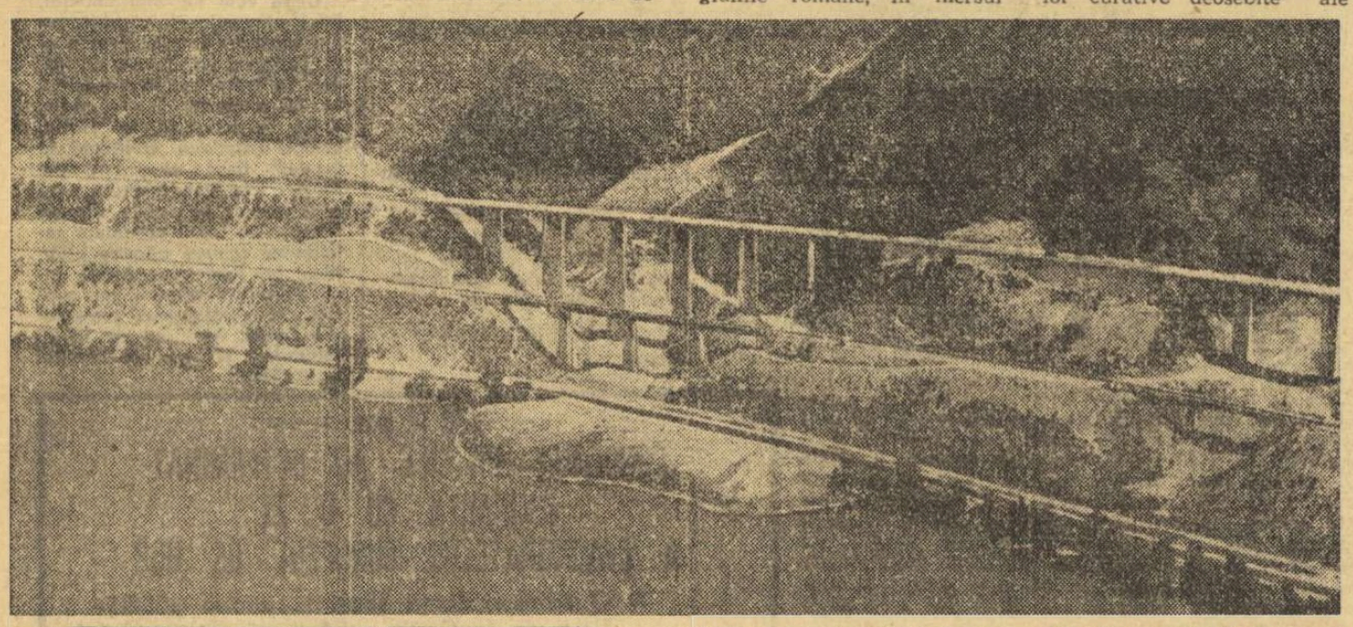

Căile de comunicaţie din zona „Porţile de Fier" au urcat la noi cote...

SPECTACULOASA VALE A CERNEI

Lîngă Orşova, Dunărea primeşte un afluent, riul Cerna, a cărui vale este una dintre cele mai spectaculoase din Europa. Acum, toate frumuseţile îngrămădite de natură cu o dărnicie incomparabilă în lungul acestei văi se află la îndemîna turiştilor, care nu mai sînt siliţi **„să-şi încarce tarhatul pe tarniţele cailor"**, ca Emilian Iliescu acum 30 de ani, cînd pornea la drum ca să descrie această vale, căci ei pot străbate cu maşina cei peste 50 km de drum forestier pînă la Cheile Balmezului, oprindu-se în cele mai atrăgătoare puncte şi în special la cheile Corcoaia, pe care, parcă, o mînă de uriaş le-a ferestruit în piatră.

Drumul forestier din lungul văii Cernei ocoleşte, printr-o variantă, Băile Herculane, spre a nu tulbura liniştea acestei staţiuni cu trecut aproape de două ori milenar şi cu o reputaţie europeană, datorită calităţilor curative deosebite ale apelor sale şi pitorescului aşezării.

„TAINIŢELE" TOPOLNIŢEI

Un alt afluent al Dunării, Topolniţa, cu obîrşia în munţii Mehedinţi, îşi înscrie numele pe harta turistică a României prin tainiţele pe care le-a săpat sub pămînt, creînd una din cele mai frumos împodobite peşteri din ţară. Mergînd în continuare spre Baia de Aramă, turistul trece peste podul natural de la Ponoare, curiozitate provenită din surparea unei peşteri, se abate apoi la cele două lacuri temporare Zătonul Mare şi Zătonul Mic şi spre pădurile de liliac care atrag în fiecare an, în luna mai, mii de oameni din toată ţara, la tradiţionala sărbătoare a liliacului.

Vechea biserică de la Brebina, mănăstirea Tismana, peştera de la Cloşani, şi alte obiective pitoreşti încheie lista principalelor atracţii, grupate în mod natural într-o unitate de exploatare turistică formînd zona turistică „Porţile de Fier"

CE PREVAD STUDIILE SPECIALIŞTILOR

Această zonă turistică poate fi asemuită unui diamant brut, lipsit de strălucire, dar căruia arta şlefuitorului îi poate crea nenumărate faţete sclipitoare. Studiile elaborate prefigurează viitoarea strălucire a acestui colţ de ţară. Ele arată că trebuie început cu drumurile şi, în primul rînd, cu circuitul Turnu-Severin — Marga — Baia de Aramă — Godeanu — Valea Cernei — Băile Herculane — Orşova — Turnu-Severin, căci amplasarea naturală a punctelor de interes turistic în teritoriu impune ideea circulaţiei pe un traseu inelar, din care se desprind derivaţii dus-întors la Cazanele Dunării, insula Simian, peştera Topolniţa, cheile Corcoaia, barajul de la Valea lui Ivan ş.a.

Parcurgerea traseului de vizitare a zonei va necesita, după modernizarea inelului principal de circulaţie şi a derivaţiilor, cel puţin două zile, timp în care se cuprinde circulaţia propriu-zisă, vizitarea punctelor de interes turistic şi, firesc, popasurile pentru masă şi odihnă. Accesul la punctele de interes turistic este condiţionat de realizarea unor investiţii cu caracter specific printre care, pe primul plan, se situează lucrările pentru calea de acces şi pentru electrificarea peşterii Topolniţa, care se preconizează a fi realizată pe baza concepţiei moderne de amenajare a unei peşteri, aplicată pentru prima dată la noi în ţară.

CÎND VOM PRIVI DUNĂREA DIN TELESCAUN

La Dubova, în golful ce se va forma între Cazanele Mari şi Cazanele Mici, după terminarea barajului de la Gura Văii, urmează a fi creat un debarcader pentru vasele ce vor plimba pe turişti prin Cazane (unde vor putea vedea şi „Tabula Traiana", mutată cu 25 m mai sus), cît şi un telescaun pe Ciucarul Mare, de unde despicătura Cazanelor Mici prezintă o imagine de neuitat. De asemenea, realizarea unui teleferic pe m. Domogled, care domină cu 1 000 m staţiunea Băile Herculane, va constitui atit pentru cei ce fac tratament în staţiune cît şi pentru turiştii în trecere un plăcut mijloc de acces. Un telescaun pe înălţimile de lîngă Gura Văii va prezenta panorama grandioasei hidrocentrale şi a oglindei de apă ce se va întinde departe în amonte. Dotări pentru sport şi distracţii, unităţi de alimentaţie publică cu specific, cofetării, unităţi pentru comerţul caracteristic turismului etc., precum şi o serie de baze de cazare la Turnu Severin, Orşova, valea Jidoştiţei, Baia de Aramă, Cerna Sat şi altele vor completa seria investiţiilor necesare pentru o modernă dotare turistică.

Căile de acces sînt numeroase şi lesnicioase, astfel că vor putea asigura un flux turistic important. Cei ce călătoresc cu vasele în lungul Dunării vor putea intra în această zonă prin Turnu Severin sau Orşova. Turiştii automobilişti venind dinspre Bucureşti vor intra prin Turnu Severin, cei dinspre Tg. Jiu prin Baia de Aramă, dinspre Timişoara prin Băile Herculane şi, într-un viitor mai îndepărtat, chiar şi dinspre Petroşani.

UN DEZIDERAT : CREAREA UNUI VAST PARC NATURAL

Din străinătate, accesul rutier cel mai uşor va fi cel efectuat direct peste barajul de la Gura Văii, dar cel mai spectaculos va fi în lungul Dunării, cînd se va reconstrui drumul actual la o cotă superioară nivelului lacului de acumulare.

Pentru ca turiştii să se poată bucura din plin de frumuseţile peisajului va fi necesar ca şantierele pentru construirea hidrocentralei, a căilor ferate şi a drumului să-şi îndeplinească cu scrupulozitate obligaţia ce le revine de a readuce teritoriul, după terminarea lucrărilor respective, în starea existentă înainte de deschiderea şantierelor. De asemenea, pentru a se putea asigura acţiunii de protejare a cadrului natural existent un instrument eficace prin care să se exercite un control riguros al exploatărilor forestiere şi al construcţiilor, se impune organizarea unui vast parc natural, incluzînd în el întreg teritoriul zonei turistice.

★

Privesc fotografiile întinse pe masă. Închid ochii şi revăd, unul cîte unul, toate locurile minunate din lungul văii Cernei, din strîmtorile de piatră ale Dunării, din misterioasele hăuri stăpînite de prefacerile calcarului. Recitesc cele scrise şi îmi dau seama cît de puţin am reuşit să spun despre cele ce se află, astăzi, ascunse sub un înveliş zgrunţuros, dar care, cînd diamantul va fi şlefuit, vor situa „Porţile de Fier" printre cele mai căutate zone turistice din ţara noastră şi chiar din Europa.

ing. Alexandru BORZA
dir. adj. al Direcţiei de studii şi conjunctură al O.N.T., membru în biroul F.R.T.A.

ECHITAŢIE

Din solemnul ieftin şi parada zgomotoasă, pe care vienezii le-au îndrăgit mai mult de două secole, n-au rămas prea multe amintiri pe bulevardul circular, ce-şi spune Ring, adică inel, al oraşului lui Strauss. În tinereţe am mai văzut acolo alaiuri vesele, cu fanfară asurzitoare în frunte, cu cete de oameni purtînd steaguri, pelerine şi diverse insigne în panglica pălăriilor cu stufoase pămătufuri de bursuc. În acest decembrie, cu zăpada scînteind deopotrivă pe străzi şi acoperişuri, nimic nu se mai vede din toate acestea. Frig, soare veşted, aburi violeţi ridicaţi din undele Dunării şi un oraş calm, grav, muncitor, ale cărui culori de odinioară s-au refugiat în vitrinele de pe Kärtnerstrasse, Graben, Maria-Hilfer. Stăruie peste tot melancolia aceea schubertiană, care răzbate cu deosebită pregnanţă în „Călătoria de iarnă", unul din cele mai frumoase cicluri ale liedurilor lui Franzl, cum l-au răsfăţat şi îl mai răsfaţă iubitorii de muzică ai acestui oraş al muzicii.

Dar nu despre muzica pe care am ascultat-o, în acest început de iarnă zgribulită şi generoasă în ninsori, vreau să scriu în duminica mea nesportivă, ci despre una dintre cele mai spectaculoase pasiuni sportive ale vienezilor, şi anume echitaţia. Este în Hofburg — fostul palat de iarnă al împăraţilor habsburgi, azi reşedinţa cancelariatului Austriei şi a cîtorva ministere — o celebră şcoală de călărie spaniolă, ale cărei antrenamente şi evoluţii ecvestre echivalează cu cel mai splendid spectacol de artă. Întîi, fiindcă manejul însuşi este un minunat salon baroc, în care rococoul specific locului a intervenit treptat cu stucaturile-i graţioase, cu simpatia lui pentru spumă, dantelă, culoare. Apoi,

DUMINICILE UNUI NESPORTIV

fiindcă gentilomii care călăresc roibii şi murgii poartă fracurile roşii, pantalonii albi, cizmele negre şi caschetele de catifea ale călăreţilor din scenele de vînătoare ale pictorilor secolului al XVIII-lea. Drepţi, ca nişte paltini şi tot atît de mlădioşi, ei intră în manej cîte doi, înclinîndu-şi caii pentru salut.

Aţi văzut vreodată patru, şase sau mai multe perechi de cai plecînd deodată grumajii zvelţi, pînă cînd botul lor atinge fremătînd nisipul de pe jos, într-o sincronizare milimetrică, aşa cum numai balerinii cu tradiţie şi îndelungată muncă izbutesc ? Este în această înclinare a roibilor puternici ceva mîndru şi demn, în acelaşi timp o eleganţă atît de gingaşă, încît aştepţi ca, înălţîndu-şi capetele cu coama fluturîndă, caii să-ţi dea bună ziua în glumeţul dialect vienez : Gun'Tog ! Urmează însă antrenamentul, fiindcă, în locul basmelor neverosimile, die Spanische Reitschule, aşadar Şcoala de echitaţie spaniolă, preferă basmele ceva mai verosimile ale dresajului. Un dresaj conceput nu pentru arena circului, ci pentru nevoile mai adînci ale armoniei perfecte dintre om şi vietatea pe al cărei trup se mulează, o struneşte şi obţine cu ea performanţe de viteză, curaj, inteligenţă, răbdare. Omul merge într-un singur fel, fiindcă mersul a devenit la el un automatism ; calul însă merge în zeci de feluri, unul mai frumos decît altul : cu genunchiul ridicat şi grumazul cambrat, cu copita îndoită înăuntru şi botul în vînt, cu piciorul uşor ca o tulpină de salcă tînără, domol, în trap, în galop, cu crupa în diagonală axei corpului, cu capul în piept sau cu nările înălţate, calm sau nervos, jucăuş sau solemn, încît înţelegi dintr-odată patima omenească pentru cal, legendele care au zămislit centaurii, plimbările line, în şa, pe sub umbrarele de frunziş verde sau goana clocotitoare peste tăpşanele întomnate.

Un singur regret am avut : acela că, în locul tobelor, piculinelor, flautelor, oboaielor şi trompetelor, acompaniamentul muzical al cîtorva numere de dresaj a fost slujit de difuzoarele electrice. Dacă erau vii, amoraţii manejului ar fi plîns, cred, cu lacrimi amare după sunetele clare şi adevărate ale instrumentelor înlocuite prin banda magnetică.

George SBÂRCEA

Viena, decembrie 1969

TUDOR GEORGE

CASTANII DE LA STADION

Sub arcuri de triumf, pe sub arcade
De trupeşi arbori, petrecîndu-mi anii,
Mă-ntîmpinau în şarje-ncolonate,
Nimbîndu-mă cu cerul lor castanii...

Păşeam sub irizate curcubee
(Cînd vîntu-animă ramura-nsoriă...)
Spre stadion, pe vechea mea alee,
La braţ cu mingea mea, ca o iubită.

Mă străjuiau, apoi, privind de-o parte,
Castanii-mbrăţişîndu-mi stadionul :
Rugbystul trupeş a-nvăţat să poarte,
De mic copil, sub ochiul lor, balonul.

Copilăria-ntreagă mi-amintiră
Aceşti castani, ce frunzele-şi înţeasă
Şi-n adierea serii le prefiră
Ca degetele palmei dînd o pasă...

O, draga mea, să trecem împreună
Pe-aleea aceasta, iar, în toiul florii,
Sub vastele trofee ce-ncununa
Azurul cer cu torţe de victorii !...

Or, poate-n toamna fructelor stelare,
În amintirea tinereţii mele, —
Dînd cîte-un şut, din joacă, vr-unui soare —
Lent, metaforic, să călcăm prin stele...

Momentul retragerii

În prezenţa a numeroşi sportivi, antrenori şi activişti ai clubului Dinamo, a avut loc de curînd festivitatea prilejuită de retragerea din activitatea competiţională a unui număr de 25 sportivi dinamovişti. Printre aceştia se numără boxerii Vasile Mariuţan şi Mihai Dumitrescu, atleţii Valeriu Jurcă, Andrei Barabaş, Vamoş Zoltan, ciclistul Walter Ziegler, voleibalista Elisabeta Nodea, călăreţul Vasile Pinciu, rugbystul Dumitru Zlătoianu, precum şi luptătorul Cornel Turturea. Cu acest prilej, sportivilor respectivi li s-au înmînat diplome şi fanioane.

LOTO — PRONOSPORT

PREMIILE TRAGERII LOTO DIN 26 DECEMBRIE 1969 :

EXTRAGEREA I : Categoria I : 2,50 variante a 18.747 lei ; a II-a : 3,50 a 18.747 lei ; a III-a : 60,90 a 1.478 lei ; a IV-a : 243,90 a 461 lei ; a V-a : 629,25 a 214 lei.

EXTRAGEREA a II-a : Categoria A : 0,20 variante a 30.967 lei ; Categ. C : 5,55 a 22.318 lei ; Categ. D : 540,40 a 100 lei.

PREMIILE CONCURSULUI PRONOSPORT NR. 52 DIN 28 DECEMBRIE 1969

CATEGORIA I : (12 rezultate) 1,50 variante a 43.957 lei.

CATEGORIA a II-a : (11 rezultate) 26,80 variante a 2.952 lei.

CATEGORIA a III-a : (10 rezultate) 261,70 variante a 454 lei.

NUMERELE EXTRASE LA CONCURSUL SPECIAL PRONOEXPRES AL REVELIONULUI DIN 1 IANUARIE 1970

EXTRAGEREA I : 18 24 34 42 37 5

EXTRAGEREA a II-a : 15 26 11 42 34 20 17

EXTRAGEREA a III-a : 16 5 14 7 33 8

EXTRAGEREA a IV-a : 6 1 22 30 23 29

EXTRAGEREA a V-a : 10 5 43 41 36 44 11 37

FOND DE PREMII : 3.533.714 lei.

NUMERELE EXTRASE LA TRAGEREA REVELIONULUI LOTO DIN 2 IANUARIE 1970 :

EXTRAGEREA I : 47 83 11 3 5 77 30 58 80 12 41 25

EXTRAGEREA a II-a : 11 48 50 61.

EXTRAGEREA a III-a : 89 3 78 11 16 72

EXTRAGEREA a IV-a : 60 43 67 34 58 3

EXTRAGEREA a V-a : 63 72 87 83 89 1 74 60.

FOND DE PREMII : 3.950.374 lei.

meditaţii inocente

Cu toate precauţiile luate, cu toată ştiinţa lui (am omis pîn-acum să spun că în armată am fost un brav sergent-infirmier), nea Teniţă s-a îmbolnăvit de gripă. L-am găsit infofolit în plapumă, cu o compresă de spirt cald pusă pe creştetul capului, cu limba de-o frumoasă culoare indigo din pricina albastrului de metilen, îmbufnat şi teribil de agitat.

— Mare belea, şi încă de sărbători. Nici gustul tobei şi-al sarmalelor nu l-am simţit. Nu-i vorbă că nici n-am putut mînca mai nimic... da' tocmai pe mine să mă picnească scîrba asta, domnule ?

— Eh, gripa n-alege.

— Putea s-aleagă, m-a mustrat din priviri. Puteau şi microbii să se orienteze, că aveau spaţiu, slavă-domnului. Nu c-aş dori şi altora ce am eu, dar dacă tot e sezonul bolilor, baremi subsemnatul putea fi ocolit.

A-nghiţit un bulin alb, a mai luat alte două verzi mai mici, a ras o gură dintr-o sticlă de ceai de tei, şi a oftat adînc.

— Puteam fi ocolit, fiindcă abia terminasem şcenariul.

— Ce scenariu ?

— Scenariul cu sport, de care ţi-am vorbit. M-am gîndit că totuşi e mai bine să-l fac cu fotbal. E pe-nţelesul tuturor, vine şi campionatul mondial, pregătesc cum s-ar spune terenul. Te-nhami sau nu te-nhami la treabă ?

Mă aflam într-o situaţie cam delicată. Se pare că mi-a ghicit stînjeneala.

— Aha, s-a ridicat dintre perine şi şi-a potrivit mai bine compresa pe vîrful capului. Aha ! Probabil că-ţi spui că sînt un ageamiu şi-un prost, incapabil să duc firul unei acţiuni, s-o dramatizez şi s-o-nchei printr-un happy-end muzical de final şi circumstanţă.

— Vai, nea Teniţă...

— Află maestre (aici a tuşit semnificativ), află că scenariul l-am scris, l-am iscălit, şi aştept să te oferi să-l citeşti şi să-l corectezi. Nu la ortografie, că la atita lucru mă pricep şi eu ; să-l corectezi la stil. Stilul meu e un pic domol, bătrînesc, trebuie înviorat, adus la zi. Înţelegi ?

— Nu prea, ca să fiu sincer.

— Scenariul meu e povestea de dragoste dintre doi tineri.

— Pîn-aici totu-i perfect, cum a spus-o şi...

— Nu umbla cu citate străine cum ai obiceiul, m-a-ntrerupt. Da, e vorba despre o poveste de dragoste... dar ce fel de poveste de dragoste ? El e extremă, ea aruncătoare de suliţă. Serile, se plimbă la lacuri, se uită la lună, la sălciile ce tremură în unda apei ; ascultă greierii şi foşnetul ierbii, mînă-n mînă, fericiţi că sînt singuri şi se iubesc. Nu locuiesc în blocuri noi albastre, ci într-un cartier ca al meu, într-un city retras, liniştit şi plin de verdeaţă. Nu urmăresc „Reflectorul" şi nici „Războinicii" : n-au televizor. Numai el are un mic frigider. Care de fapt e şi stricat, ai să vezi din scenariu cum n-a putut s-o servească pe fată cu Pepsi de la gheaţă, tocmai fiindcă frigiderul era stricat şi nu ştia nimeni să i-l repare. Pe stadionul unde evoluează subiectul scenariului meu, nu se mănîncă seminţe de dovleac, nu se încurajează echipele cu talăngi şi hîrîitori, la executarea unui 11 metri nu se ciripeşte. În ceea ce-i priveşte pe eroi, ei nu e înginer şi ea nu e...

— Stop. Eşti pornit cu stîngul. N-ai şanse. Nici măcar zero virgulă zero unu la sută şanse.

— De ce ?

— Fiindcă tot eşafodajul dumitale e fals. Un film sportiv fără performeri ? Un film sportiv în care eroii se uită la stele, la apă şi iarbă ? Nu beau în localuri şi n-au admiratori ? Un film sportiv cu un stadion care nu vuieşte de vacarm şi tumult ? În care nu se mănîncă bomboane agricole ? Nu se aude trompeta lui Tudorică ? Aşa ceva nu se poate, nea Teniţă. Dac-ai fi rămas la ce mi-ai spus : hochei, balet pe zăpadă, Poiana-Braşov, popice, bowling, mare etc., orice regizor îţi făcea filmul cu ochiînchişi. Ca profesionist, te povăţuiesc să revii la primul subiect cu hochei sau popice. La subiectul ăla cu zăpadă de naftalină şi popice electrice, cu fete frumoase, cu Aurelian Andreescu sau Dan Spătaru, în pulovere norvegiene şi bocanci albi, cîntînd cu zîmbetul pe buze la cota 1 400, sau cu torsurile bronzate pe plaja de la Tataia, în timp ce autocarele O.N.T. roiesc ca furnicile, iar turiştii străini dansează samba pe terasele hotelurilor... pentru prietenia noastră te rog să revii la primul subiect cu hochei şi popice !

A rămas inflexibil. Ce-o să spună însă Studioul, asta-i întrebarea : ce-o să spună ? Mai ales că se ştie că nea Teniţă mi-e prieten, şi toţi or să creadă că l-am învăţat eu să-şi scrie subiectul ăsta total rupt de viaţă. În mare încurcătură o să fiu virit, vă rog să mă credeţi. Ţîţ, ţîţ, ţîţ.

AL. STRUŢEANU

roMAnul e născut poet!

Poşta ne-a adus în ultimul timp — cu deosebire înaintea Anului Nou — un stoc masiv de poezii şi de epigrame. Cititori de diferite vîrste şi profesiuni au căzut în... ispită, aşternînd pe hîrtie obişnuitele versuri cu care am... păcătuit fiecare dintre noi. Măcar o dată !

Un proverb spune însă că „încercarea moarte n-are !" Unii cititori au reuşit, de altfel, să cîştige dificila bătălie cu tiparul. Exemple ?

MIHAI COMANICI, INGINER, ARAD. Poezia dv. „Ţăria ultimului alergător" are unele imagini frumoase :

Un-doi, un-doi,
Paşi mici, paşi goi,
Un-doi, un-doi,
Paşi grei, paşi moi.

Paşii lor sînt depărtaţi,
Paşii mei, unde umblaţi ?
Cum de-am luat
Lanţul ce stringe,
Lanţul ce frînge
Ca niciodat ?

ŞTEFAN VIDA, SATU MARE. Am reţinut epigrama adresată unui fotbalist-gestionar :

Cică are un control
La balon, o grozăvie.

Eu am auzit (parol !)
Că-l are... la magazie !

PAMIR, BUCUREŞTI. Şi dv. sînteţi, probabil, un suporter al Stelei, care faceţi haz de necaz. Aveţi cuvîntul :

Cînd apune ?
Cînd răsare ?
Nu poţi spune.
Taină mare !

CRUTESTU GEORGE-EMIL, BUCUREŞTI. Un mesaj în versuri pentru echipa dv. favorită, Steaua :

Tu nu eşti stea adevărată,
Să străluceşti pe firmament.
Dar nu te crede obligată
Să n-o faci nici în clasament!

I. GHINESCU, COMUNA BOTENI. Altădată, selecţionarea o făceaţi chiar dv. ! Şi era mai bine. Noi am reţinut, totuşi o epigramă :

Adresa echipei de fotbal U.T.A. este strada Poetului nr. 1.

Mă gîndesc la ce era
Şi aştept (speranţă mută)
Măcar strada să-i mai dea
Inspiraţia... pierdută !

...Dar, cum spuneam, alţii păcătuiesc grav. Faţă de poezie ! De pildă :

OCTAVIAN B. NEAGOE, BLAJ. Reproducem prima strofă din „Rondelul fotbaliştilor" : „În inimi numai bucurii. / În voi ne-am pus toată speranţa / Şi dacă Grecia — a fost balanţa / Mexicu-nseamnă şi mai şi " !

Îmi permit să vă dau un sfat : lăsaţi pe alţii să facă versuri şi dv. rezervaţi-vă dreptul de a le aprecia. E mai simplu. Şi mai prudent !

AUREL STATE, PLOIEŞTI. „Nu-mi dau seama dacă epigramele pe care vi le trimit sînt bune sau nu". Nu vă faceţi griji. Ne-am dat noi seama !

Ion POŞTAŞU
Ilustraţii : **N. CLĂUDIU**

fotografia sportivă

Genul scurt al cronicii sportive. Instantaneu adesea grăitor cît o epopee. Şi totuşi lirică, mai curînd decît epică. Reflectă clipa, unică, inimitabilă şi nerepetabilă, frizînd astfel epicureicul. Cezura irefutabilă a galopului descriptiv, iuţit de tentaţia fanteziei. Document istoric de neînlocuit şi cînd măiestria e prezentă — producător de plăceri estetice. Dinamism condensat în imobilismul hîrtiei. Relief unidimensional de la peisaj la portret. Excelent suport de cronică. Etc.

Am putea glosa la nesfîrşit despre arta preţioşilor noştri colegi. Dar nimic nu este mai convingător decît însăşi opera lor.

CAVALERUL

Din faţă...
(Aurel NEAGU)

...şi din spate
(Erich BAUMANN)

MINIATURI

Minigimnastă...
(Rupert LESER)

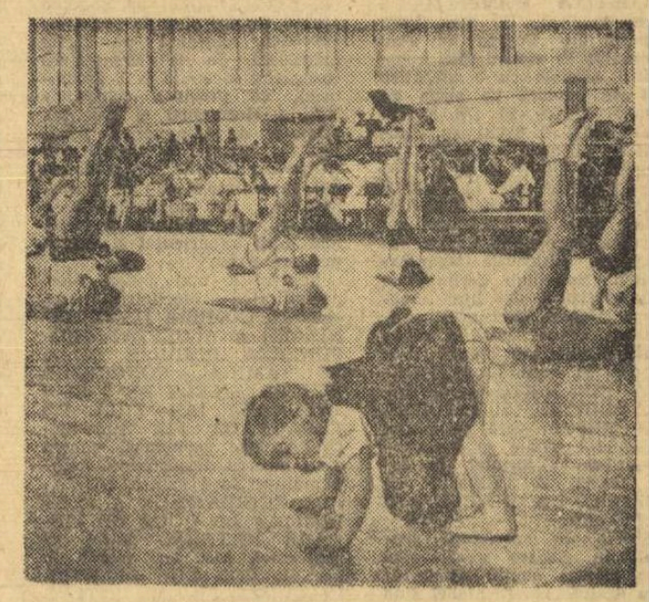

...şi minibaschetbalistă
(N. AUREL)

Opt la bac...
(F. FENZL - Bavaria)

DIFERENŢA

...şi opt pe bancă
(N. DRAGOŞ)

Urcă satul pe vîrzoabe...
(Ştefan CIOTLOŞ)

...Şi să nu fii superstiţios?
(Paul ROMOŞAN)

sportul în lume

La Cortina d'Ampezzo,

CONDIȚIILE DIFICILE AU PROVOCAT AMÎNAREA CU O ZI A CAMPIONATELOR EUROPENE DE BOB

● Doar 6 coborîri de antrenament oficial! ● Emoții în rîndurile spectatorilor ● Numerele de start ale echipajelor române ● Ion Panțuru printre favoriți

CORTINA D'AMPEZZO, 3 (prin telefon). **De mult timp boberii din Europa nu s-au prezentat la startul unei competiții oficiale cu o pregătire atît de sumară pe pîrtia de gheață.** CELE 25 DE ECHIPAJE DIN 9 ȚĂRI au efectuat în ultimele 7 zile de antrenament DOAR 6 COBORÎRI ȘI ACESTEA PE O PÎRTIE FRAGILĂ, CU MULTE SPĂRTURI, ceea ce a provocat întreruperea repetată a antrenamentelor. **Eforturile organizatorilor (Bob-Club Cortina) au fost deosebite, dar** lipsa zăpezii și a apei, precum și prezența... gripei **(care a redus simțitor numărul muncitorilor)** au dus, în final, LA OBȚINEREA UNEI PÎRTII CU GHEAȚĂ SUBȚIRE, SUB FORMĂ DE CRUSTĂ, ceea ce a dat permanent bătaie de cap concurenților și juriului. **În felul acesta,** A CRESCUT ȘI GRADUL DE DIFICULTATE A PÎRTIEI.

Sutele de spectatori, prezenți în fiecare seară, pînă spre miezul nopții, au trecut prin destule emoții atunci cînd bolizii treceau prin virajele Bandion, Antelao, Cristallo și Curba dell' Arrivo.

Din toate aceste motive, consider că **participanții la actuala ediție a campionatelor europene** NU SE VOR PUTEA PREZENTA LA REALA LOR VALOARE, fapt previzibil și din timpii relativ mari realizați pe distanța de 1 700 m cît măsoară pîrtia.

La ultimul antrenament, de vineri seară, s-a ajuns la 1:21,6 față de 1:16,0 cît este recordul pîrtiei, deținut de Eugenio Monti. **Cu un plus de pregătire specifică,** obținută pe pîrtia artificială de la Hammstadt (pregătire începută la 1 decembrie), **se prezintă echipajele R.F. a Germaniei și Austriei, pilotate de Zimmerer, Floth** (R.F.G.), **Gruber și Delle Karth** (Austria). **Aceștia au și dominat în ultimele zile de antrenament, lor alăturîndu-li-se Panțuru și Gaspari, datorită mai mult experienței și valorii pe care o au.**

Pentru a mai putea oferi posibilitatea efectuării unor coboriri, COMISIA DE ORGANIZARE A ACCEPTAT PROPUNEREA JURIULUI DE A SE AMÎNA CONCURSUL PENTRU ZILELE DE 3 ȘI 4 IANUARIE, IAR ZIUA DE REPAUS SĂ FIE SUSPENDATĂ. **(De asemenea,** pentru a se încerca desfășurarea campionatului în 4 manșe, NUMĂRUL ECHIPAJELOR A FOST LIMITAT LA DOUĂ DE FIECARE NAȚIUNE, **astfel că astă-seară (n.r. ieri seară), la ora 21,** VOR LUA STARTUL ÎN LUPTA PENTRU TITLUL EUROPEAN NUMAI 18 ECHIPAJE.

La hotelul Royal a avut loc vineri după-amiază, tragerea la sorți. ECHIPAJUL ROMÂN PANȚURU — FOCȘENEANU ARE NUMĂRUL DE CONCURS 5, IAR PANAITESCU-PASCU NR. 14.

Care sînt șansele pentru acest campionat? Este foarte greu de făcut o apreciere exactă, dar, după ultimele două coboriri, precum și după comentariile apărute în presă, favoriții ar fi vest-germanii Zimmerer și Floth, italianul Gaspari, austriacul Gruber și reprezentantul României, maestrul emerit al sportului Panțuru, care, cu tot handicapul de pregătire, va lupta din răsputeri pentru un loc fruntaș în ierarhia bobului european. Și tînărul pilot Dragoș Panaitescu a avut la antrenamente o comportare meritorie, ținînd seama că se află la prima sa evoluție într-o competiție de amploare. După dificilele antrenamente, întregul lot contribuie acum la punerea la punct a bobului și așteaptă cu încredere întrecerile care se vor încheia simbătă către miezul nopții. Duminică noaptea, vom cunoaște pe primii campioni ai anului 1970.

prof. Petre FOCȘENEANU

N.R.: Din cauza orei foarte tîrzii, nu putem publica în numărul de astăzi rezultatele primelor două manșe, desfășurate în cursul nopții.

C.M. DE HOCHEI (grupa A) SUB SEMNUL ÎNTREBĂRII!

MONTREAL, 3 (Agerpres). **Într-o declarație făcută agențiilor internaționale de presă, Earl Dawson, președintele Federației de hochei pe gheață a Canadei, a declarat că** ÎN CAZUL CĂ TOTUȘI LIGA INTERNAȚIONALĂ NU VA ACCEPTA INTRODUCEREA ÎN ECHIPĂ A 9 JUCĂTORI PROFESIONIȘTI, ATUNCI CANADA NU VA MAI ORGANIZA APROPIATUL CAMPIONAT MONDIAL **(grupa A).**

Dawson a făcut această declarație în ajunul plecării sale la Geneva, unde va participa la lucrările reuniunii extraordinare a Comitetului director al Ligii internaționale de hochei pe gheață, care va reexamina problema admiterii în echipele naționale a jucătorilor profesioniști. **După cum se știe, această măsură a fost inițial aprobată cu titlu experimental, anul trecut, în vară, în cadrul congresului de la Orans sur Sierre, însă ea a fost atacată de unele federații. Mai mult decît atît,** președintele C.I.O., Avery Brundage, NU S-A DECLARAT ÎNTRUTOTUL DE ACORD CU ACEST LUCRU.

Cu prilejul campionatelor europene de sală

BRUMEL ÎȘI VA FACE OFICIAL REINTRAREA

Cu prilejul unui interviu acordat ziariștilor de sport sovietici, atletul Valentin Gavrilov a declarat că recordmanul mondial la săritura în înălțime, Valeri Brumel, își va face oficial reintrarea la campionatele europene pe teren acoperit care se vor disputa în luna martie. Valeri Brumel — a spus Gavrilov — are șanse mari de a ocupa primul loc. După cum se știe, Brumel a părăsit în 1965 arena sportivă în urma unui accident de motocicletă. El s-a însănătoșit și în prezent continuă să se antreneze.

În „Cupa 30 Decembrie" la tenis

ADRIANA CĂLIN ȘI NICOLAE MIREA AU CÎȘTIGAT ÎNTRECERILE JUNIORILOR

În sala Steaua s-au încheiat întrecerile de tenis dotate cu „Cupa 30 Decembrie", deschise juniorilor și juniorarelor.

La fete, în semifinală, Virginia Ruzici (Dinamo) a produs o surpriză învingînd pe favorita nr. 1 Elena Takacs (Progresul) cu 6—5, 6—5. A doua semifinală a revenit Adrianei Călin (Șc. sp. 2), care a învins categoric pe Elena Cotuna (Șc. sp. 2) cu 6—2, 6—3.

Finala a fost foarte disputată, dar de un nivel tehnic ceva mai scăzut. V. Ruzici, după ce a cîștigat primul set cu 6—2, a dat semne vădite de oboseală și n-a mai putut face față atacurilor bine gîndite întreprinse de Adriana Călin — o revelație plăcută. Ultimele două seturi i-au revenit cu scorul de 6—0, 6—2.

La băieți, în prima semifinală, N. Mirea (Dinamo) a învins ușor pe Florin Manea (Dinamo) cu 6—2, 6—2. Întîlnirea dintre P. Almăjanu (Construcții) și A. Roșianu (Steaua) ne-a oferit cel mai frumos meci al competiției. Ambii jucători au demonstrat un joc modern, în forță, cu schimburi rapide. A învins P. Almăjanu cu 3—6, 6—3, 6—5. Finala a fost cîștigată de N. Mirea (Dinamo), care, în ultima zi de junior, a dispus de talentatul P. Almăjanu cu 6—1, 3—6, 6—1.

S. I.

AVANCRONICĂ SPORTIVĂ 1970

(Urmare din pag. 1)

dinav a realizat-o cu succes.

Fondului îi dorim să reia cadența adevăratei performanțe. Mărșăluind izolat, taciturn și prea modest, pasul său s-a mulțit tocmai într-o epocă în care viteza și sprinteneala constituie ritmul diurn. Dar știm, totuși, că mușchi de cerb se ascund în pulpele fondiștilor noștri. Ei așteaptă să fie puși în valoare.

Săritorilor le urăm să le crească aripi spre a deveni Icari moderni ai unui secol de viteză și înălțare. Dintre toate disciplinele iernii, credem că săriturile de la trambulină au nevoie de o explozie care să desprindă din inerție și să proiecteze pe orbita performanței acest minunat sport... uitat.

Încheind urările în acest început de sezon dorim, de fapt, ca întîiul schimb de ștafetă sportivă să fie dus cu cinste și demnitate de primii săi purtători.

VOLEIUL MASCULIN BULGAR ÎN PROGRES

Interviu cu Valerian ARHIRE, arbitru internațional

Arbitrul internațional Valerian Arhire *a fost, recent, invitatul Federației bulgare de volei pentru a conduce — ca arbitru neutru — cîteva jocuri în cadrul turneului final al primei divizii masculine bulgare, desfășurat la Sofia.*

La întoarcere, arbitrul brașovean ne-a furnizat unele amănunte referitoare la valoarea voleiului masculin din țara care va găzdui campionatele mondiale, precum și cîteva date în legătură cu pregătirile ce se fac în vederea importantului eveniment voleibalistic al anului 1970.

— Știam că în Bulgaria abia s-a încheiat prima parte a campionatului. Despre ce turneu final este vorba?

— Într-adevăr, campionatul masculin a ajuns doar la jumătate, dar bulgarii au un alt sistem competițional. La masculin, se joacă patru tururi *cu 16 echipe împărțite în două serii a cîte 8. După campionat, primele două din seria a II-a promovează în seria I, luînd locul ultimelor două clasate în această serie. Sistemul cu patru tururi (mai avantajos, după părerea mea, prin îndelungata angrenare competițională a echipelor diviziei A și prin aceea că se face acomodarea cu sistemul marilor turnee internaționale) cuprinde jocuri tur ca și la noi, urmate de un turneu final, în cadrul cărvia fiecare din cele 8 echipe joacă cu toate celelalte.*

Apoi se desfășoară (după vacanță, bineînțeles) returul campionatului, urmat de alt turneu final.

— Ce puteți spune despre jocurile primelor 8 echipe pe care le-ați arbitrat — după cîte am auzit — de o manieră ce v-a adus elogii?

— Sincer să fiu, meciurile se ridică deasupra celor pe care ni le oferă campionatul nostru. Echipele clasate după aceste două tururi pe primele patru locuri (T.S.K.A., J.S.K.A. Slavia, Spartak-Levski și Akademik Sofia) sînt mai valoroase decît Steaua, Dinamo, Politehnica Galați sau Rapid, ceea ce mă face să cred că nu-i exclus ca bulgarii să producă o mare surpriză la C.M. Pregătirea și valoarea arătate de jucători atestă un mare progres, care-i îndreptățește să aspire chiar la titlul suprem. Dintre voleibaliștii mi-au plăcut internaționalii Karov, Zlatanov (T.S.K.A.), Krîcimarov (Akademik), Stoianov (J.S.K.A.) și Srîndev (Spartak-Levski).

— Ce ați aflat despre organizarea C.M. din septembrie 1970?

— Turneul final masculin se va desfășura în sala Universiada din Sofia, a cărei capacitate (actualmente de 3 500 locuri) va ajunge la 5 000 locuri, iar turneul final feminin se va disputa în sala din Varna (circa 5 000 locuri).

Partidele din serii vor avea loc în zece localități, printre care Haskovo, Kardjali, Vidin, Iambol, Pleven și Loveci, care beneficiază de săli cu 1 200—1 500 locuri.

Înainte de C.M., în Bulgaria este programat un turneu de verificare, la care vor participa, între 12 și 18 iunie 1970, echipele R. D. Germane, Cehoslovaciei, U.R.S.S., României, Ungariei, Poloniei, Cubei și — probabil — Iugoslaviei. Se vor folosi mingile de fabricație poloneză, care au fost, de altfel, acceptate pentru C.M.

Alin BARBU

Șahiști români în turnee de anvergură

URZICĂ PRINTRE PRIMII LA GRONINGEN

Șahiștii români sînt reprezentați, în aceste zile, în cîteva mari competiții. Astfel, la Tbilisi conduce Gurghenidze (U.R.S.S.) cu 7½ p, urmat de Tal și Gorpo (U.R.S.S.) — 7 p, Gufeld (U.R.S.S.) și Ciocîltea (România) cu cîte 6 p. În runda a 10-a Ciocîltea a remizat cu sovieticul Suetin. La Hastings, lider este maghiarul Portisch cu 3½ p, urmat de Smislov (U.R.S.S.) — 3 p, Medina (Spania) — 2½ p, Gligorici (Iugoslavia) — 2 p etc. Drimer (România) are 1 p.

În sfîrșit, în turneul rezervat juniorilor care are loc la Groningen, clasamentul are în frunte 4 jucători: Adorjan (Ungaria), URZICĂ (România), Bellon (Spania) și Beliavski (U.R.S.S.) — toți cu cîte 5 p.

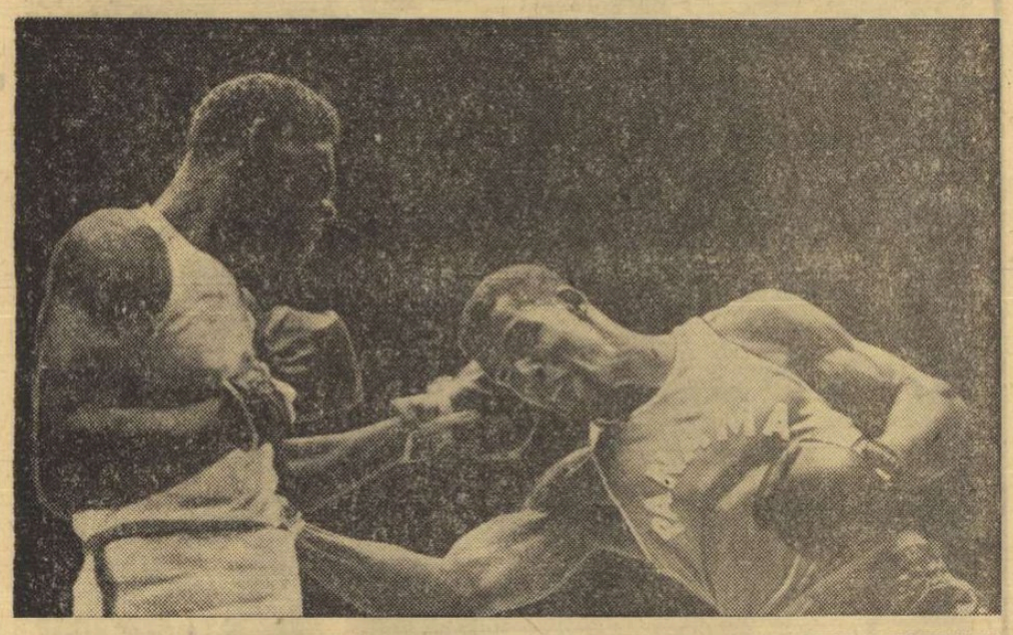

IN CADRUL PREGĂTIRILOR PENTRU PARTICIPAREA la cea de-a XI-a ediție a Jocurilor Americii Centrale și Caraibilor, care vor fi găzduite de Panama, la Havana a avut loc meciul amical de box Cuba—Panama. Iată în fotografie o fază din partida dintre semigreii Orlando Stable (Cuba) și Noel Barret (Panama), pugilistul cubanez învingînd prin k.o. în rundul 1. De remarcat că victoria le-a revenit gazdelor cu 11—0, opt partide fiind cîștigate de sportivii cubanezi prin k.o.!

Foto: PRENSA LATINA

Fotbal — meridiane

● **Penarol Montevideo (Uruguay) a cîștigat competiția internațională „Super-coupe" a Americii de Sud. În ultimul joc, disputat la Buenos Aires, Penarol a învins cu 2—1 echipa Estudiantes La Plata.**

● **La Lisabona, în „Cupa europeană a tîrgurilor", Setubal a terminat la egalitate, 1—1 (1—1), cu echipa vest-germană Hertha B.S.C.**

● Echipa iugoslavă Hajduk Split și-a continuat turneul în Costa Rica, întrecînd la San José o selecționată a cluburilor locale cu 5—1 (2—1).

● În sferturile de finală ale „Cupei Italiei" (meciuri tur) s-au disputat două partide: Cagliari — A.S. Roma 1—0; Fiorentina — Varese 0—0.

● Între 14 și 30 ianuarie va avea loc la Santiago de Chile un turneu internațional la care vor participa echipele maghiare Ujpest și Vasas, o selecționată a Cehoslovaciei, Universidad Chile și Colo-Colo (Chile).

● **Cunoscutul jucător George Best (Manchester United) a fost amendat și suspendat pentru o perioadă de 28 zile. În cursul meciului Manchester United — Manchester City, care a avut loc la 3 decembrie, Best s-a făcut vinovat de atitudine nesportivă față de arbitru. Suspendarea sa va începe la 7 ianuarie.**

„A.F.P.": ROMÂNIA — MARE FAVORITĂ A C.M. DE HANDBAL

Comentînd marile competiții ale anului 1970, redacția de specialitate a agenției „France Presse" subliniază că un mare interes îl prezintă campionatul mondial masculin de handbal care va avea loc în Franța.

În comentariul său, „France Presse" subliniază că ECHIPA ROMANIEI ESTE MAREA FAVORITĂ A ACESTEI COMPETIȚII.

„Handbaliștii români, se scrie în cronică, au încheiat cu un bilanț strălucit anul care a trecut, impunîndu-se chiar și în fața echipei Cehoslovaciei, campioană mondială".

ECHIPE ROMÂNEȘTI PESTE HOTARE

SELECȚIONATA MASCULINĂ A BUCUREȘTIULUI PE LOCUL SECUND LA BERLIN

În finala turneului internațional masculin de handbal de la Berlin, s-au întîlnit echipele orașelor Berlin și Leipzig, care au cîștigat grupele respective. Selecționata orașului București care a jucat în grupa B s-a clasat pe locul doi și a jucat pentru locurile 3—4 ale clasamentului final în compania echipei orașului Copenhaga. În grupa respectivă, handbaliștii români au învins cu 8—7 echipa Budapestei și au pierdut cu 6—9 jocul cu Leipzig.

Turneul a fost cîștigat de echipa orașului Leipzig, care a învins în finală cu 10—7 (6—3) echipa Berlinului. Pentru locul 3, selecționata București a întrecut cu 16—13 (9—6) echipa orașului Copenhaga. Clasamentul final se prezintă astfel: 1. Leipzig; 2. Berlin; 3. București; 4. Copenhaga; 5. Katowice; 6. Budapesta.

BERLINUL OCCIDENTAL, 2 (Agerpres). — Selecționata cluburilor de handbal din Berlinul occidental a cîștigat turneul internațional fulger, desfășurat în Palatul sporturilor. Echipa Politehnica Timișoara s-a clasat pe locul doi, urmată de formațiile orașelor Amsterdam și Hamburg. Rezultate tehnice: Berlinul occidental — Amsterdam 8—6; Hamburg — Politehnica Timișoara 6—5; Berlinul occidental — Hamburg 11—8; Politehnica Timișoara — Amsterdam 8—6; Amsterdam — Hamburg 8—5; Berlinul occidental — Politehnica Timișoara 6—5 (3—3). Datorită unui golaveraj mai bun, Politehnica Timișoara s-a clasat pe locul doi.

MARTINEZ, ÎNVINGĂTOR LA SAO PAULO

Cea de-a 45-a ediție a tradiționalului cros internațional, care se desfășoară în fiecare an în nocturnă, la 31 decembrie, pe străzile orașului brazilian Sao Paulo, i-a revenit atletului mexican Juan Martinez, care a stabilit și un nou record al traseului, parcurgînd cei 8,700 km în 24:02,3. La startul probei au fost prezenți 277 de atleți reprezentînd 20 de țări.

În prima parte a cursei au condus mexicanii Martinez și Saldivar, talonați de japonezul Sawaki, marele favorit al probei. Ei au respins de multe ori atacurile englezului Tagg. Această situație s-a menținut pînă la 30 m de sosire, unde Martinez, în mare vervă, a plasat un atac irezistibil, a sprintat prelungit, s-a detașat și a trecut primul linia de sosire. Pînă în prezent, recordul traseului era deținut de belgianul Roelants cu timpul de 24:31,2.

Clasamentul probei: 1. Juan Martinez (Mexic) 24:02,3; 2. Michel Tagg (Anglia) — 24:08,6; 3. Daniek Karika (Iugoslavia) — 24:09,9; 4. Reilly Eamon (S.U.A.) — 24:17,6; 5. Mario Saldivar (Mexic) — 24:36,8; 6. Joachim Liess (R.F. a Germaniei) — 25:01,0; 7. Keisuke Sawaki (Japonia) — 25:12,0 etc.

Campionul mexican figurează de mai mulți ani printre specialiștii distanțelor de 5 000 și 10 000 m. Născut în 1947, minicampionul Martinez (1,64 m, 53 kg!) deține recordurile țării sale pe 5 000 m (13:44.0) și 10 000 m (28:57,4) și s-a afirmat serios pe plan internațional cu prilejul J.O. din 1968, cînd a ocupat locul IV în ambele probe. A fost de două ori selecționat în reprezentativa Americii în meciurile contra selecționatei Europei (10 000 m — locul 2 și 5 000 m — locul 3 la Montreal în 1967, 10 000 m — locul 4 în 1969, la Stuttgart).

La sfîrșitul competiției, Martinez a declarat: „Nu am crezut că voi cîștiga această probă. Speram să ocup locul 3 sau 4. Sînt fericit că mi-am făcut un frumos cadou cu ocazia împlinirii vîrstei de 23 de ani".

FEERIE ÎN NOCTURNĂ PE ZĂPADĂ, LA PREDEAL

PREDEAL, 3 (prin telefon). Sezonul competițional de schi 1970 a debutat simbătă seara la Predeal, pe pîrtia Clăbucet, într-o splendidă demonstrație, la care au participat formații de vînători de munte și vîrfurile schiului alpin român.

S-a desfășurat un concurs demonstrativ de slalom special paralel în care au luat startul 16 concurenți, grupați pe 8 perechi. Cîștigător meritos s-a dovedit Mircea Ene (Dinamo Brașov) care în finală l-a depășit pe Dorin Munteanu (A.S.A. Brașov). A urmat, apoi, o demonstrație a schiorilor de performanță, în care au fost prezentate coborîri în șir indian, cu făclii în mînă, viraje și cristianii pe un singur picior, șerpuiri ritmice în grup, sărituri cu schiurile peste stachete etc.

Demonstrația s-a încheiat cu o reușită temă aplicativă executată de formațiile vînătorilor de munte, care au coborît pe schiuri în echipament de luptă, cu masca de gaze, simulînd un transport de răniți și alte exerciții.

Focurile de artificii și coborîrea în bloc a unui masiv grup de schiori cu torțe au dat demonstrației o notă de pitoresc și feerie.

Intrată în tradiție, deschiderea festivă și oficială a sezonului de schi înseamnă o pagină de propagandă pentru sportul zăpezii, care cucerește zilnic mase din ce în ce mai mari de admiratori și este în același timp un semn de bun augur pentru sportivii noștri de performanță.

Organizarea reușită, fluidă, fără întreruperi a completat fericit armonia concursului nocturn, desfășurat într-un cadru splendid de iarnă.

B. MIHAI

RUGBYȘTII DE LA FARUL ÎNVINGĂTORI ÎN FRANȚA

Au continuat turneele unor echipe românești de rugby în Franța. La Mauléon, Dinamo București a fost întrecută de selecționata regiunii Béarn cu 6—3, iar la Bourges, Farul Constanța a dispus de U. S. Berry cu 14—9 (8—6).

TURNEUL HOCHEIȘTILOR CEHOSLOVACI ÎN CANADA

Selecționata de hochei pe gheață a Cehoslovaciei, aflată în turneu în Canada, a susținut în ultimele zile cîteva întîlniri cu reprezentativa țării gazdă. La Winnipeg, oaspeții au cîștigat cu 3—2 (0—1, 0—1, 3—0), la Montreal, sportivii cehoslovaci au cîștigat din nou, cu 4—0 (2—0, 2—0, 0—0), iar la London (Ontario) meciul s-a terminat la egalitate: 2—2 (0—0, 2—2, 0—0).

TELEX ● TELEX ● TELEX ● TELEX

UN NOU SCANDAL ÎN SPORTUL AMERICAN

9 persoane arestate la Detroit

La Detroit au fost arestate 9 persoane sub acuzația de a fi violat legea privind organizarea pariurilor în lumea sportului. Cei 9, potrivit comunicatului oficial, „organizaseră o rețea ce cuprindea figuri cunoscute din lumea baseball-ului și fotbalului, precum și numeroși antrenori și jocheі de pe hipodromurile din Statele Unite". Un juriu special urmează să înceapă audierile martorilor, unii dintre cei mai cunoscuți sportivi și antrenori americani. Procurorul general al orașului Detroit a declarat că la efectuarea arestărilor a fost confiscată suma de 620 000 dolari, în numerar și cecuri.

● Proba masculină de simplu din cadrul turneului de tenis de la Valencia i-a revenit spaniolului Santana, care l-a întrecut în finală pe compatriotul său Orantes cu 7—5, 1—6, 4—6, 6—3, 6—3. **În finala feminină, Coronado (Spania) a dispus de Buding (R.F. a Germaniei) cu 6—3, 6—3.**

● **În stațiunea franceză Mégève, schiorii francezi au cîștigat meciul cu echipa S.U.A. cu scorul de 27—13.**

● **La Bristol, în cea de a 16-a întîlnire a turneului pe care-l întreprind în Anglia, rugbyștii sud-africani au terminat la egalitate: 3—3 cu o selecționată regională.**

● **Pugilistul spaniol José Manuel Ibar „Urtain"** a obținut al 24-lea k.o. al carierei sale, învingîndu-l în mai puțin de 1 minut pe brazilianul Vasco Faustino. În aceeași gală, „mijlociul" spaniol San José l-a învins prin k.o. în rundul 8 pe nigerianul Bernard Dandu, care, suferind o comoție, a decedat după 24 de ore la spital.

● Concursul de patinaj viteză de la Oslo s-a încheiat cu victoria norvegianului Dag Fornaess cu 174,297 p (rec. norvegian la tetration), urmat de Schenk (Olanda) — 175,875 p și Thomassen (Norvegia) — 175,982 p. Rezultate tehnice: 1 500 m Claesson (Suedia) 2:04,2, 10 000 m Schenk 15:37,3; 1 000 m Bazen (Olanda) 1:23,4; 500 m Holmgren (Suedia) 41,0.

● Competiția internațională de hochei pe gheață „Cupa Spengler" a luat sfîrșit la Davos cu victoria echipei sovietice Lokomotiv Moscova, care a învins în finală cu 2—1 (0—0, 1—0, 1—1) formația cehoslovacă Dukla Jihlava.

● Basil Reay, purtător de cuvînt al Federației internaționale de tenis, a comunicat că tragerea la sorți a meciurilor din zona europeană a „Cupei Davis" va avea loc probabil la 19 ianuarie, la Londra, și nu în țara care deține trofeul, spre deosebire de trecut.

● **La Stockholm, în campionatul masculin de handbal al Scandinaviei, Norvegia a învins Danemarca cu 16—12 (9—7), iar Suedia a dispus cu 14—10 (6—6) de Finlanda.**

● **Cea de a treia întîlnire de hochei pe gheață dintre echipa R. D. Germane și o selecționată canadiană, disputată la Berlin, s-a încheiat cu victoria oaspeților: 5—3 (1—0, 1—3, 3—0). În primul meci scorul fusese egal (1—1), iar într-al doilea cîștigaseră gazdele cu 4—3.**

● **Ciclocrosul internațional disputat la Pieterlen (Elveția) a fost cîștigat de campionul mondial, belgianul Eric de Vlaeminck.**

RASKA, LIDER ÎN „TROFEUL CELOR 4 TRAMBULINE"

Peste 12 000 de spectatori au urmărit la Garmisch Partenkirchen manșa a doua a competiției de sărituri cu schiurile „Trofeul celor 4 trambuline". Victoria i-a revenit campionului olimpic, cehoslovacul Jiri Raska: 241,4 p (92,5 și 92 m). Pe locurile următoare s-au clasat Anatoli Jeglanov (U.R.S.S.) — 233,2 p și Vladimir Belousov (U.R.S.S.) cu 233,3 p.

După două manșe, în clasamentul competiției conduce Jiri Raska cu 456,7 p, urmat de Matous (Cehoslovacia) — 450,4 p și Grini (Norvegia) — 450 p.

MINIBASCHETBALIȘTII AU OFERIT UN SPECTACOL IMPRESIONANT

(Urmare din pag. I)

la minibaschet, dar sperăm că vom avea prilejul să vedem și alte competiții organizate pentru cei mai tineri practicanți ai acestui sport. Pînă atunci...

...CLASAMENTE FINALE

Băieți cat. I: **1. LICEUL nr. 35 BUCUREȘTI 14 p — neînvinsă** (antrenor: Mircea Rizea; jucători: Niculae Toma, Gheorghe Neculce, Dan Burcă, Eugen Sipoș, Anton Netolinschi, Niculae Mocanu, Bogdan Stănescu, Valentin Gavrilă, Mihai Nicolae, Stelian Cornea, Dumitru Pepel, Dorin Oprescu), **2. Șc. sp. Pitești 13 p, 3. C.S.M. Iași 11 p, 4. Lic. nr. 2 Timișoara 11 p, 5. Șc. sp. Oradea 11 p, 6. Șc. sp. nr. 2 București 9 p, 7. Șc. sp. Buzău 8 p, 8. Șc. sp. Botoșani 7 p.**

Băieți cat. a II-a: **1. POLITEHNICA GALAȚI 10 p — neînvinsă** (antrenor: Traian Vasiliu; jucători: Florin Chiriac, Toader Ioniță, Viorel Belceanu, Sorin Pricop, Viorel Caraman, Dan Radu, Ion Mihalache, Marian Anghel, Ion Neculă, Gheorghe Babic, Costică Croitoru, Tiberiu Andrei), **2. Șc. sp. nr. 2 București 9 p, 3. Șc. sp. Suceava 8 p, 4. C.S.M. Iași 7 p, 5. Cutezătorii București 6 p, 6. Șc. sp. Oradea 5 p.**

Fete cat. I: **1. CRIȘUL ORADEA 10 p — neînvinsă** (antrenor: Toma Velciov; jucătoare: Mirela Caseti, Florina Țeț, Lucia Motolan, Iutka Csaki, Cristina Marian, Livia Maghiar, Doina Stefănică, Magdalena Kiss, Ecaterina Bakman, Magdalena Cozma, Leontina Cojocaru), **2. Lic. nr. 35 București 9 p, 3. Șc. sp. Brașov 7 p, 4. Șc. sp. Galați 7 p, 5. Șc. sp. nr. 2 București 6 p, 6. Șc. sp. Constanța 5 p.**

Fete cat. a II-a: **1. OLIMPIA II BUCUREȘTI 14 p — neînvinsă** (antrenor: Gheorghe Lăzărescu; jucătoare: Mariana Stoian, Doina Crețu, Angela Borș, Daniela Ștefan, Simona Revenco, Florentina Șchiopu, Vasilica Mihai, Cătălina Șipot, Anca Boboc, Anca Văcăile, Doina Ene, Emilia Sucitu), **2 Liceul „Dragoș Vodă" Cîmpulung Moldovenesc 13 p, 3. Șc. sp. nr. 2 București 11 p, 4. Șc. sp. Brașov 11 p, 5. Șc. sp. Gheorghieni 10 p, 6. Șc. sp. Oradea 10 p, 7. Șc. sp. Sibiu 9 p, 8. Olimpia I București 7 p.**

TROFEELE „SPORTUL"...

...oferite de redacția ziarului nostru cosgeterilor au fost cucerite de: V. Bușcă — 190 p la băieți cat. I;

Fl. Chiriac 95 p la băieți cat. a II-a;

Lucia Motoian — 95 p la fete cat. I;

Maria Palagioi — 99 p la fete cat. a II-a.

PREMIILE PENTRU CELE MAI BUNE POEZII ȘI DESENE...

...oferite de Federația română de baschet și de Loto-Pronosport au fost cîștigate de:

Anton Netolinschi — poezia „Pentru cei mari".

Cristina Moldovan — desen.

Tiparul I.P. „Informația", str. Brezoianu nr. 23—25, București

40368

PROLETARI DIN TOATE ȚĂRILE, UNIȚI-VĂ!

Redacția și administrația: str. Vasile Conta nr. 16, tel. 11.10.05, interurban 72 și 286. Telex sportrom buc. 180.

sportul

4 pagini 30 bani

Anul XXVI — Nr. 774 (6208) ZIAR AL CONSILIULUI NAȚIONAL PENTRU EDUCAȚIE FIZICĂ ȘI SPORT Luni 5 ianuarie 1970

ATMOSFERĂ DE SĂRBĂTOARE LA INAUGURAREA OFICIALĂ A SEZONULUI DE SCHI

PREMIERĂ ALPINĂ LA PREDEAL

PREDEAL, 4 (prin telefon) Un public numeros — neobișnuit chiar și pentru pîrtia Clăbucet — Predeal, de obicei aglomerată — a ținut să asiste la premiera competițională alpină 1970. Afecțiunea pentru schi, mărturisită prin prezență, a fost răsplătită de un reușit spectacol desfășurat pe scena deschisă a muntelui Clăbucet, spectacol la care au participat cei mai buni „actori" ai zăpezii, invitați din toate colțurile țării.

Întrecerea sportivă a urmărit, în special, ideea de popularizare, dar prin dificultatea slalomului a constituit și un test de valoare, căruia schiorii i s-au dăruit cu toată generozitatea și entuziasmul primului start al sezonului. Așa se explică, în parte, de ce mulți concurenți, în dorința de a merge mai bine, mai frumos, mai iute, sub stimulentul aplauzelor publicului, au abandonat, au doborît fanioane, au omis porți, fiind descalificați în final.

Se desprinde, totuși, tonică, convingătoare, dorința evidentă a tuturor de a se realiza la un nivel superior anilor trecuți sub aspectul dublu: al tehnicii și al eficacității.

În paralel cu proba de slalom, unitățile de vînători de munte au desfășurat o temă aplicativă, de fapt un concurs de patrulă militară pe distanța a 6 km. Ostașii, îmbrăcați în echipament de luptă, cu muniții și greutate în spate, au simulat parcurgerea unui teren infectat cu substanțe toxice, au traversat diferite obstacole naturale, au efectuat trageri în poligon cu arma, au aruncat grenade, toate probele fiind reflectate în clasamentul general.

Atît prin comportament cît și prin varietate, vînătorii de munte au impresionat plăcut, au dat satisfacție tehnică, oferind o replică reușită concursului de slalom.

Sarea și piperul concursului l-a constituit întrecerea celor mai mici schiori, împărțiți în trei categorii: 3—5 ani, 6—8 ani și 9—10 ani. O parte dintre ei sînt continuatorii tradiției de schiori a unor vechi

Mihai BIRA

(Continuare în pag. a 2-a)

Aglomerație pe prima porțiune a cursei seniorilor

Foto: A. NEAGU

POIANA BRAȘOVULUI ÎN HAINE FESTIVE PENTRU SCHIORII PROBELOR NORDICE

POIANA BRAȘOV, 4 (prin telefon, de la trimisul nostru). — Duminică, un soare splendid a poleit Poiana Brașovului, vrînd parcă să dea o și mai mare strălucire concursului oficial de deschidere a sezonului pentru schiorii fondiști și săritorii de la trambulină. La ora 10, în fața cabanei Poiana Ursului s-au adunat, pentru festivitatea de deschidere, peste 200 concurenți, lucru rar întîlnit la întrecerile rezervate schiorilor fondiști din România. După cuvîntul de bun venit rostit de vicepreședintele CJEFS Brașov, tov. **Dumitru Furnică**, a urmat defilarea tuturor participanților la competiție, după care, din fața trambulinei mari, s-a dat startul în prima cursă de fond rezervată seniorilor. Un fapt inedit la acest concurs l-a constituit plecarea în întrecere a sportivilor. Spre deosebire de trecut, schiorii au pornit în cursă în bloc și nu eșalonat, din minut în minut. Ca atare, starturile au fost foarte spectaculoase, mai ales că pe primii 200 de metri fondiștii aveau de urcat o pantă foarte înclinată, ceea ce a făcut ca cei mai buni să formeze — încă din plecare — plutonul fruntaș care avea să-l hotărască pe învingător. După primul kilometru, la conducere s-au instalat majoritatea sportivilor de la A.S.A. Între ei avea să se dea lupta pentru ocuparea primului loc. Ambiționat de neselecționarea în lotul reprezentativ, Gh. Cimpoia a făcut o foarte bună cursă tactică și a obținut o meritată victorie pentru care merită calde felicitări. Locul doi a revenit lui M. Stoian, iar în imediata lui apropiere s-a clasat D. Soiu care, spre lauda lui, a concurat pe schiuri indigene realizate la Reghin. La tineret, V. Papuc nu a avut probleme deosebite și a cîștigat de o manieră categorică. Cursa senioarelor, lipsită de prezența multiplei campioane Marcela Leampă, a făcut ca disputa pentru locul I să fie deschisă, printre pretendente numărîndu-se Lucia Barabaș, Vilma Bögözi și Elena Moldovan. Ele s-au clasat în această ordine după ce au condus pe rînd pe anumite porțiuni ale traseului. Cînd s-a dat startul pentru cele peste 50 de junioare, am avut impresia că s-a dat plecarea la un adevărat concurs de masă, ceea ce de altfel a și fost.

După ce în prima zi a noului an televiziunea ne-a oferit unul din concursurile celor patru trambuline (Garmisch Partenkirchen) duminică, la Poiana, săritorii noștri au încercat, unii au și reușit, să demonstreze frumusețea acestei probe. Printre concurenți am remarcat o serie de copii de 12—13 ani care au înfruntat curajos trambulina mijlocie — prea mare pentru ei — și au aterizat la peste 35 de metri. Rezultate tehnice FOND SENIORI: 1.

Paul IOVAN

(Continuare în pag. a 2-a)

Alb și negru... pe pîrtia Clăbucetului de la Predeal

Foto: N. AURED

LA SCHI

Sezonul de schi a început de fapt încă de la căderea primei zăpezi cînd, ca niște deschizători de pîrtii performerii au urcat primii către înălțimi (asemenea colegilor lor din țările alpine). I-au urmat cei mai pasionați dintre turiști și, mai apoi, elevii și studenții plecați în pitorestile stațiuni pentru a petrece vacanța. Au avut loc chiar și cîteva concursuri locale organizate, de cei mai harnici, pentru a precede inaugurarea oficială a activității competiționale a sezonului de schi — 1970.

Și, totuși, pentru păstrarea unei vechi și frumoase tradiții (de altfel, schiul este unul din sporturile în care respectarea tradiției este o lege), ieri, în prima duminică a noului an, s-a dat startul oficial al întrecerilor. A fost o sărbătoare a schiorilor din Brașov și de pe Valea Prahovei, din munții Parîngului și ai Semenicului, de la Borșa și Mogoșa, din munții Cibinului și din Apuseni. Peste tot acolo unde s-a așternut covorul alb, practicanții celui mai frumos sport au pornit la drum zburînd peste pragul trambulinelor, parcurgînd cu pași alunecați kilometrii curselor de fond sau șerpuindu-se cu iscusință printre porțile slalomului. De acum și pînă ce ghioceii vor vesti venirea primăverii, pistele albe vor deveni furnicare de concurenți și turiști.

Schiul, acest sport milenar, cunoscut la început doar ca mijloc de deplasare a oamenilor din Nordul înghețat, devenit apoi o activitate la modă și practicat de cei ce-și puteau procura echipamentul costisitor, s-a transformat în zilele noastre într-un sport al maselor. La Predeal, în Poiana Brașovului, la Vîrful cu Dor, la Izvoarele sau la Păltiniș, mii de oameni, copii care nu au pășit încă pragul școlii sau vîrstnici cu părul coliliu, vin să petreacă în mijlocul naturii zile pe cît de plăcute, pe atît de fortifiante. Schiul, cu calitățile care l-au transformat într-unul dintre cele mai populare sporturi, și-a cucerit un binemeritat loc în preocupările cotidiene ale omului modern. Să trăiești în aerul rece și pur, să-ți odihnești gîndurile și sufletul privind albul imaculat al zăpezii și crestele semețe care te înconjoară, să simți satisfacția împlinirii, să te avînți pe tălpicile lunecoase și să simți că totul zboară în jurul tău, acesta este schiul, fie că este practicat de performeri, fie că este îndrăgit de cei ce încă bîjbîie în tainele cristianiilor

De ieri, cortina s-a ridicat și pentru performeri și pentru turiști. Pe primii îi vom vedea săptămînă de săptămînă disputîndu-și titluri de campioni naționali, întîietatea în competiții cu tradiție, vom auzi despre ei cînd se vor întrece cu schiori de peste hotare și vom afla, poate, performanțe lăudabile. Îi vom admira, iar copiii îi vor imita. Prin disputele lor, fruntașii vor atrage de-a lungul pîrtiilor mii de oameni, privitori, este drept, dar în primul rînd beneficiari ai unor ore petrecute în sînul naturii.

Startul s-a dat. Tuturor practicanților schiului, le urăm succes!

D. STANCULESCU

CANADA NU MAI ORGANIZEAZĂ C. M. DE HOCHEI!

GENEVA, 4 (Agerpres). După cum transmit agențiile internaționale de presă, în cadrul sesiunii Ligii Internaționale de hochei pe gheață de la Geneva, **Canada a anunțat că nu va mai organiza campionatul lumii (grupa A)**, programat în luna martie. Refuzul este motivat de faptul că L.I.G.H. nu a acceptat, ca urmare a protestelor depuse de federațiile naționale europene, ca echipa Canadei să prezinte o formație întărită cu 9 jucători profesioniști.

În această situație s-a hotărît ca întrecerile campionatului mondial să fie transferate în Suedia. Se studiază propunerea ca o echipă din grupa B să înlocuiască pe cea a Canadei, retrasă din competiție.

LA CORTINA d'AMPEZZO,

Pronosticurile au fost confirmate în primele două manșe ale C. E. de bob

● Vest-germanii Floth-Bader pe locul I, urmați de italienii Gaspari-Armano

● Panțuru-Focșeneanu pe locul VI, după o ieșire nefericită la virajul Cristalo

CORTINA D'AMPEZZO, 4 (prin telefon). Sîmbătă, la ora 21 (ora locală), au început în această cunoscută stațiune montană întrecerile campionatului european de bob 2 persoane la care au luat startul 18 echipaje. Pîrtia, lungă de 1 700 m, se afla într-o stare foarte bună. Ea fusese înghețată pentru ultima dată doar cu puțin înaintea plecării boburilor pilot, iar temperatura de minus 8 grade a menținut-o multă vreme fără stricăciuni. De altfel, timpii înregistrați au fost cu mult superiori celor obținuți în zilele de antrenament.

În ceea ce privește ierarhizarea echipajelor după primele două manșe, previziunile s-au împlinit aproape întocmai. Vest-germanii Floth și Bader, beneficiari ai unei pregătiri speciale efectuată înaintea „europenelor", au înregistrat cei mai buni timpi în ambele manșe. Pe locul secund, italienii Gaspari și Armano, acomodați de ani de zile cu pista de la Cortina. Pilotul român Panțuru, considerat, datorită excelentelor performanțe de pînă acum, printre favoriți, a parcurs traseul primei manșe foarte bine pînă în apropierea liniei de sosire. A fost suficientă, însă, o mică greșeală la ieșirea din virajul Cristalo, pentru ca pînă la sosire să piardă trei secunde și să se vadă, astfel, pe locul șase în clasament.

În manșa secundă șanțurile formate pe pistă au echilibrat valorile și, ca atare, Panțuru și coechipierul său Focșeneanu nu au mai putut recupera din handicap. Rămîne ca duminică seara, cînd se vor desfășura manșele a treia și a pa-

prof. Petre FOCȘENEANU

(Continuare în pag. a 4-a)

Echipajul Floth—Bader în cursa pentru locul I

Telefoto: AGERPRES

HOTĂRÎRI ALE COMISIEI DE ORGANIZARE A CUPELOR EUROPENE LA BASCHET

● DATELE FINALELOR MARILOR ÎNTRECERI ● TURNEELE PE GRUPE ● APORTUL JUCĂTORILOR DE PESTE OCEAN

De curînd s-a desfășurat, la München, a 39-a sesiune a Comisiei de organizare a cupelor europene, organ component al F.I.B.A. În cadrul lucrărilor, s-au luat o serie de importante măsuri legate de „C.C.E.", „Cupa cupelor" și „Cupa intercontinentală" la baschet. Asupra tuturor acestora am solicitat informații prof. *Aurel Predescu*, membru în Comisia de organizare a cupelor continentale.

— Vă rugăm, în primul rînd, să amintiți principalele hotărîri luate în cadrul sesiunii.

— *După omologarea tuturor rezultatelor înregistrate în cadrul marilor competiții europene desfășurate sub egida F.I.B.A., s-a trecut la alcătuirea grupelor pentru formațiile rămase în cursă în „Cupa campionilor europeni". Pentru aceasta, s-a ținut seama de valoarea lor și, după formarea unor subgrupe, s-a procedat la tragerea la sorți:* grupa A: *T.S.K.A. Moscova, Villeurbane, Ignis Varese, Cervena Zvezda Belgrad;* grupa B: *Real Madrid, Akademik Sofia, Racing Bell Malines și Slavia Praga. În continuare, se vor disputa meciuri tur-retur în cadrul grupelor, iar semifinalele vor avea loc după sistemul cunoscut sub denumirea „în cruciș". Finala (o singură partidă) se va desfășura la 9 aprilie, la Sarajevo, unde, cu acest prilej, va fi inaugurată o sală cu capacitatea de 8000 de locuri. În competiția feminină, au fost stabilite grupele:* A: *T.T.T. Daugava Riga, Vojvodina Novi Sad, Wisla Cracovia;* B: *Akademik Sofia, Clermont Ferrand,*

D. ASMARANDEI

(Continuare în pag. a 4-a)

VIITORII PERFORMERI ÎN ÎNTRECERE

Concursurile de patinaj viteză continuă. După „Cupa 30 Decembrie" și „Cupa Tușnad", iată că pe pista lacului Ciucaș din frumoasa stațiune Tușnad începe mîine o nouă întrecere de amploare. Este vorba de tradiționala competiție dotată cu trofeul „Cupa speranțelor", care va reuni pe viitorii performeri. Întrecerile la care și-au anunțat participarea tineri viteziști din toată țara, vor constitui și un ultim criteriu de verificare a patinatorilor care ne vor reprezenta la apropiata confruntare a speranțelor olimpice de la Berlin.

CARNET DE ANTRENAMENT

LA „TINERETULUI", SUB TRIBUNĂ

La prima vedere, tribuna stadionului Tineretului nu ne reține cu nimic atenția. Lipsită de gălăgie, în absența spectatorilor cărora le suportă nu numai greutatea ci și capriciile, ea pare un obiect inutil, o construcție prea costisitoare pentru asemenea... efemerisme. Și totuși, acolo, în interiorul ei, ceva trăiește continuu, intens. Prin grija directorului Administrației Bazelor Sportive Școlare, Ioan Albon, harnic și priceput gospodar, tribuna a fost detașată de utilitatea-i trecătoare, avînd amenajate sub ea un bac de canotaj și două săli de sport. Pe una dintre ele, datorită unei vechi și statornice prietenii pe care o arată boxului, a înzestrat-o cu aparatură și instalații specifice „artei nobile".

Ne aflăm într-una din cele mai cochete săli de box din Capitală. Curățenia este desăvîrșită. Două din laturi sînt acoperite aproape în întregime de scări fixe. Chiar la intrare, două saltele aranjate cu grijă, parcă te invită la o tumbă ; lîngă ele un rastel metalic susține discuri de haltere pentru toate categoriile de ...greutate. Ringul, bine ancorat în pereți, prevăzut cu extensoare la colțuri, aflat într-o nișă special amenajată, își așteaptă „cocoșii", asemenea punching-ball-ului care, și el, abia așteaptă să se pună parcă pe șotii cînd pumnii care îl lovesc sînt neîndemînatici. Cele trei helcometre ale căror cabluri se înfierbîntă serios cînd nu sînt lăsate în pace, constituie, credem, o noutate în aparatura pugilistică. Ceva cu totul inedit este aparatul electric a cărui menire este — după cum ne declara antrenorul secției Clubului sportiv școlar, prof. Marin Diaconescu — „dezvoltarea vitezei de reacție, formarea și perfecționarea unor acțiuni stereotipe de atac sau apărare".

Zilnic aici se antrenează tinerii pugiliști ai Clubului sportiv școlar, club ce deține locul 3 într-un clasament neoficial al unităților sportive din care au plecat majoritatea celor care au cucerit medalii la Olimpiada de la Mexico.

Antrenamentul începe. Profesorul Marin Diaconescu, soțul celei care a fost o valoroasă sulițașă — Maria Diți — ne invită reverențios să luăm loc. Privim la ceas : 18,10. Pe masă, caietul de evidență și planificare a antrenamentului ne prezintă — ante factum — ceva din ceea ce voiam să cunoaștem. Notăm programul antrenamentului : 15 minute încălzire generală prin alergări, sărituri, sprinturi, exerciții de gimnastică de bază, apoi specifică. Studiul individual și pe perechi, evaluat la 20—30 de minute, găseam că este cam mult, lipsit de dinamismul și solicitarea pe care o așteptam, la un antrenament de box, motiv pentru care am cerut antrenorului o scurtă explicație.

— Poate este mult, dar în etapa actuală, fiind încă departe de startul campionatului de juniori, lucrăm foarte mult la elementele de tehnică. O dată cu ele, realizăm și o mare parte din pregătirea fizică de bază. Dacă veți urmări mai departe antrenamentul, veți vedea și cîteva reprize care au menirea de a repeta elementele tehnice exersate astăzi, în condiții tactice și de ritm specifice luptei autentice.

Într-adevăr, cele două reprize de luptă condiționată precum și exercițiile de sărituri la coardă, lucrul la sac și punching-ball, încheiate cu o repriză de box cu umbra la oglindă, constituiau după părerea noastră partea fundamentală a lecției. Încheierea — scriptică deocamdată — antrenamentului prin gimnastică la sol și la scara fixă pentru dezvoltarea musculaturii abdominale, apoi exercițiile de respirație și relaxare generală care trebuiau să dureze 15 minute formau elementele finale ale celor două ore planificate.

Am urmărit antrenamentul celor 11 juniori, printre care am remarcat și cîteva talente autentice. El a decurs — și ne place să credem că așa se petrece de obicei — aproape aidoma programului, micile excepții fiind solicitate de vîrsta sau nivelul unora dintre sportivi.

— După cum sîntem informați — ne adresăm antrenorului — lucrați numai de un an aici. Secția este relativ tînără. Este firesc să nu se ceară încă rezultate mari, răsunătoare. Ați putea totuși să ne menționați cîteva nume, poate unele ispravi mai semnificative ale elevilor dv. ?

— Desigur, îmi place să cred că am în sală cîteva talente autentice. De pildă, George Agapșa, născut în '53, cu un palmares de 12 meciuri. Apoi, cel tuciuriu dar frumos și simpatic ca un artist de cinema, mai mare doar cu un an decît primul. Îl cheamă Gligore Iliescu. Deși a susținut numai 10 meciuri pînă acum, totuși sînt foarte mulțumit de el. Mai are de făcut cîteva corectări de poziție, și încolo... dar îl veți vedea la iarnă în campionat. Am și unul tare mic, dar pus pe fapte mari : Gheorghe Nicuță. N-are încă nici un meci dar e nemaipomenit de ambițios. Cei mai rutinați dintre ei sînt Gheorghe Florescu și Ion Vasile. Ambii au susținut pînă acum peste 20 de partide. Bilanțul mă mulțumește, dar vă rog să nu scrieți asta în ziar. Bănuiți, desigur motivul...

— Am vizitat și alte săli dar vă mărturisesc că puține sînt ca aceasta...

— Nu trebuie să vă surprindă. Curățenia intră aici în tradiția sălii. Sala nu este a clubului, ci a administrației. Grație însă grijii tovarășului director Albon, care, la cei aproape 60 de ani, vine de cîteva ori pe săptămînă și lucrează la sac și punching-ball ca un adevărat stilist, ne simțim în această sală ca la noi acasă. Este un adevărat prieten al boxului. Cred că și aceasta a contribuit la menținerea specificului pugilistic de pînă astăzi al sălii.

— ? !

— Au fost voci care au obiectat chiar împotriva acestui specific.

— Din ce motive ?

— Puțin plauzibile. Se afirma că elevii nu trebuie să facă box. Prejudecăți absurde... Puțini știu însă că de aici au plecat mulți pugiliști de renume, încă elevi fiind. Pe ultimul, sînt sigur că-l cunoașteți foarte bine. Este actualul campion al mijlociilor mici, Ion Győrffi, al cărui exemplu vreau să-l fac cunoscut în rîndul elevilor mei. Așa, cred că vom izbuti să aducem și mai mulți elevi să practice nobila artă.

Gheorghe ILIUȚĂ

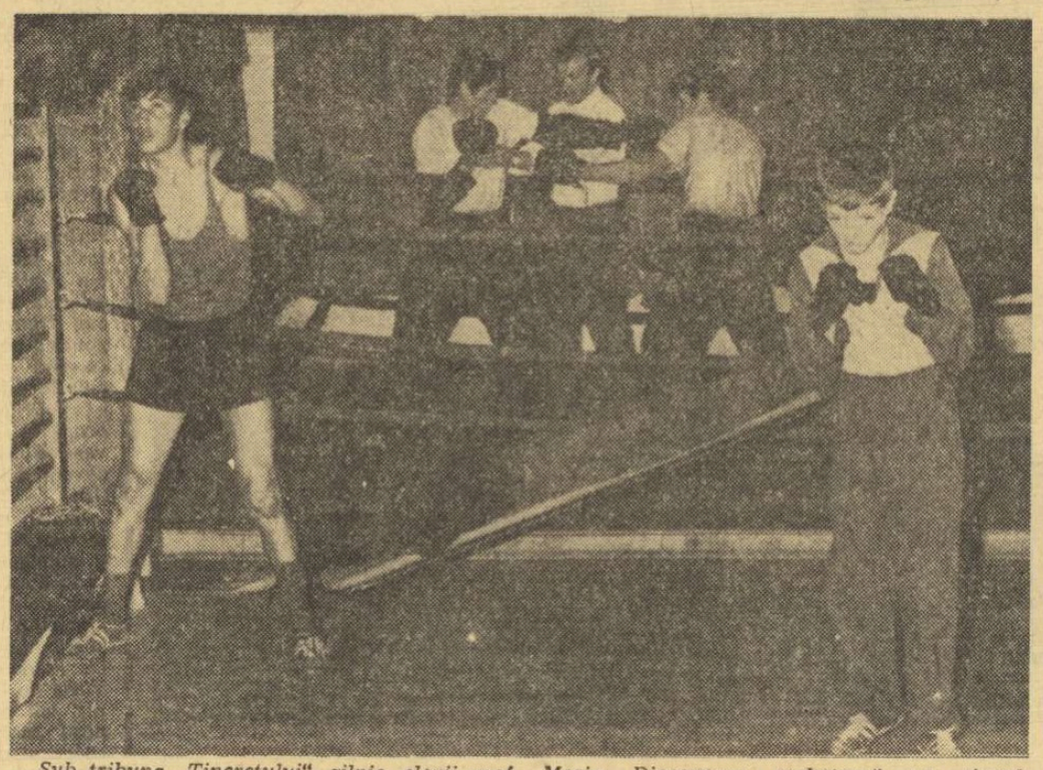

Sub tribuna „Tineretului", zilnic, elevii prof. Marin Diaconescu cochetează cu ringul, punching-ball-urile și sacii de box

Foto : V. BAGEAG

ÎN CATEGORIA A

SE REIA CAMPIONATUL FEMININ

În plin sezon de iarnă, handbalul va fi din nou prezent pe agenda manifestațiilor sportive cu caracter oficial. În anul 1970, sezonul handbalistic va fi deschis de campionatul primei categorii feminine care, în noua formulă competițională, va programa turul al doilea (sistem turnee, în sală) al campionatului, început în toamna anului trecut. Așadar, cele mai bune zece formații din țară, aflate la o treime din drumul spre ierarhizarea finală a campionatului se vor prezenta în fața amatorilor de handbal din București, Timișoara și Cluj, pentru a susține un examen care se anunță dificil. Spunem dificil deoarece experiența ediției trecute (atunci a avut loc primul campionat în trei tururi) a arătat ce pondere mare au rezultatele din această parte a întrecerilor în conturarea clasamentului final. În plus, echipele supuse unor evoluții în condiții de efort prelungit trebuie să aibă în afara unei pregătiri tactice corespunzătoare și o pregătire fizică și psihică deosebite. Fără îndoială că un alt argument care pledează pentru sporirea atractivității acestei întreceri îl constituie situația actuală din clasament. Pentru primul loc, Universitatea Timișoara, actuala lideră, va trebui să reziste asaltului pregătit (vrem să credem) de Universitatea București și Confecția, aflate în imediata ei apropiere, la o diferență de puncte recuperabilă. O luptă pasionantă se anunță și la periferia clasamentului unde nu mai puțin de cinci echipe vor căuta să evite zona periculoasă a retrogradării : Rapid, Constructorul Timișoara, Progresul, C.S.M. Sibiu și Voința Odorhei.

Acest turneu constituie, de asemenea, un important test pentru handbalistele noastre în vederea alcătuirii selecționatei naționale de către specialiști. Așadar, sînt întrunite toate atributele pentru a avea posibilitatea să asistăm la o dispută de calitate atît sub aspect tehnic cît și spectacular.

Prima manșă a turneului (trei etape) va avea loc în Capitală între 9—11 ianuarie, apoi la Timișoara (18—20 ianuarie) și ultimele trei etape la Cluj (29—31 ianuarie).

Înaintea turului doi al campionatului feminin categoria A, clasamentul se prezintă astfel :

1. „U" Tim.	9	8	1	0	103—66
2. „U" Buc.	9	7	1	1	100—82
3. Confecția Buc.	9	6	1	2	116—94
4. Rulmentul Bv.	9	5	1	3	112—101
5. I.E.F.S.	9	3	2	4	78—73
6. Voința Odorhei	9	3	1	5	88—95
7. C.S.M. Sibiu	9	2	2	5	73—94
8. Progresul	9	2	2	5	94—113
9. Constructorul Timișoara	9	2	1	6	83—94
10. Rapid	9	1	0	8	75—114

TUR DE ORIZONT ÎN CATEGORIA B

Deși la ora actuală atenția iubitorilor de handbal este îndreptată — cum este și firesc — spre tricolorii noștri, aflați în febra pregătirilor pentru campionatul mondial, o scurtă privire retrospectivă asupra campionatelor categoriei B nu este lipsită de interes. O serie de jucători care nu de mult s-au afirmat în categoria secundă sînt astăzi componenți de bază ai echipelor din „A" și chiar ai primei reprezentative (de exemplu Birtolom) sau ai selecționatei B și de tineret. În plus, întrecerile celor douăzeci de echipe masculine (împărțite în două serii), au marcat în actualul campionat un evident progres atît sub aspect tehnic cît și spectacular, sporind totodată interesul pentru ocuparea celor două locuri din prima categorie care vor rămîne vacante la primăvară. Creșterea calitativă a multor partide disputate de-a lungul celor 9 etape a campionatului a reprezentat, fără îndoială, rodul muncii depuse de jucători, antrenori, de comisiile județene de handbal.

Să trecem în revistă situația existentă în cele două serii la sfîrșitul turului. În seria I, luptă extrem de pasionantă. După 9 etape, trei echipe se află în fruntea clasamentului, la egalitate de puncte : Politehnica Galați, Tractorul Brașov și Chimia Făgăraș, departajate numai de golaveraj. Conduce Politehnica Galați (antrenor Dumitru Sîrbu), participantă anul trecut în prima divizie, pe care a părăsit-o pe... linia de sosire — al cărei golaveraj activ mai bun cu 30 de goluri decît al Tractorului (antrenor E. Pahan) și cu 55 de goluri mai bun decît al Chimiei (antrenor D. Lupescu), o recomandă, cel puțin în momentul de față, ca o echipă cu un atac incisiv și cu un plus de eficacitate, atu care poate avea un rol hotărîtor în continuarea disputelor pentru revenirea în divizia A. Să nu omitem însă următoarele două clasate — A.S.A. Tg. Mureș și Cauciucul municipiul Gh. Gheorghiu-Dej — aflate la două și, respectiv, patru puncte de studenți, capabile, după evoluțiile avute, să producă surprize. Nu înțelegem însă cum în acest campionat echipa handbaliștilor de la Cauciucul (antrenor Mihai Pintea) se mulțumește numai cu locul 5 ! Să sperăm că este o situație de provizorat. În cealaltă extremitate a clasamentului trei formații — Voința Miercurea Ciuc, A.S.A. Ploiești și Medicina Tg. Mureș — se zbat pentru a răzbi în divizia B, dar numai una va putea evita retrogradarea. Se pare că șansele sînt de partea Medicinei, care susține acasă, în retur, ambele jocuri cu „principalele urmăritoare".

În seria a II-a numai problema ultimelor două clasate este mai clară. Chimia Tr. Măgurele, doar cu două puncte acumulate, nu mai poate emite practic pretenții de rămînere în divizia B. Alături de ea, cam cu aceleași „șanse", Timișul Lugoj (cu 4 puncte), care în campionatul trecut a activat în A ! Ce au de spus conducătorii echipei și comisia județeană de handbal Timiș de „coborîrea" rapidă a acestei formații, care nu de mult se confrunta cu Steaua și Dinamo ? Pentru primul loc în clasament lupta este poate mai acerbă decît în prima serie. Nu mai puțin de 6 echipe sînt diferențiate doar de trei puncte, iar ocupantele locurilor 7 și 8 se găsesc la numai 4 puncte de prima clasată. Deocamdată conduce Tehnometal Timișoara (antrenor I. Wibiral), dar avantajul minim realizat pînă în prezent este departe de a o scuti de emoții căci următoarele clasate și îndeosebi Universitatea Craiova și Știința Petroșani — care au avut o frumoasă comportare în acest sezon — nu vor renunța ușor la ocazia de a promova în divizia A.

Așadar, în ambele serii lupta este atractivă și numai returul va stabili care formații sînt mai bune, pentru a fi prezente alături de fruntașele handbalului nostru în viitorul campionat al primei divizii.

Gh. RANGU

La sfîrșitul turului clasamentele celor două serii se prezintă astfel :

SERIA I

1. Polit. Galați	9	7	0	2	208-137 14
2. Tractorul Bv.	9	7	0	2	178-137 14
3. Chim. Făgăraș	9	7	0	2	161-145 14
4. A.S.A. Tg. M.	9	6	0	3	130-120 12
5. Cauciucul Mun. Gh. Gh.-Dej	9	5	0	4	151-117 10
6. Agron. Iași	9	4	1	4	170-141 9
7. Inst. Pedagogic Bacău	9	3	1	5	133-145 7
8. Med. Tg. M.	9	2	0	7	123-191 4
9. A.S.A. Pl.	9	2	0	7	158-191 4
10. Voința Miercurea Ciuc	9	1	0	8	134-261 2

SERIA a II-a

1. Tehnometal Timișoara	9	6	1	2	128-105 13
2. Univ. Cv.	9	6	0	3	181-148 12
3. Știința Petroșani	9	5	1	3	156-161 11
4. Metalul C. M.	9	5	0	4	146-141 10
5. Independența Sibiu	9	4	2	3	159-150 10
6. C.S.M. Reșița	9	4	2	3	149-127 10
7. St. Lovrin	9	4	1	4	133-133 9
8. Text. Cisnădie	9	4	1	4	146-151 9
9. Timișul Lugoj	9	2	0	7	151-165 4
10. Chim. Tr. Măg.	9	1	0	8	127-217 2

Început de reglementare a vîrstei juniorilor

De mai mulți ani se așteaptă din partea forului european de atletism precizări în reglementarea problemei materialelor și a vîrstei juniorilor care precum se știe este foarte diferențiată de la o țară la alta, de la o competiție la alta.

1. copii cat. a II-a
2. copii cat. I
3. juniori cat. a II-a
4. juniori cat. I
5. tineret

În întrecerile internaționale din 1970 juniorii noștri vor concura în următoarele limite de vîrstă :

- Campionatele europene Jocurile Balcanice, Crosul balcanic, meciul R.D.G. — Polonia — România, băieți născuți în 1951, fete născute în 1952 și mai tineri.
- Concursul internațional al speranțelor olimpice : băieți născuți în 1952, fete născute în 1953 și mai tineri.
- Meciul cu Grecia, Cehia, Slovacia — băieți și fete născuți în 1951 și mai tineri.
- Crosul balcanic tineret : băieți născuți în 1949 și mai tineri.
- Meciul cu R.S.S. Ucraineană, băieți și fete născuți în 1950 și mai tineri.

AVEȚI CUVÎNTUL

S-a încetățenit o părere greșită, după care toate concursurile trebuie organizate de către federație sau de comisiile județene. Mai mult decît atît, cu prilejul tuturor consfătuirilor și în discuțiile purtate la diferite nivele, problema concursurilor interne, în

Băieți	Fete
11—12 ani	11—12 ani
13—14 ani	13—14 ani
15—16 ani	15—16 ani
17—19 ani	17—18 ani
20—21 ani	19—20 ani

suficiente, a fost mereu ridicată ca o cauză principală a rezultatelor slabe în atletism.

Din păcate, ceea ce lipsește tuturor celor care ridică asemenea probleme, se pare că este inițiativa, pentru că se așteaptă mereu ca alții să organizeze competiții.

O „notă discordantă" a făcut la sfîrșitul sezonului trecut, secția de atletism de la Viitorul (director prof. Rodica Siclovan, antrenor coordonator prof. Eugen Ducu), care, a realizat o frumoasă performanță, organizînd, săptămînă de săptămînă, concursuri în sala „23 August". Întrecerile au fost apreciate, încît aproape că sala nu mai putea face față sutelor de participanți.

Se vede deci că este necesară o mai mare responsabilitate a secțiilor și o mai bună dirijare din partea forurilor superioare (consilii municipale și județene), astfel ca în fiecare săptămînă, sălile iar mai tîrziu stadioanele să fie gazdele unor concursuri deschise tuturor doritorilor.

Cine organizează sîmbătă primul concurs de atletism pe 1970 ?

ÎNREGISTREAZĂ NATAȚIA ROMÂNEASCĂ UN PROGRES?

Importanța acestui sport, socotit pe bună dreptate pe locul secund într-o ierarhie a disciplinelor olimpice, ne obligă la o atentă analiză, ce nu exclude, desigur, schimbul de opinii. Să vedem, așadar, în ce mod s-au concretizat posibilitățile existente la noi în domeniul performanței, cum au evoluat înotătorii în 1969 și care este poziția lor în arena internațională la finele primului an dintr-un nou ciclu olimpic. În același timp, va trebui să ne oprim puțin și asupra sistemului de organizare a activității din țara noastră, din care decurg în mod direct o serie de cauze ce mențin natația românească la un nivel scăzut.

CARE ESTE ADEVĂRATA VALOARE A UNOR SUCCESE

Sezonul 1969 ne-a oferit cîteva satisfacții pe care nu le-am fi întrezărit cu ani în urmă. Naționala masculină a ieșit, în fine, din anonimat, debutînd cu o victorie (prima în istoria întrecerilor directe) la 24 de puncte în fața Cehoslovaciei ; și-a continuat evoluția pe drumul ascendent, clasîndu-se pe locul III în „Cupa Europei" (grupa B), și a încheiat, cu o la fel de frumoasă comportare, Balcaniada de la Izmir. Practic, am putea afirma că înotătorii fruntași, ca și antrenorii care i-au pregătit, și-au realizat integral obiectivele propuse în luna ianuarie. Mai mult chiar, echipa română a fost, în întrecerea de la Varșovia, la un pas de o veritabilă afirmare : clasarea pe locul secund (doar 4 puncte au despărțit-o de reprezentativa țării gazdă) și promovarea în prima grupă a titanilor natației europene. Dacă Costa nu ar fi greșit tactic în cursa de 200 m bras. cedînd în fața iugoslavului Kurbanovici (pe care la Balcaniadă l-a învins de o manieră indiscutabilă), iar băieții din ștafetele de craul și mixt — pierdute la fotografie — ar fi avut cîte o zvîcnire în plus, astăzi, reprezentativa noastră s-ar fi aflat în plutonul fruntaș continental.

Să fim însă realiști și să judecăm problema sub toate aspectele ei. Am învins Italia, Cehoslovacia, Finlanda, Iugoslavia, țări cu o tradiție și posibilități de practicare a înotului incomparabil mai mari. Dar dincolo de scorurile respective, vom putea oare spune că victoriile s-ar datora unei superiorități în dezvoltarea natației noastre comparată cu cea din țările respective ? Ar fi o greșeală.

Nu avem intenția de a minimaliza meritele unor sportivi ca Marian Slavic, Vasile Costa, Albert Covaci, Agneta Sterner sau ale unor antrenori ca Gh. Dimeca, I. Tothpal, P. Lovas, care prin priceperea și străduințele lor de zi cu zi au pus pe picioare nucleul actualei echipe reprezentative. Să recunoaștem însă că între acest grup al fruntașilor și masa celorlalți înotători, chiar și a altor componenți ai loturilor naționale, există diferențe sesizabile, ce pun în adevărata lumină nivelul înotului românesc.

BAZA PIRAMIDEI CONTINUĂ SĂ FIE ȘUBREDĂ

Experiența țărilor avansate în domeniul pe care îl analizăm subliniază — fără nici un fel de echivoc — că treptele ce se înalță spre piscurile performanței pornesc, de regulă,

- **Să nu fetișizăm unele succese**
- **Plătim tribut unor concepții greșite**
- **Selecția la înot — o iluzie**

de la o largă bază de selecție. Practicarea înotului în școală, urmărită îndeaproape de tehnicieni, ca și organizarea unei activități competiționale permanente, cu caracter stimulativ pentru tinerii sportivi, oferă cîmp larg depistării elementelor talentate. Asemenea exemple ne-au fost oferite într-o serie de țări europene (printre care R. D. Germană, U.R.S.S., Spania, Ungaria, Bulgaria), care au marcat în ultimii ani salturi spectaculoase. Și chiar dacă ne-am limita la regiunea balcanică am avea multe lucruri de învățat. Iugoslavul Miloș Nenad, proaspătul campion european al spatiștilor juniori, este o descoperire a concursurilor de juniori ; în Bulgaria, numărul participanților la întrecerile școlărești este de ordinul miilor, iar în Grecia, mai mulți antrenori străini, în frunte cu Lance Larson, vicecampionul olimpic al „sutei" de la Roma, colindă tot timpul piscinele vechii Elade și adună, într-o pregătire comună, tot ce au ele mai valoros.

La noi însă — și aceasta nu mai este de mult un secret — ÎNOTUL NU ARE O BAZĂ (DE MASĂ) CORESPUNZĂTOARE UNEI DEZVOLTĂRI NORMALE. Numărul școlarilor care îl practică este extrem de redus (chiar și în centrele unde sînt oferite posibilități superioare), iar concursurile rezervate lor sînt foarte rare. Un prim sondaj efectuat la Galați, Brăila și Cluj ne-a pus în fața unor procente derizorii și a unor cauze precise, generate de o optică cu totul greșită privind dezvoltarea natației.

Normal ar fi ca, în primul rînd cluburile, și apoi consiliile orășenești și județene pentru educație fizică și sport sau chiar federația de specialitate, să pună accentul în permanență lor activitate pe atragerea unui număr tot mai mare de tineri în jurul piscinelor, și angrenarea lor — pentru ca munca de pregătire să aibă totuși o satisfacție — într-o continuă activitate competițională. O asemenea preocupare, avînd la bază cîteva norme organizatorice precise, ar duce în mod implicit către atingerea scopului principal de a lansa tot timpul în circuitul performanței elemente de perspectivă. Dar lucrurile se petrec exact invers ; atenția primordială se îndreaptă spre înotătorii care au realizat deja o performanță, iar problema împrospătării necontenite a rîndurilor, în care selecția tehnicienilor să poată opera permanent, este lăsată undeva pe un plan cu totul secundar.

Centrele de inițiere, exceptîndu-le poate pe cele din Capitală, au o activitate sporadică. Ca urmare, antrenori cu vechi state de serviciu au ajuns la concluzia că, adesea, sînt nevoiți să lucreze nu cu tineri ce ar vădi aptitudini excepționale, ci doar cu copii care vin zilnic la bazin.

În asemenea condiții se mai poate vorbi, oare, despre un progres substanțial al natației românești ? Să nu fetișizăm unele succese și să ne amintim, de pildă, că la finalele campionatelor naționale din 1969 am avut doar 70 de participanți, că au fost probe cu cîte 3—4 concurenți, iar sportivii noștri fruntași iau îndeobște mai multe starturi peste hotare decît în propriile lor bazine !...

Adrian VASILIU

POIANA BRAȘOVULUI ÎN HAINE FESTIVE

(Urmare din pag. I)

Gh. Cimpoia (A.S.A. Brașov), 2. Moise Stoian (A.S.A. Brașov), 3. Dumitru Soiu (A.S.A. Brașov), 4. Stelian Drăguș (A.S.A. Brașov), 5. Gh. Cercel (A.S.A. Brașov), 6. Gh. Bădescu (Dinamo Brașov) ; **tineret :** 1. V. Papu (Dinamo), 2. N. Veștea (A.S.A.), 3. I. Șovăială (Dinamo) ; **juniori I :** 1. V. Dihoiu (A.S.A.), 2. I. Tudor (A.S.A.), 3. N. Dudu (Dinamo); **juniori II :** 1. Fr. Forica (Șc. sp. Energia), 2. Gh. Kerozi (Miercurea Ciuc), 3. Al. Gergheli (Șc. sp. Gheorghieni) ; **junioare :** 1. Rodica Clinciu (Tractorul), 2. Luminița Gherghieși (Șc. sp. Rișnov), 3. Maria Tocitu (Sinaia) ; **senioare:** 1. Lucia Barabaș (Tractorul), 2. Vilma Bögözi (Dinamo), 3. Elena Moldovan (Politehnica Brașov) ; SĂRITURI, **seniori:** 1. Dumitru Lupu (Dinamo) — 53,5—53m — 2. V. Mărgineanu (Tractorul 53 —53), 3. I. Erös (Dinamo) 51—51,5 ; **juniori mici :** 1. Gh. Gerea (Dinamo), 2. M. Florea (A.S.A.), 3. Șt. Arsu (Tractorul); **juniori mari:** 1. I. Bunghez (Tractorul), 2. I. Haiduc (A.S.A.), 3. I. Voinea (Tractorul).

ȘCOALA POSTLICEALĂ DE ANTRENORI ȘI-A ÎNCEPUT „CARIERA"

Concretizînd una din sarcinile trasate de conferința pe țară a mișcării sportive, din 1967, un nou nucleu de formare a cadrelor pe care mii de tineri sportivi îl așteaptă, și-a început, la 20 octombrie, „cariera". Glasul cu care Școala de specializare postliceală de antrenori își afirmă prezența este încă timid, dar firesc oricărui început. Și nu rareori modestia începutului a determinat succesul final...

Subordonată direct Consiliului Național pentru Educație Fizică și Sport, școala funcționează pe lîngă I.E.F.S. și e împărțită pe două secții : serală și fără frecvență. Programa de învățămînt cuprinde obiecte de studiu indispensabile celui ce vrea să devină antrenor, pe un schelet asemănător programei de învățămînt a studenților de la I.E.F.S. Astfel, planul de învățămînt al secției serale planifică pentru elevii anului I nu mai puțin de 46 ore de anatomie cu aplicații la educație fizică și sport, 60 de ore de fiziologie generală și biochimie, 45 de teoria educației fizice și sportului, biomecanică, specializare, pedagogie, igienă, control medical și prim ajutor etc.

Anul II constituie un adevărat „set" universitar bazat pe materii — pînă acum — studiate numai de studenții I.E.F.S.-ului, garanție sigură a unei pregătiri multilaterale. Ne referim — în special — la unele materii ca : socialism științific, organizarea educației fizice și sportului, teoria și metodica antrenamentului sportiv, psihologia sportului etc.

Școala și-a început activitatea cu un număr de 61 de elevi, dornici să pătrundă tainele pregătirii pentru obținerea performanțelor sportive.

Peste 2 ani, prima promoție de antrenori (categ. a III-a) va poposi în secțiile de lupte, haltere, fotbal, box, judo, atletism, tir și scrimă, unde se resimte în prezent lipsa specialiștilor.

Un fapt deosebit de important îl constituie formarea unui consiliu pedagogic, alcătuit în cea mai mare parte din cadrele didactice care au fost și sînt integrate organic în activitatea sportivă.

Un consiliu pedagogic, în care figurează numele unor conferențiari, lectori sau asistenți universitari ca Ion Șiclovan (director), Andrei Iliescu, Andrei Demeter, N. Nic. Ceaușescu, Nicolae Roșculeț, Vascul Popovici, Eustațiu Mărgărit sau Dumitru Hîtru constituie o chezășie pentru bunele rezultate care se așteaptă de la această școală și că speranțele tinerilor care-i pășesc pragul, vor fi împlinite.

PREMIERĂ ALPINĂ LA PREDEAL

(Urmare din pag. I)

familii de munteni, alții sînt prima generație a unor viitoare tradiții. Și unii și alții, la fel de înzestrați, au cucerit publicul prin dezinvoltură și, în același timp, prin seriozitatea cu care și-au privit misiunea, prin modestia cu care au înfruntat primele lor aplauze. A fost un spectacol reușit. Și ca să nu regretați, vă invităm la următoarele concursuri.

Rezultate tehnice : copii 3—5 ani : 1. Norocel Popescu, 2. Bujor Almășan, 3. Ion Mălușel: *6—8 ani:* 1. Mihai Bîră, 2. Radu Drăgan, 3. Florian Vintilă ; *9—10 ani — fete :* 1. Olga Almășan, 2. Doina Frățilă, 3. Dana Mărgineanu; BĂIEȚI : 1. Lucian Cîrpitu, 2. Nadin Eschinaze, 3. Nicolae Ioniță. *Patrulă militară :* 1. Patrula comandată de lt. Dumitru Iancu 37:00,0. 2. Patrula comandată de lt. Mihai Burlacu 37:10,0. 3. Patrula comandată de sblt. Leonte Suciu 37:15,0.

SLALOM SPECIAL — SENIORI : 1. Dan Cristea (Dinamo Brașov) 71,6, 2. Virgil Brenci (A.S.A. Brașov) 72,2, 3. Gheorghe Bălan (A.S.A. Brașov) 75,5: *senioare :* 1. Mihaela Sandu (Dinamo Brașov) 34,7, 2. Eva Markos (Dinamo Brașov) 38,0, 3. Ghizela Morres (Politehnica Brașov) 40,3; *juniori :* 1. Paul Ivănescu (Dinamo Brașov) 40,0, 2. Alexandru Bogdan (Club sp. Sinaia) 41,0, 3. Mihai Bălan (A.S.A. Brașov) 41,9; *junioare:* 1. Daniela Munteanu (A.S.A. Brașov) 36,1, 2. Minodora Zerman (Șc. sp. Predeal) 41,8, 3. Eva Naftan (Dinamo Brașov) 43,1.

DUPĂ PRIMUL CONCURS DE PATINAJ VITEZĂ

SEMNE BUNE...

Concursul inaugural de patinaj viteză dotat cu „Cupa 30 Decembrie", s-a desfășurat în condiții atmosferice neașteptat de favorabile. Cei peste 100 de concurenți din București, Brașov, M. Ciuc, Cluj, Sibiu și Tg. Mureș și-au disputat întîietatea pe o vreme splendidă și pe o gheață de o calitate excepțională pentru viteziștii noștri. Acest cadru a oferit multiple posibilități de verificare a stadiului pregătirilor efectuate de patinatori.

Este îmbucurător să consemnăm faptul că rezultatele, de la seniori și pînă la copii, au fost mai mult decît mulțumitoare pentru început de sezon. Elevii antrenorilor Zoltan Szekely (Agronomia Cluj), Ernest Urlich (Dinamo Brașov) și Carol Gall (Mureșul Tg. Mureș) ne-au lăsat impresia că sînt capabili de noi performanțe, iar o serie de juniori au reușit, în unele probe, să-i depășească pe seniori. Astfel, Rodica Nimereală, Sanda Bărbulescu, Gh. Varga, Laurențiu Căplescu, Ladislau Coroș, Ludovic Schreithofer, ca să amintim doar pe cîteva dintre speranțele noastre olimpice, s-au dovedit mai rapizi pe diferite distanțe decît colegii lor mai mari.

În disputa celor mai tineri patinatori au apărut, de la un an la altul mai bine pregătiți, juniorii și copiii antrenați de tînărul profesor de desen din Sibiu, Petre Tivadaru. Micii patinatori sibieni au cucerit, grație ambiției și seriozității cu care se pregătesc, 5 locuri I

Este necesar, credem, să spunem că dacă primul concurs al sezonului a marcat — din punct de vedere tehnic — un reviriment mult timp așteptat, organizarea întrecerilor nu a satisfăcut. Am numărat pe degetele unei singure mîini arbitrii calificați (în lipsa acestora au fost folosiți antrenorii cluburilor participante), a lipsit pînă și tabela de numărătoare a turelor. Oricît de activi s-au dovedit arbitrul principal, Valeriu Marchievici, și ceilalți cîțiva oficali de meserie au rămas, totuși, nerezolvate probleme ca anunțarea concurenților pentru start, securitatea pistei și altele care, sperăm, că vor fi eliminate în viitoarele competiții.

Tr. IOANIȚESCU

„VENUS"—NOUA DENUMIRE A CLUBULUI PROGRESUL

În ultima şedinţă a biroului clubului Progresul Bucureşti, la care au participat preşedinţii secţiilor pe ramură de sport, a fost luată în discuţie propunerea de a se schimba numele clubului. Cei prezenţi au hotărît, în unanimitate, ca clubul din str. dr. Staicovici să poarte începînd cu data de 1 ianuarie 1970, denumirea de VENUS.

BOTH LA RAPID!

După cum am fost informaţi, proaspătul component al lotului naţional de fotbal, BOTH, a optat în cele din urmă pentru RAPID BUCUREŞTI. Se aşteaptă asentimentul fostului său club, **Olimpia Satu Mare**, pentru ca acest talentat jucător să debuteze în divizia naţională A. Să sperăm că va găsi înţelegerea necesară...

„SÎNT MULŢUMIT DE COMPORTAREA SELECŢIONATEI DE JUNIORI"...

● În ultimele meciuri susţinute în Grecia: două victorii şi o înfrîngere

În cadrul turneului de pregătire în Grecia, echipa naţională de juniori a României a susţinut săptămîna trecută trei partide amicale.

Marţi, la Atena, pe stadionul Panionios, în prezenţa a peste 4 000 de spectatori, selecţionata de juniori a evoluat în compania echipei naţionale de amatori a Greciei. Juniorii români, desfăşurînd un joc de bună calitate, avînd o apărare de netrecut şi un atac în vervă de şut şi-au întrecut net adversarii: 4—0 (2—0). Punctele au fost realizate de Ghergheli 2, Helvei şi Vlad. În această partidă antrenorul Gh. Ola a folosit pe următorii jucători: **Purcaru — Sameş (Dobrău, min. 41), Deheleanu, Sătmăreanu, Hajnal, Sandu, Vişan, Atodiresei, Ghergheli, Helvei, Năstase (Vlad).**

În prima zi a noului an, echipa noastră de juniori s-a deplasat la Kavala unde a întîlnit selecţionata de tineret a Greciei. La capătul unui joc viu disputat, mult aplaudat de cei 15 000 de spectatori, tinerii fotbalişti greci au cîştigat cu scorul de 2—1 (2—1). Unicul gol al echipei de juniori a României a fost marcat de Helvei.

A doua zi, vineri, selecţionata de juniori a susţinut ultimul meci din cadrul acestui turneu. Partida a avut loc la Kardiţa, cu echipa locală Atletik-Club, care activează în campionatul diviziei secunde a Greciei şi, în prezent, se află pe locul 4. Din nou, juniorii români au practicat un joc bun şi au terminat partida cu un rezultat favorabil: 2—1 (1—0). Autorii golurilor pentru echipa română: Helvei şi Ghergheli.

Cu prilejul convorbirii telefonice avută, prof. Gh. Ola, antrenorul echipei naţionale de juniori a României, ne-a mai declarat următoarele: **„Turneul a fost util pentru selecţionată, care se pregăteşte în vederea următoarelor partide din preliminariile turneului U.E.F.A. Concomitent cu susţinerea celor 4 partide amicale, am efectuat şi antrenamente, folosind din plin această perioadă de pregătire cu întregul lot. Personal, sînt mulţumit de evoluţia jucătorilor şi de bilanţul meciurilor disputate în Grecia. Am cîştigat 3 jocuri şi am pierdut unul la limită. Vreau să subliniez faptul că în aceste partide înaintaşii au aplicat bine cîteva scheme tactice, care au dat rezultatul scontat. Adică, a început să crească eficacitatea liniei de înaintare: în cele 4 meciuri s-au înscris 8 goluri. Spuneam mai înainte că sînt mulţumit de comportarea majorităţii jucătorilor, însă trebuie să-i evidenţiez în mod deosebit pe înaintaşii Helvei, care a fost cel mai bun jucător din acest turneu, Ghergheli, mijlocaşul Vişan şi pe fundaşii Sătmăreanu şi Dobrău. În încheiere, ţin să arăt că turneul din Grecia a constituit o etapă în pregătirea echipei şi aşa cum spuneam mai înainte, fiecare zi a fost folosită din plin".**

JEAN PHILIPPE RETHACKER ARE DREPTATE

Printre gazetarii sportivi străini care urmăresc evoluţia fotbalului românesc cu vizibil interes, confratele francez Jean-Philippe Rethacker se arată, mai ales în ultimii doi ani, un veritabil campion.

Avînd avantajul neadeziunii sentimentale — deşi J. Ph. Rethacker ne mărturisea că a ajuns să nutrească o simpatie pentru ţara noastră, pentru locuitorii ei şi pentru fotbalul românesc — reputatul gazetar francez se poate obiectiva cu cea mai mare uşurinţă, el fiind în situaţia consumatorului de fotbal care judecă — rece — produsul finit, nesuportînd eventuale influenţe sugerate de „procesul de fabricaţie".

Acesta fiind, în cazul respectiv, raportul gazetar-fenomen fotbalistic, vă supunem judecăţii una din concluziile lui J. Ph. Rethacker privind echipa naţională a României, concluzie inserată într-un amplu articol de prezentare a teamului român calificat pentru Mexic.

Echipa României — spune gazetarul francez — are dificultăţi mai mari în dezvoltarea jocului său în partidele susţinute pe teren propriu, decît în cele disputate în străinătate.

În raţionamentul său, J. Ph. Rethacker are în vedere, în primul rînd, partida cu Grecia, dar şi meciurile cu Elveţia şi Portugalia — atunci cînd se referă la **jocurile de acasă —, şi partidele de pe stadioanele Wembley (1—1 cu Anglia), Karaiskakis (2—2 cu Grecia) şi Pontaise (1—1 cu Elveţia) — atunci cînd se referă la jocurile susţinute în deplasare.**

Comparaţia îi dă — evident — dreptate confratelui nostru.

Am mai adăuga, cu mărturisită stimă, că J. Ph. Rethacker detectează cu un ochi sigur principala virtute a evoluţiei naţionalei române în partidele disputate în străinătate: „Un excelent joc la mijlocul terenului".

Aşa este. Gazetarul francez a pus, cum se spune, punctul pe „i".

Referindu-ne, însă, la comparaţia pe care o face — judecînd ultima perioadă a evoluţiilor echipei României — J. Ph. Rethacker, nu ne putem opri gîndul să călătorească cu 3—5 ani în urmă, cînd pe toate drumurile, la toate şedinţele şi în toate gazetele, tehnicienii noştri se lamentau de incapacitatea fotbaliştilor români de a juca la nivelul posibilităţilor lor pe terenurile din străinătate.

Paralela aprecierilor — din trecut şi actuale — asupra aceleiaşi teme ar putea să invite la meditaţie oamenii de fotbal din ţara noastră.

Marius POPESCU

ILIE OANĂ ŞI ASCENSIUNEA ÎN CLASAMENT A LUI PANSERAIKOS

După o activitate îndelungată, soldată cu multe bucurii dar şi cu unele decepţii, Ilie Oană a predat, în toamnă, ştafeta conducerii tehnice a echipei Petrolul Ploieşti. Aceasta n-a însemnat totuşi o retragere din sportul căruia i-a consacrat întreaga sa activitate. La solicitarea clubului Panseraikos din Seres (oraş situat la 95 de km depărtare de Salonic), Ilie Oană antrenează echipa cu acelaşi nume ce activează în prima divizie a campionatului de fotbal al Greciei. Ziarele din ţara unde activează ne-au ţinut tot timpul la curent cu rezultatele din fiecare etapă şi poziţia deţinută de Panseraikos.

Ilie Oană a revenit în Bucureşti zilele trecute pentru a sărbători Anul Nou în sinul familiei.

De aceea n-am scăpat prilejul de a afla amănunte despre echipa ce o pregăteşte şi perspectivele pe care le are aceasta în campionatul Greciei.

— Ce rol a jucat Panseraikos în ediţiile trecute ale campionatului?

— *Un rol neînsemnat, deoarece a fost o formaţie modestă, fără veleităţi. Ani de-a rîndul a supravieţuit în „A", cînd datorită unui golaveraj mai bun, cînd jucînd în baraj. De aceea şi pentru ediţia actuală, conducerea clubului şi-a fixat ca ţel rămînerea în prima divizie.*

— După cum sîntem informaţi şi după cum s-au dus „ostilităţile" în campionat, n-aţi acceptat acest punct de vedere...

— *Într-adevăr, Panseraikos a început să-şi spună cuvîntul şi încearcă, cu mulţi sorţi de izbîndă, să intre în grupul celor mai bune echipe. Mă refer, în special, la cele 6 formaţii din Atena, care de-a lungul anilor, au dominat campionatul. Era şi normal. Aproape toate au atins o bună valoare şi au ca antrenori tehnicieni cu renume: Panathinaikos este antrenată de Petropoulos, Olimpiakos de Bobek, iar Panionios de Bujak. Deocamdată, Panseraikos ocupă după 13 etape locul 6, cu 27 de puncte. Am cîştigat 5 partide, 4 le-am terminat la egalitate şi 4 le-am pierdut. Vreau să fac o precizare în legătură cu acordarea punctelor: 3 pentru meci cîştigat, 2 — rezultat de egalitate şi 1 — partidă pierdută. Să revin la situaţia echipei în acest tur. La un moment dat, mai exact după etapa a VIII-a, am ocupat locul întîi, apoi poziţia a treia (etapa a IX-a), 11 (etapa a XI-a). Căderea pe acest loc s-a datorat singurului eşec suferit pe teren propriu, în faţa lui Olimpiakos, cu 0—1. Dar, sînt bucuros pentru că pînă acum am cîştigat 7 puncte în deplasare. Aşa că...*

— Rezultatele dovedesc că s-au schimbat multe în echipă...

— *Sînt doar la început şi nu am avut timp suficient pentru a schimba prea multe. În prezent, la Panseraikos toţi jucătorii participă la cîte 5 antrenamente săptămînal şi au o bună pregătire fizică. De asemenea, am imprimat o concepţie de joc adaptată la posibilităţile şi la calităţile jucătorilor. În plus, am promovat cîţiva tineri. Iată numele lor: Kelesidis, 19 ani, portar, titular al echipei naţionale de juniori a Greciei şi care a fost convocat de 2 ori la lotul A; Ţirikas, 19 ani, fundaş central şi Ţikos, 19 ani, extremă stîngă.*

— Ce program aveţi pînă la sfîrşitul turului?

— *Mai avem de susţinut 4 meciuri, cu echipe de valoare mai modestă. Chiar duminică (n.r. ieri) evoluăm acasă, în compania formaţiei Vizas, care se află la periferia clasamentului. După calculele hîrtiei, un program avantajos. Dacă ţinem seama însă şi de faptul că în faţa lui Panseraikos se găsesc 3 echipe cu cîte 29 de puncte, am toate motivele să fiu optimist şi să vizez un loc fruntaş...*

P. VINTILĂ

C.S.M. Sibiu reîncepe marţi pregătirea

După o binemeritată vacanţă, liderul seriei a II-a a diviziei B, C.S.M. Sibiu îşi va relua începînd de mîine pregătirile în vederea returului. Cum înainte de a intra în concediu fotbaliştii sibieni au fost supuşi unui sever examen medical, trecut cu brio de toţi componenţii lotului, prof. **Mircea Negru** va putea începe „campania promovării", încă de la început, cu motoarele în plin.

ILIE IONESCU — coresp. principal

Programul turneului echipei olimpice în Australia

După cum am mai anunţat, echipa olimpică a României va întreprinde, în urma solicitărilor forurilor sportive australiene, un turneu la antipozi.

Debutul îl va constitui jocul de la Melbourne (25 ianuarie), în compania selecţionatei Australiei. În ziua următoare (26 ianuarie) jucătorii români vor evolua la Adelaide, unde vor întîlni selecţionata statului Victoria de Sud. Următoarele două partide pe care echipa noastră olimpică le va disputa în Australia vor avea ca loc de desfăşurare localităţile Newcastle (29 ianuarie, cu o selecţionată locală) şi Sidney (1 februarie, meciul revanşă cu reprezentativa Australiei).

În prima jumătate a lunii februarie, lotul olimpic se va reîntoarce în ţară, data exactă fiind în funcţie de contractarea posibilă a încă două meciuri.

Pînă la plecarea în turneul din Israel şi Australia (12 ianuarie) lotul olimpic va efectua cîte două antrenamente zilnic.

Pentru „tricolori" pauza prilejuită de sărbătorirea Anului Nou a fost mai scurtă. Sîmbătă componenţii lotului naţional au şi răspuns prezent la apelul antrenorului federal Angelo Niculescu. Fotoreporterul nostru, T. Macarschi, a surprins pe peliculă un aspect de la antrenamentul de ieri dimineaţă din sala Complexului sportiv „23 August". În prim plan: Domide şi Radu Nunweiller.

COLŢUL JUNIORILOR

DINAMO BUCUREŞTI—DUPĂ PATRU ANI...

Centrul de copii şi juniori **Dinamo Bucureşti** este unul din primele înfiinţate de F.R.F. Primul coordonator al acestui centru a fost unul dintre cei mai reputaţi antrenori de juniori din ţară, **Petre Steinbach**, care a descoperit şi a pregătit de-a lungul anilor numeroşi fotbalişti de clasă. Împreună cu Petre Steinbach, au mai activat, în primul an de existenţă al acestui centru, antrenorii **Ştefan Stănculescu şi Gheorghe Timar.** Munca a început cu patru grupe de copii, plus una de iniţiere şi 4 echipe de juniori. În total, 140 de copii şi juniori. Chiar în primul an de existenţă, echipa I de juniori a reuşit să obţină un meritoriu loc trei la turneul final al campionatului republican de juniori, iar echipa a II-a, titlul de campioană a oraşului Bucureşti.

Dar, aşa cum ţine să precizeze actualul coordonator al centrului de la Dinamo Bucureşti, **prof. Gh. Timar,** rostul activităţii desfăşurate de juniori nu este obţinerea unor performanţe în sine. Adevărata performanţă a unui antrenor de juniori este promovarea a cît mai mulţi jucători de valoare în echipa de seniori. Din acest punct de vedere, centrul de juniori de la Dinamo şi-a făcut pe deplin datoria cu toate că — poate să pară un paradox — în echipa de azi a dinamoviştilor bucureşteni nu evoluează decît un singur jucător provenit de aici. Este vorba de **Florea Dumitrache.** Născut la 22 mai 1948, Dumitrache a fost legitimat la 13 septembrie 1961 la Rapid. Dar, la 28 martie 1963, actualul „nouar" al naţionalei, a fost transferat la T.U.G., fiind socotit un fotbalist liprist de perspectivă. Aici, Dumitrache a rămas pînă la 22 septembrie 1964, cînd a trecut la Dinamo Bucureşti. Dumitrache nu este însă singurul produs al acestei adevărate uzine de fotbalişti. Alţi 4 jucători crescuţi în şos. Ştefan cel Mare activează azi în divizia A. Este vorba de **Strîmbeanu** (Universitatea Craiova), **V. Iordache** (Steagul roşu Braşov), **Velicu** (Dinamo Bacău) şi **Gabriel Iordache** („U" Cluj). Tot atîţia evoluează la echipe de divizia B — **T. Profir, Iorgulescu, Zdrăilă** (Politehnica Galaţi), **Roxin** (Ripensia Timişoara) şi **Ciupitu** (Progresul Brăila) —, iar în divizia C, şapte — **S. Enache, P. Profir** (Electronica Obor), **Răchinoiu** (Maşini unelte), **D. Enache** (Sirena), **Frunză, Costache** şi **Dicu** (Voinţa Bucureşti). În sfîrşit, pentru că tot am făcut o statistică, e cazul să menţionăm şi pe cei 7 jucători din echipa de tineret-rezerve a lui Dinamo Bucureşti, proveniţi toţi din această pepinieră: **S. Mocanu** şi **A. Mocanu, Moldoveanu, Drăgan, Eugen Popescu, Poenaru** şi **P. Matei**, care bat cu tot mai multă insistenţă la porţile primei formaţii.

Acestora, li se va alătura în curînd prima promoţie a centrului de care s-a ocupat în toţi cei patru ani profesorul Gh. Timar. Este vorba de prima echipă de juniori — toţi născuţi în 1953, deci mai au un an de juniorat — care ocupă în prezent locul II în seria respectivă, după Metalul Bucureşti. **„Cu această echipă** — ne-a spus prof. Gh. Timar — **nu mi-am propus, anul acesta, să obţin vreo performanţă deosebită. Dar, sînt convins, peste un an, titlul de campion naţional de juniori va poposi în vitrina clubului nostru. Am cîţiva jucători care, dacă vor continua să se pregătească cu aceeaşi conştiinciozitate ca şi pînă acum, vă vor obliga să folosiţi destulă cerneală pentru descrierea isprăvilor lor: V. DOBRĂU — titular în naţionala de juniori, DEACU — un vîrf înzestrat cu calităţi fizice şi tehnice neobişnuite, selecţionat deja în lotul II U.E.F.A. —, RĂUTU, BATACLIU, MILITARU, MITRICĂ — un viitor... RĂDUCANU — şi STANCU. Asemenea talente avem şi în grupele: '54 (MIHALACHE, BOGACIU, BANCIU, STOICHIŢĂ, C. POPESCU), '55 (CARAIVAN, LUCUŢĂ, DOROBANŢU, NADRAGEA) şi '56 (BALAN, VRÎNCEANU, VIRGIL POPESCU, VLAD, BELDIE) de care se ocupă antrenorii EUGEN IORDACHE şi TRAIAN IVĂNESCU.**

În grupa de iniţiere a antrenorului **Iosif Szöke,** unde pentru prima dată au fost acceptaţi şi copii de 10—11 ani, se află foarte multe talente. Pregătindu-se de 2—3 ori pe săptămînă (în timpul anului şcolar, fiindcă în vacanţe fotbalul este pentru ei o îndeletnicire cotidiană) sub îndrumarea unor specialişti, aceşti copii se vor prezenta la vîrsta junioratului cu un bogat bagaj de deprinderi tehnice şi tactice. Or, tocmai acest lucru a lipsit pînă nu de mult fotbalului nostru.

E drept, mai sînt şi unele neajunsuri (gazonul este deteriorat, lipseşte un teren de dimensiuni reduse pentru copii), dar, aşa cum spunea şi coordonatorul centrului, pînă în primăvară o bună parte din ele vor fi remediate. O singură chestiune e mai greu de rezolvat. Aceea a materialelor sportive speciale pentru copii şi juniori.

În concluzie, în cei patru ani de existenţă de pînă acum, centrul de copii şi juniori de la DINAMO BUCUREŞTI şi-a dovedit din plin rentabilitatea. Calea pe care s-a pornit este cea bună. Singurul îndemn pe care i-l putem adresa este să persevereze pe acest drum.

Dan VLAD

VEŞTI DE LA METALUL BUCUREŞTI

Metalurgiştii bucureşteni, ocupanţii locului 3 în campionatul categoriei B, seria I, au intrat într-o binemeritată vacanţă de la 24 decembrie pînă la 8 ianuarie 1970 cînd vor relua antrenamentele la complexul sportiv Pantelimon. După cum ne-a informat conducerea secţiei de fotbal se intenţionează a se da dezlegarea următorilor jucători: Bălănescu, Cristian şi Ion Niculae. Locul lor va fi luat de Rădoi, Zupcu, şi Vintă (reveniţi după satisfacerea stagiului militar) şi de juniorii Rădulescu, Savu şi Stan promovaţi din formaţia proprie de juniori. Jucătorii Niculescu şi Voinea M. au părăsit activitatea competiţională şi în viitor se vor ocupa de juniorii şi copiii aceluiaşi club.

OCTAVIAN GUŢU, coresp.

ARBITRII CRAIOVENI VOR ÎNCEPE PREGĂTIRILE

Colegiul judeţean Dolj de arbitri a organizat un curs de perfecţionare pentru cavalerii fluierului care se vor prezenta la examenul de avansare în categoria a II-a şi I.

Începînd cu data de 14 ianuarie, arbitrii divizionari din Craiova vor începe, în mod obligatoriu, pregătirea fizică în vederea reluării activităţii competiţionale. Concomitent vor avea loc şi lecţii teoretice, în cadrul cărora se vor dezbate tematicile primite de la Colegiul central al arbitrilor.

ŞT. GURGUI — coresp. principal

PRONOSPORT

AŞA ARATĂ O VARIANTĂ CU 13 REZULTATE EXACTE LA CONCURSUL PRONOSPORT NR. 1 ETAPA DIN 4 IANUARIE 1970

I	Bologna — Roma	X
II.	Cagliari — Torino	1
III.	Fiorentina — Palermo	1
IV.	Internazionale — Sampdoria	1
V.	Juventus — Bari	1
VI.	Lanerossi — Milan	1
VII.	Lazio — Brescia	1
VIII.	Napoli — Verona	1
IX.	Atalanta — Monza	2
X.	Genoa — Catania	1
XI.	Livorno — Reggina	2
XII.	Varese — Foggia	1
XIII.	Reggiana — Mantova	X

FOND DE PREMII 212.435 LEI.

FLUX ŞI REFLUX...

Personalitatea este o graniţă între realizări obişnuite şi adevărata performanţă. **Şi o echipă de fotbal, oricîţi jucători valoroşi ar avea, nu poate reprezenta o echipă adevărată, cu o concepţie bine stabilită dacă personalitatea antrenorului nu îi poate asambla şi coordona pentru ca *virtuţile jucătorilor să creeze valoarea colectivă.***

Făcînd un tur de orizont prin cîteva echipe de divizia A, la antrenamente şi la jocuri, antrenorii federali au constatat că în general, personalitatea antrenorilor începe să-şi pună amprenta. La Steagul roşu, Petrolul şi Jiul, de pildă, antrenorii şi-au cîştigat prin personalitatea lor un prestigiu bine meritat, iar unii jucători răspund tot cu personalitate la încrederea ce li se avansează. Ne permitem să dezvăluim în cele ce urmează cîteva opinii personale asupra celor trei antrenori de la cluburile mai sus amintite.

La *Steagul roşu*, inimosul *Valentin Stănescu*, vesel dar şi încruntat, „bariton" cînd îşi muştră copiii, impunător prin fizicul robust atrage jucătorii cu intuiţia pe care o are. Cu „demascări" pe faţă, dar şi cu laude părinteşti, el îi ţine numai temporar la distanţă pe cei care

CRONICA specialistului

deşi lîngă el, sînt „rătăciţi". Întăreşte personalitatea jucătorilor, puterea lor de creaţie. *Ivănescu, Pescaru, Adamache* şi alţii au iniţiativă în jocul echipei dar se subordonează ideii antrenorului.

La *Petrolul*, tînărul *Constantin Cernăianu* are o personalitate matură, solidă. Gîndeşte cu calm, pătrunde cu abilitate în secretele jucătorilor, trecînd prin sită faptele ce ar putea produce conflicte în sînul echipei. Le combate apoi cu argumente, ascultînd argumente. Găseşte căi (fără compromisuri) pentru însănătoşirea situaţiei. Foloseşte cu înţelegere personalitatea jucătorilor de bază ca *Grozea, Mocanu, Mihai Ionescu* şi alţii, estompînd numai minusurile acestora şi stimulează dezvoltarea personalităţii tinerilor *Bădin, Cringaşu, Moraru*, avînd ... răbdare.

La *Petroşani*, *Titus Ozon*, cu neuitata sa fantezie şi personalitate a fostului mare jucător, a făcut ca apele Jiului să-şi ridice cota, pînă la locul V în clasament, iar unii jucători ca *Ion Constantin, Stan* sau *Achim* să fie adeseori evidenţiaţi. Ştiind că Ozon nu este un adept al buchiselii tratatelor de fotbal, evoluţia meritorie a Jiului se explică prin calităţile lui de pedagog înnăscut şi isteţimea lui caracteristică cu care a ştiut să-şi ridice fiecare elev la o treaptă puţin întrevăzută de alţii. Bineînţeles că simţul lui pedagogic a fost mult uşurat de marea valoare tehnică a fostului jucător Ozon, dar şi de valoarea oarecum limitată a unor componenţi din lot, fiindcă este mai uşor să-ţi etalezi personalitatea faţă de personalităţi neconfirmate încă, decît faţă de cele eclatante.

O altă grupă de antrenori cuprinde pe acei care au contribuit la teleghidarea echipelor lor pe locuri fruntaşe ale clasamentului, cum ar fi, de pildă, *Rapid* şi *F.C. Argeş*.

Marin Bărbulescu*, necunoscut faţă de cei mai sus-amintiţi şi poate prea tînăr la 45 de ani pentru divizia A, întrucît pînă de curînd nu activase decît în categorii inferioare, şi-a dovedit personalitatea chiar prin faptul că a acceptat conducerea tehnică a echipei feroviare, echipă de tradiţie. Meşteşugar serios şi oarecum pedant, M. Bărbulescu a moştenit un lot foarte valoros (cu cîteva luni înainte Rapid cucerise campionatul), dar a făcut ordine în disputa pentru supremaţie a unor „personalităţi", a completat lotul cu cadeţi din pepiniera proprie şi Rapidul a revenit pe un loc fruntaş. Pînă aci totul a fost bine, dar, fluxul şi refluxul personalităţii antrenor-jucători se resimte uneori. Din ambele părţi valurile pornesc cam în acelaşi timp şi, undeva la mijloc, se sparg, cîteodată cu zgomot. În timpul jocului *Steaua—Rapid* din această toamnă, ca să ne referim doar la un exemplu, antrenorul Bărbulescu l-a pus pe Rămureanu să facă încălzirea pentru a-l înlocui pe Răducanu care evoluase neconvingător. Cînd Rămureanu s-a dus în spatele porţii anunţîndu-l pe Răducanu de înlocuire, acesta i-a spus că tot el apără în continuare. Rămureanu a revenit pe banca rezervelor comunicîndu-i antrenorului cele întîmplate. La care, Marin Bărbulescu i-a spus: *„Bine Rămurică, stai tu, să joace el"*. Atitudinea lui Răducanu, lipsită de respect faţă de antrenor şi necolegială faţă de Rămureanu, este condamnabilă, sau, dacă vreţi, o manifestare a personalităţii greşit înţeleasă şi greşit manifestată. Dar şi atitudinea antrenorului Bărbulescu este în aceeaşi măsură criticabilă întrucît el nu trebuie să admită compromisuri. *Compromisurile minează platforma de respect ce trebuie să existe în relaţia antrenor-jucători.

***Constantin Teaşcă (F.C. Argeş)* are, desigur, personalitate, este harnic, ambiţios dar cîteodată (cam des !) se află în conflict cu personalitatea jucătorilor. Îndeobşte, nu-i place să lucreze cu jucători consacraţi şi nu admite nici urmă de personalitate a acestora în jurul lui. În turul campionatului l-a pus la punct pe Dobrin pentru o greşeală a acestuia. A trecut însă cam mult de cînd reputatul internaţional şi-a ispăşit pedeapsa, iar Teaşcă continuă să nu-l ia în seamă pe jucătorul său nr. 1. Recent, la sfîrşitul jocului *Universitatea Craiova—F.C. Argeş*, i-am cerut lui Teaşcă să-l trimită pe Dobrin la Bucureşti, la lot. Teaşcă mi-a răspuns textual: *„Vorbeşte cu conducătorul clubului, pentru că eu nu cunosc pe jucătorul Dobrin"*.**

Atitudini de acest gen nu ajută nici fotbalul şi nici nu contribuie la o desfăşurare normală a relaţiilor ce trebuie să existe între antrenor şi jucători, chiar dacă este vorba de cele mai contradictorii personalităţi.

Vintilă MARDARESCU
antrenor federal

„Sînt pentru baschetul spectaculos, în viteză, nu de luptă"

declară antrenorul echipei Dinamo Moscova, EVGHENI GOMELSKI

Cu cîtva timp în urmă, cunoscuta echipă de baschet Dinamo Moscova a evoluat în fața spectatorilor bucureșteni. Oaspeții au lăsat o bună impresie prin jocul prestat, prin comportarea frumoasă pe care au avut-o. După ultima partidă, am avut o convorbire cu antrenorul formației moscovite, EVGHENI GOMELSKI (frate cu Aleksander Gomelski, antrenorul echipei U.R.S.S). Jovial, prompt în replici, partener excelent de discuție, Evgheni Gomelski a suportat cu dezinvoltură „atacurile" reporterului.

— De cînd sînteți în postura de antrenor?

— Activez la Dinamo Moscova din anul 1964. Am 31 de ani, aș mai fi putut juca baschet, dar, cum toți antrenorii caută jucători de peste 2 m, eu — cu cei 1,70 m ai mei — trebuia să stau cam mult în postură de rezervă.

— Apropo de înălțime (nu este o aluzie la statura dv.), cum apreciați tendința „gigantizării" echipelor de baschet?

— Tuturor antrenorilor li se cere să obțină rezultate cu formațiile pe care le pregătesc. Ca atare, fiecare caută să realizeze ceva deosebit. În baschet, acest „ceva" sînt jucătorii giganți, care asigură un procentaj ridicat de puncte înscrise, iar în apărare formează un zid, greu de escaladat, în jurul panoului propriu. Datorită gabaritului acestor sportivi, baschetul devine mai lent, neplăcut chiar, pentru un ochi mai versat. Eu sînt adeptul jocului în viteză, spectaculos, în care să primeze virtuozitatea tehnică.

— De acord, dar am văzut și în echipa dv. 5—6 jucători peste 2 m. Așa că, viteza, tehnica...

— Înțeleg. Vreți să spuneți că mă contrazic. Vă rog să credeți că și eu trebuie să obțin rezultate cu sportivii mei, așa că... *Nikitin* și *Petrov* (2,10 m). *Izviski* (2,01 m), *Sokolov* (2,00 m) și *Balașov* (2,05 m) sînt oamenii mei de șoc. Dintre aceștia, doar ultimul este baschetbalistul ideal. Tehnică excelentă, ușurință în deplasare și alergare (deși are 2,05 m), îndemînare excepțională. De altfel, fratele meu l-a selecționat în echipa U.R.S.S. (la fel ca și pe colegul său Zastuhov — 1,84 m). Alături de „înălțimi", eu am în formație și baschetbaliști tehnici. Cred că i-ați remarcat pe *Zastuhov* și *Avramov*, care au un grad ridicat de măiestrie. Să știți, însă, că preocuparea majorității antrenorilor este de a forma și la jucătorii giganți deprinderi deosebite. Mulți au reușit și astfel au apărut baschetbaliști excepționali. Americanii *Chamberlain* (2,18 m), *Alcindor* (2,15 m), *Lucas* (2,08 m), spaniolul *Luic* (2,04 m), iugoslavii *Kosici* (2,13), *Rajkovici* (2,06), cehoslovacii *Zidek* (2,06), *Novicki* (2,03), italianul *Bovone* (2,10), sovieticii *Andreev* (2,15), *Balașov* (2,05). Nu este mai puțin adevărat că, pentru a forma un jucător excelent dintr-un sportiv de peste 2 metri, este cu mult mai dificil decît dacă ai face acest lucru cu unul de înălțime medie. Cu toate acestea, avînd în vedere rezultatele pe care le dau baschetbaliștii înalți, fiecare antrenor se orientează ca atare.

— În București ați întîlnit trei formații. Ce părere aveți despre ele și despre baschetul românesc în general?

— Românii au un baschet frumos, dacă pot să spun asa, deoarece nu prea au „giganți". Acest lucru este și bun și rău. Bun deoarece se joacă rapid, cu realizări tehnice deosebite, asa cum place spectatorilor. Rău fiindcă rezultatele mari se obțin cu... pivoții. Or, la dv. aceștia sînt destul de rari. Cu toate acestea, campioana României ne-a întrecut doar cu un singur pivot (Cernea), dar cu Albu, Diaconescu și Dragomirescu în mare formă. Așa că, vedeți, uneori se poate obține victoria și fără giganți, dar aceasta, rețineți, numai uneori. Aveți jucători tehnici. În echipele pe care le-am întîlnit am remarcat pe *Pirsu, Antonescu, Dumitru* (I.E.F.S.), *Cr. Popescu, Predulea* (Rapid), dar pentru rezultate mari vă trebuie, neapărat, și cîțiva de peste 2 metri.

— În 1970, la Ljubljana, are loc o nouă ediție a campionatelor mondiale de baschet. Ce echipe credeți că vor ataca prima treaptă a podiumului de premiere?

— Iugoslavia, U.R.S.S. și, probabil, S.U.A.

— ??

— Nu am greșit. Am spus probabil S.U.A., deoarece pe americani nu-i interesează campionatele mondiale. Ei trimit, de regulă, la aceste întreceri echipe ale piloților de la Polul Nord, ale marinarilor din flota nu știu care etc. La J.O., însă, ei sînt favoriți sută la sută, fiindcă acolo au interese deosebite. Așa că la campionatele mondiale din acest an finala cred că și-o vor disputa Iugoslavia și U.R.S.S.

I. PAUL

HOTĂRÎRI ALE COMISIEI DE ORGANIZARE A CUPELOR EUROPENE LA BASCHET

(Urmare din pag. I)

Sparta Praga. Sistemul de calificare este același ca la băieți, dar finala va cuprinde un meci dublu programat pentru zilele de 25 aprilie și 2 mai 1970. S-au tras la sorți și partidele „Cupei cupelor" unde, după cum s-a mai anunțat, Steaua va juca cu Polonia Varșovia, iar învingătoarea dintre aceste echipe va întîlni pe deținătoarea trofeului, Dinamo Tbilisi.

— În cadrul sesiunii s-a discutat și despre „Cupa intercontinentală". Ce s-a decis asupra acestei întreceri?

— Aflată la a patra ediție (pînă acum a fost cîștigată în 1966—1967 de Ignis Varese, în 1967—1968 și 1968—1969 de Goodyear Wingfoots Akron — S.U.A.), „Cupa intercontinentală" se va disputa între următoarele formații împărțite în două grupe: A: Ț.S.K.A. Moscova, Real Madrid, Ignis Varese; B: Goodyear Akron, Corinthianos Sao Paulo-Brazilia. S-a propus ca finala să se dispute între 11—14 iunie, la Roma.

— Ce alte probleme au fost dezbătute?

— S-a discutat, de pildă, despre interesul tot mai mare manifestat de cluburile occidentale pentru ridicarea valorică a echipelor participante la „C.C.E." și la „Cupa cupelor", interes concretizat prin întărirea majorității formațiilor cu pivoți importați de peste Ocean. Evoluția acestora în rîndul team-urilor europene a dus, implicit, la ridicarea valorică a însuși baschetului din țările respective. În plus, s-a creat o mare atractivitate, simțită din plin în numărul impresionant de mare al spectatorilor. Mai trebuie amintit apelul făcut de Comisia de organizare a competițiilor europene pentru ca federațiile naționale să înscrie pe listele înaintate la F.I.B.A. pe cei mai în formă arbitri, capabili să facă față meciurilor extrem de dificile.

PRONOSTICURILE AU FOST CONFIRMATE

(Urmare din pag. I)

tra, echipajul român să încerce să realizeze un salt în clasament.

De menționat că sportivii noștri au fost printre cei cu cele mai bune starturi cronometrate pe 50 m. Ei au realizat al treilea timp (5,87), după Gaspari — Armano (5,58) și Floth — Bader (5,71). Al doilea echipaj român, alcătuit din tinerii Niculescu și Pascu, s-a clasat pe locul 12. Dar, iată rezultatele după primele două manșe:

1. R.F.G. I (Floth — Bader) 2:37,61 (1:18,92—1:18,69), 2. Italia I (Gaspari — Armano) 2:38,29 (1:18,98—1:20,01), 3. R.F.G. II (Zimmerer—Utzschneider) 2:41,0 (1:19,85—1:21,15), 4. Spania I (Baturone—Rosal) 2:41,40 (1:19,84—1:21,56), 5. Austria II (Delle Karth—Gratl) 2:41,69 (1:20,41—1:21,28), 6. **România I (Panțuru — Focșeneanu)** 2:42,72 (1:21,98—1:21,74), 7. Franța I (Parizot—Monrazel) 2:44,72, 8. Austria I (Gruber—Oberhauser) 2:44,84, 9. Suedia II (Eriksson—Willson) 2:45,26, 10. Suedia I (Hoglund—Hedblom) 2:45,35, 11. Anglia I (Walker—Powdrill) 2:47,00, 12. România II (Panaitescu—Pascu) 2:47,01, 13. Franța II (Luigi—Morda) 2:51,29, 14. Anglia II (Michael de Kent — Duff) 2:52,69.

Echipajele Italia II (pilot Zardini) și Spania II (Sagnier) s-au răsturnat și au abandonat, iar cele japoneze au abandonat în manșa secundă.

La ora la care telefonez, în stațiune ninge ușor, temperatura este scăzută, astfel că sînt asigurate premise pentru ca ultimele două manșe să se dispute în condiții bune, iar pista să se mențină astfel și luni seară pentru ca boberii să poată începe antrenamentele pentru campionatul european rezervat echipajelor de 4.

sportul în lume

VOR CONTINUA „GREII" SĂ DISCREDITEZE „NOBILA ARTĂ"?

● Să fi sosit vremea clarificărilor? ● Meciul Peralta-Ellis n-a mai avut loc ● Ce fac cei trei campioni ● Numai 500 de spectatori la eventualul meci Frazier-Clay ● Promisiuni că pugilismul va avea doar un singur campion

JOE FRAZIER

Pentru sportul cu mănuși profesionist, anul 1969 a fost poate prea calm. Putem chiar afirma că mascarada care pare a fi așa-zisa luptă a colosilor ringului pentru centura mondială a discrediat „nobila artă" în ochii milioanelor ei de suporteri. Cassius Clay a fost pus la index de organizațiile sportive americane ca urmare a refuzului de a face serviciul militar în Vietnam, iar alți doi pugiliști de culoare, Joe Frazier, măcelarul care a cucerit la Tokio titlul olimpic, și fostul sparring-partner al lui Clay, vicleanul Jimmy Ellis împart coroana mondială recunoscută de W.B.A. și de alte 7 organizații sportive cu nume pompoase din S.U.A. Este inadmisibil ca pînă la ora aceasta să continue echivocul în ceea ce privește deținătorul titlului mondial la cea mai comentată categorie din istoria plină de peripeții a pugilismului. Această istorie a început să fie tratată mai serios pe vremea celebrului „socolatiu" Johnson, dar seriozitatea ei pare a fi luat sfîrșit atunci cînd rapidul și iscusitul Clay l-a îngenunchiat de două ori pe Sonny Liston, „Ursul", ultima oară învins prin k.o „în cruce" în mai puțin de un minut.

După izgonirea neînvinsului Clay din fruntea categoriei, în urma unor penibile turnee au fost proclamați campioni ai lumii Frazier, de asemenea neînvins ca profesionist, și Jimmy Ellis. Acești boxeri urmau să se întîlnească la sfîrșitul lui 1969, dar managerii lor s-au certat din cauza bursei. Întrucît termenul de a-și pune titlul în joc expira la începutul lunii decembrie, Jimmy Ellis și-a ales imediat un challenger ad-hoc, pe argentinianul Peralta, cu care trebuia să încrucișeze mănușile la Buenos Aires. Campionul mondial versiunea W.B.A. s-a deplasat rapid în Argentina, dar, întrucît cu 24 de ore înaintea începerii galei nu primise garanția de 75.000 de dolari promisă de organizatori, a și luat (la fel de rapid) primul avion spre New York! Adevărul este că argentinienii nu s-au prea îngrămădit la casele de bilete, deoarece Peralta nu i-ar fi putut oferi o ripostă serioasă lui Ellis. Publicul a știut să se orienteze și nu s-a lăsat tras pe sfoară de manageri! Ajuns la New York, Jimmy Ellis a mai primit o prelungire pentru a-și pune titlul în joc în fața lui Joe Frazier, pe care, de altfel, lasă impresia că-l evită. Frazier a declarat însă că este gata oricînd să lupte cu Ellis, pe care-l va face k.o. în rundul 8 sau 9! Să fie oare vorba doar de o reclamă?

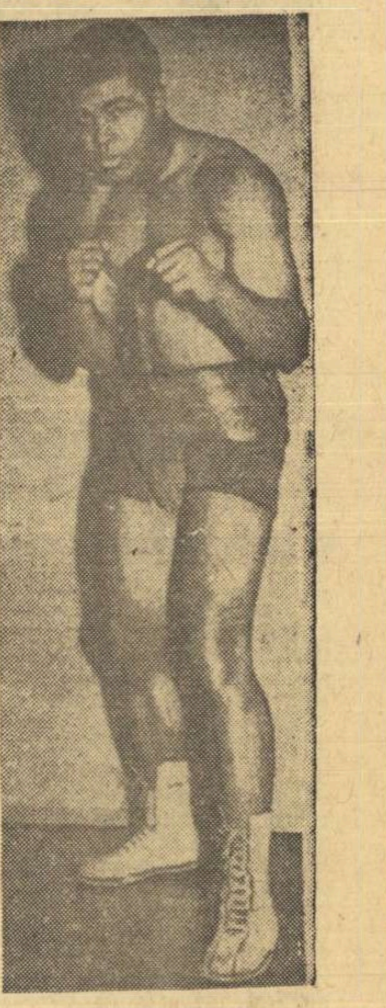

CASSIUS CLAY

Între timp, Cassius Clay, campionul detronat, evoluează pe scena unui teatru de pe Broadway, iar în timpul liber transpiră în fața sacului cu nisip. Muhammad Ali, cum îl cheamă de fapt pe Clay, așteaptă răspunsul unor organizații sportive din Florida, care l-au asigurat că îi vor facilita reintrarea, la Miami, în ziua de 10 ianuarie.

Trecînd în revistă comentariile diferitelor agenții internaționale de presă, reiese că diversele foruri pugilistice intenționează să elucideze, în sfîrșit, problema campionului mondial, organizînd meciul Frazier — Clay. Un reprezentant al unei firme londoneze a anunțat că a primit licența de a transmite în direct un meci Clay — Frazier, care ar urma să aibă loc în sala unui studio de televiziune putînd găzdui cel mult 500 de spectatori. Organizatorul acestei originale întîlniri le-a declarat reprezentanților presei că biletul de intrare va costa aproximativ 2 000 de dolari! Clay a acceptat imediat meciul cu Frazier, însă acesta din urmă nu s-a pronunțat încă. Pe de altă parte, lucrînd la concurență, direcțiunea celebrei arene „Madison Square Garden" a comunicat că a și încheiat contractele pentru ca în ziua de 16 februarie Frazier să se întîlnească cu Ellis, urmînd ca învingătorul să primească replica lui Clay, care este și astăzi recunoscut campion al lumii de prestigioasa publicație „Ring Magazine", patronată de octogenarul Nat Fleischer.

Pînă în prezent, veștile sînt deci optimiste. Există promisiuni că boxul profesionist va avea, în sfîrșit, un singur campion mondial, și nu trei!

Paul OCHIALBI

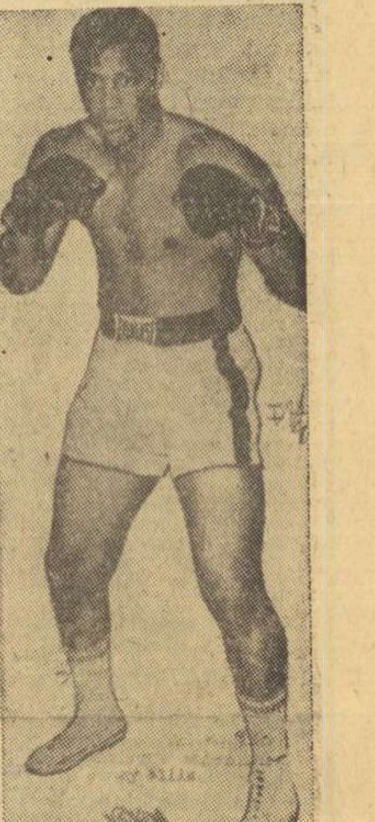

JIMMY ELLIS

PE TEME DE SEZON

● WIRKOLA VICTORIOS LA INNSBRUCK ● BERNI RAUTER A CIȘTIGAT SLALOMUL DE LA OBERSTAUFEN ● REZULTATE DIN LUMEA CROSEI ȘI A PUCULUI

La Innsbruck, în cadrul manșei a treia a concursului internațional de sărituri „Turneul celor 4 trambuline", victoria i-a revenit norvegianului Björn Wirkola cu 248,5 p (98+92,5 m), urmat de Queck (R.D. Germană) — 246,0 p (99+91,5) și de Jeglanov (U.R.S.S.) — 237,8 p (82,5+92,5). Campionul cehoslovac Raska s-a accidentat și a abandonat. În clasamentul general conduce Horst Queck cu 691,2 p, urmat de Wirkola — 688,3 p și de sovieticul Napalkov 675,2 p.

În concursul feminin de schi de la Oberstaufen (R.F. a Germaniei), proba de slalom special a fost cîștigată de Berni Rauter (Austria), care a realizat timpul total de 91,01, urmată de Isabelle Mir (Franța) — 91,63 și Françoise Macchi (Franța) 93,78. Concursul a contat pentru „Cupa Mondială", în al cărei clasament conduce Michéle Jacot (Franța) cu 71 p, urmată de Barbara Cochran (S.U.A.) cu 55 p.

În cea de-a doua întîlnire internațională de hochei pe gheață desfășurată la Halle, echipa R.D. Germane a învins-o cu 5—2 (1—1, 4—1, 0—0) pe cea a Norvegiei. În primul joc, gazdele cîștigaseră cu 6—1.

La Augsburg, echipa cehoslovacă de hochei, Slovan Bratislava a învins cu 10—6 (0—1, 3—0, 7—5) formația Ev Augsburg, iar la Bad Nauheim echipa Tj Gottwaldow a întrecut cu 8—4 (3—0, 4—2, 1—2) formația locală VfL Bad Naubeim.

La Helsinki, în „Cupa Ahearne" la hochei, I.F.K. Helsinki a dispus cu 6—4 (3—2, 0—0, 3—2) de Sparta Praga.

Fotbal meridiane

RIO DE JANEIRO, 4 (Agerpres). **Ziarul brazilian „Sport Herald", care apare la Rio de Janeiro, a alcătuit cea mai bună echipe de fotbal din lume pe anul 1969. Această echipă are următoarea componență: Mazurchiewicz (Uruguay), Gemmel (Scoția), Perfumo (Argentina), Șesternev (URSS), Fachetti (Italia), Beckenbauer (R. F. a Germaniei), Rivera (Italia), Baylon (Peru), Tostao (Brazilia), Pelé (Brazilia), Riva (Italia).**

ROMA, 4 **(Agerpres).** — Feruccio Valcareggi, directorul tehnic al echipei Italiei și Fino Fini, secretarul forului de specialitate italian, au plecat la Ciudad de Mexico. Valcareggi va alege locul de cantonament al echipei Italiei în vederea turneului final al campionatului mondial, va studia alimentația mexicană, va lua legături cu forurile medicale din această țară și va contracta stadioanele care urmează să stea la dispoziția fotbaliștilor italieni pentru antrenamente.

PARIS, 4 **(Agerpres).** — Continuîndu-și turneul în Franța, echipa cehoslovacă Slavia Praga a jucat la Angoulême cu echipa locală F. C. Angoulême. Fotbaliștii francezi au obținut victoria cu scorul de 1—0 (1—0).

MOSCOVA, 4 **(Agerpres).** Titlul de cel mai bun fotbalist sovietic pe anul 1969 a fost decernat jucătorului Vladimir Muntian de la Torpedo Moscova. El este în vîrstă de 23 de ani și a făcut parte de mai multe ori din echipa U.R.S.S. La anchetă au participat 106 ziariști sovietici de sport.

VARȘOVIA, 4 **(Agerpres).** Echipa Legia Varșovia urmează să întreprindă în luna februarie un turneu de mai multe jocuri în Bulgaria, Franța și Spania. La rîndul ei, o altă echipă poloneză, Gornik Zabrze, va juca în Peru, Ecuador, Columbia și Venezuela.

ACTUALITĂȚI PUGILISTICE

Primul campionat mondial pe anul acesta se va desfășura la 6 ianuarie la Tokio și va opune deținătorului centurii la categoria „pană", franco-australianul Famechon, pe japonezul Harada. World Boxing Union (W.B.A.) a stabilit ca învingătorul acestui meci să-l întîlnească, în decurs de 90 de zile, pe mexicanul Vicente Saldivar.

★

Boxerul italian de categorie grea Tomasoni, care a fost deposedat de centura de campion național de către Dante Canc, urmează să susțină două meciuri în R. F. a Germaniei. Tomasoni îl va întîlni la 23 ianuarie, la Frankfurt pe Main, pe Schimidke și la 20 februarie, la Köln, pe Blin.

★

Campionul european profesionist la categoria „mijlocie mică", vest-germanul Gerhard Piaskowski, își va pune la 24 ianuarie titlul în joc în fața challengerului său oficial, Jean-Baptiste Rolland. Meciul se va desfășura la Frankfurt pe Main.

În cadrul unei anchete, ziariștii sportivi din Neapole au desemnat pe boxerul italian Nino Benvenuti, campion mondial la categoria mijlocie, și pe fotbalistul brazilian Pele, drept cei mai buni sportivi din lume din ultimii 10 ani.

ANCHETE, ANCHETE...

STOCKHOLM, 4 (Agerpres). — Ca urmare a anchetei întreprinse de ziarul suedez „Aftonbladet", la care au participat 125 de ziariști de peste hotare, titlul de cel mai bun sportiv din lume pe anul trecut i-a revenit ciclistului belgian Eddy Merckx cu 281 p. Au urmat în clasament Rod Laver (Australia) — tenis cu 234 p. și fotbalistul brazilian Pelé cu 181 p.

PARIS, 4 (Agerpres). — În urma tradiționalei anchete întreprinse de ziarul „L'Equipe", care apare la Paris, atleta Nicole Duclos a obținut primul loc în clasamentul celor mai buni sportivi francezi pe anul 1969, totalizînd 156,5 p. Au urmat-o Catherine Lacoste (golf) — 114,5 p, Colette Besson (atletism) — 104 p, Jean-Pierre Béltoise (automobilism) — 74 p, Daniel Morelon (ciclism) — 71 p. etc.

DIN LUMEA BALONULUI OVAL

● SELECȚIONABILII FRANȚEI INVINȘI DE REZERVE!
● „SPRINGBOKS" AU CIȘTIGAT LA GOSFORTH

Selecționata de rugby a Franței, care se pregătește în vederea viitoarelor întîlniri contînd pentru „Turneul celor cinci națiuni", a susținut la Toulouse un meci de verificare în compania echipei secunde. Rezervele au obținut victoria cu scorul de 10—8 (5—8)!

Echipa de rugby a Republicii Sud-Africane și-a continuat turneul în Marea Britanie, jucînd la Gosforth în compania unei selecționate regionale. Oaspeții au terminat învingători cu scorul de 24—11 (5—8).

PORTISCH LIDER LA HASTINGS

LONDRA, 4 *(Agerpres).* — În runda a 5-a a turneului internațional de șah de la Hastings, tînărul jucător englez Martyn Corden a întrerupt în poziție favorabilă partida cu fostul campion mondial Vasili Smislov (U.R.S.S.). Unzicker (R. F. a Germaniei) a cîștigat la Drimer (România), Portisch (Ungaria) a remizat cu Gligorici (Iugoslavia), Medina (Spania) a pierdut la Timman (Olanda), iar Levy (Scoția) l-a învins pe Littlewood (Anglia). În clasament conduce Portisch cu 4 p, urmat de Gligorici, Unzicker, Timman — cîte 3½ p, Smislov 3 (1) p, Medina — 2½ p, Levy — 2 p, Drimer — 1 p etc.

JUNIORII SOVIETICI — CAMPIONI EUROPENI LA HOCHEI PE GHEAȚĂ

GENEVA, 4 *(Agerpres).* — La Geneva a luat sfîrșit campionatul european de hochei pe gheață (grupa A). Titlul de campioană i-a revenit echipei U.R.S.S., care a învins în finală cu scorul de 5—3 (2—0, 2—2, 1—1) echipa Cehoslovaciei. Pentru locul trei Suedia a surclasat Finlanda cu scorul de 6—0 (1—0, 4—0, 1—0).

TELEX - TELEX - TELEX - TELEX - TELEX - TELEX - TELEX

● Campionul olimpic și recordmanul mondial la 400 m plat, Lee Evans (S.U.A.) a fost invitat de către Federația de atletism din Kenya, să ocupe postul de antrenor principal al atleților din această țară. Evans a acceptat invitația.

● Turneul internațional de tenis de la Port Elizabeth a fost cîștigat de australianul Hewitt, care l-a învins în finală cu 4—6, 6—3, 8—6 pe englezul Cox.

● În finala campionatului masculin vest-german de handbal s-au întîlnit la Frankfurt echipele Frischauf Goeppingen și VfL Gummersbach. Handbaliștii de la Frischauf au obținut victoria cu scorul de 22—18, cucerind titlul pentru a 8-a oară.

● Aflată în turneu în R.F. a Germaniei, echipa masculină de baschet Spartak Bratislava a pierdut cu 80—84 în fața echipei Tus Leverkusen.

● În semifinalele turneului internațional masculin de tenis de la New Delhi, jucătorul sovietic Metreveli l-a învins cu 6—3, 6—4, 6—2 pe indianul Mukerjea. În finală, Metreveli se va întîlni cu Lall, care l-a eliminat cu 6—2, 6—2, 6—2 pe sovieticul Kukulia.

● Uzinele de automobile „Ferari" au anunțat oficial că vor trimite 4 echipaje la competiția de 24 de ore de la Daytona Beach, care se va desfășura în zilele de 31 ianuarie și 1 februarie. Pentru această cursă, Ferrari, care va utiliza automobilul 512 — Sport, a angajat 4 piloți: Andretti, Schetty, Vaccarella și Merzario.

Autogol! Fundașul Frank Gregg (dreapta) a contribuit direct la înfrîngerea echipei sale (fază din meciul Crystal Palace — Walsall 2—0, contînd pentru „Cupa Angliei")

Tiparul I.P. „Informația", str. Brezoianu nr. 23—25, București

40368

PROLETARI DIN TOATE ȚĂRILE, UNIȚI-VĂ!

Redacția și administrația: str. Vasile Conta nr. 16, tel. 11.10.05, interurban 72 și 286. Telex sportrom buc. 180.

sportul

4 pagini 30 bani

Anul XXV — Nr. 775 (6209) ZIAR AL CONSILIULUI NAȚIONAL PENTRU EDUCAȚIE FIZICĂ ȘI SPORT Marți 6 ianuarie 1970

F. R. C. A FOST INFORMATĂ:

ECHIPA FRANȚEI ȘI-A CONFIRMAT PARTICIPAREA LA „TURUL ROMÂNIEI"

Una dintre primele vești primite de federația noastră de ciclism în anul 1970 este confirmarea participării reprezentativei Franței la cea de a XIX-a ediție a „Turului României", competiție internațională ce se va desfășura între 18 și 28 iunie. Menționăm, de asemenea, că înconjurul țării pe bicicliete se află înscris în calendarul oficial al Uniunii Internaționale de Ciclism și că la ediția din acest an au fost transmise invitații federațiilor din 12 țări.

Săritură peste o „supra înălțare", care va fi urmată de simularea lovirii mingii cu capul. La aparat: Dobrin și Radu Nunweiller Foto: Theo MACARSCHI

ZI (PLINĂ) DE LUCRU, LA TRICOLORI

• Cros în parcul „23 August" • „Cine ești d-ta, d-le Baruch?" • Avem cinci mijlocași

Duminică, 4 ianuarie. Zi plină de lucru — prima pe '70 — pentru componenții lotului nostru reprezentativ care au păsit, de curînd, în cel mai important an din activitatea lor fotbalistică: anul turneului final al celei de a IX-a ediții a „Cupei Jules Rimet", întrecere de neegalată amploare în sportul-rege.

Antrenamentul de dimineață a început la ora 10,30, cu un cros de aproximativ 4 km, efectuat în decorul pitoresc (cu ramurile copacilor pudrate din belșug cu zăpadă, cu lacul înghețat) al parcului „23 August".

Ca să-și atingă scopul propus și să evite monotonia, crosul a fost fragmentat și punctat cu diferite forme de alergare și exerciții de respirație așa încît pentru **Răducanu, Sătmăreanu, Hălmăgeanu, Dan Coe, Deleanu, Lupescu, Mocanu, Ghergheli, Dinu, Radu Nunweiller, Both, Dobrin, Dumitrache, Lucescu, Domide** și **Neagu** timpul afectat primei părți a programului a trecut pe nesimțite. Cele 16 „căciuliță" bleu, albe și roșii — însoțite de prof. Elias Baruch — au dispărut în pas alergător, dîndu-și întîlnire la sala de atletism cu antrenorul Angelo Niculescu și dr. Dumitru Tomescu.

Apariția fotbaliștilor în această perioadă, la „stadionul de iarnă" al atleților este un fapt inedit, care, pe moment, stîrnește uimirea celor cîțiva sportivi prezenți în sală la această oră. Și, cum profesorul Elias Baruch și-a propus să lucreze cu noii lui elevi la mai multe aparate, atleții se retrag într-un colț al imensei săli, făcînd loc tricolorilor.

Toată înțelegerea, toate eforturile pentru pregătirea acestei etape finale a „cam-

G. NICOLAESCU

(Continuare în pag. a 3-a)

ECHIPAJUL ITALIA I (GASPARI-ARMANO) CAMPION AL EUROPEI LA BOB

• VEST-GERMANII FLOTH—BADER ÎNVINȘI CU 3 SUTIMI DE SECUNDĂ • PANȚURU—FOCȘENEANU PE LOCUL 6

CORTINA D'AMPEZZO, 5 (prin telefon). Duminică seara, după o ninsoare puternică, au început coborîrile în manșele a doua și a treia, care urmau să decidă cîștigătorii primului campionat oficial de bob al anului. Startul a fost dat cu o întîrziere de o oră, pentru a se permite efectuarea cîtorva coborîri-pilot necesare formării unei trase (urme) pe zăpada care a căzut în tot timpul concursului. **În aceste condiții, diferențele realizate de protagoniști nu au fost mari, ceea ce a făcut ca, în general, să nu se producă schimbări în clasamentul zilei precedente.** Doar lupta pentru primul loc a fost palpitantă și, datorită unor coborîri mai puțin reușite, determinate de nervozitatea echipajului Horst Floth—Pepi Bader, precum și cunoașterii perfecte a pîrtiei de către localnicii Giancarlo Gaspari și Mario Armano, **aceștia din urmă au reușit, în final, să cîștige, cu numai trei sutimi de secundă,** și SĂ-ȘI ÎNSCRIE PENTRU PRIMA DATĂ ÎN PALMARES TITLUL

Primii clasați la campionatele europene de bob 2 persoane, la cîteva clipe după încheierea întrecerii: vest-germanul Bader, italianul Armano, vest-germanul Floth și italianul Gaspari (de la stînga spre dreapta) Telefoto: Agerpres

DE CAMPIONI AI EUROPEI, spre satisfacția miilor de spectatori. Pe locul trei s-au clasat vest-germanii Wolfgang Zimmerer și Peter Utzschneider, urmați, în mod surprinzător, de spaniolii Eugenio Baturone și Guillermo Rosal, primul dovedindu-se un pilot talentat. Locul cinci a fost menținut de echipajul austriac Werner Delle Karth—Gratl, iar **pe locul șase s-au clasat reprezentanții noștri Ion Panțuru și Dumitru Focșeneanu.** Iată o poziție pe care pilotul român nu a mai ocupat-o de multă vreme.

Așa cum am amintit și în comunicările făcute înaintea campionatului, deținătorii primelor locuri au avut atuuri care au cîntărit greu în rezultatele finale. Echipajele vest-germane și austriece au efectuat peste 30 de coborîri pe o pistă artificială, iar Gaspari a suportat acest handicap prin cunoașterea perfectă a pîrtiei.

Echipajul nostru CU NUMAI ȘASE COBORÎRI DE ANTRENAMENT, nu s-a putut acomoda și doar în ultimele coborîri, de duminică, a putut realiza timpi buni, superiori chiar celor înregistrați de Gaspari și Floth.

prof. Petre FOCȘENEANU

(Continuare în pag. a 4-a)

JUNIORII ROMÂNI LA VIAREGGIO

ROMA, 5 (Agerpres). — 16 echipe reprezentînd 9 țări și-au anunțat participarea la tradiționalul Turneu internațional de fotbal pentru juniori de la Viareggio. Turneul se va desfășura între 30 ianuarie și 9 februarie. La acest turneu va evolua și echipa de juniori a României.

SALT ÎN '70

În prima duminică după Anul Nou, Poiana Brașov a trăit intîia festivitate sportivă: deschiderea sezonului competițional oficial de schi. *Drapelele, fanfara, cuvîntul de deschidere, careul sportivilor, cursa în grup a fondiștilor și concursul săritorilor de la trambulină — au fost principalele elemente care au marcat evenimentul. Inițiativa Federației române de schi de a organiza un cadru corespunzător noului an competițional este lăudabilă. Dusă la capăt de către CJEFS Brașov și Comisia județeană de schi, festivitatea a avut în intenție de a ridica această disciplină pe treptele seriozității și importanței sporturilor cu pretenții din țara noastră. Dar la această festivitate a mai fost prezent un oaspete:* entuziasmul rîșnovenilor, *recunoscuți iubitori ai fondului pe schiuri, care au venit din orașul lor pe jos pentru a-și admira reprezentanții.*

Poiana Brașov este de decenii unul dintre cele mai însemnate centre ale schiului românesc, justificînd hotărîrea forului de specialitate de a organiza și aici festivitatea inaugurală.

Ne-am propus — și o dorim din suflet — ca schiul românesc să pășească pe calea afirmării internaționale. Vrem să facem un salt în '70 și sînt speranțe, așa cum a demonstrat concursul inaugural, cum au dovedit-o evoluțiile lui Gheorghe Cimpoia, Gheorghe Gherea și Dumitru Lupu. *Nu trebuie decît să luptăm cu toții, inclusiv producătorii de materiale sportive, pentru a înălța ștacheta performanței. Pentru aceasta se cuvine să urăm tuturor acum, la început de an, succes deplin.*

Al. DINCA

CLUJUL — O ADEVĂRATĂ CITADELĂ A SPORTURILOR DE IARNĂ

Nu de mult, cînd am poposit la Cluj, am fost întîmpinat de un soare primăvăratic, care, pe la ora prînzului, în totală contradicție cu anotimpul schiurilor și patinelor, te îmbia să... lepezi paltonul. În această atmosferă... fotbalistică (și, la Cluj, ecourile turului sînt departe de a fi epuizate), am abordat chestiunea sporturilor de iarnă.

— **Să știți că de vreo zece ani natura s-a arătat față de noi tare zgîrcită în... zăpadă** — iată primul răspuns pe care ni l-a oferit tov. **Constantin Cucu,** vicepreședinte al C.J.E.F.S. Cluj. **Totuși, sporturile de iarnă au mare**

Dan VLAD

(Continuare în pag. a 2-a)

Judith Tömöri, produs de valoare al schiului alpin clujean Foto: A. NEAGU

CALENDARUL SPORTIV AL ȘCOLII ÎNTRE ÎMPLINIRE ȘI EXPECTATIVĂ

CRAIOVA

Am început vizita la Craiova cu speranța că vom avea prilejul să consemnăm fapte și rezultate pe măsura posibilităților și dorinței elevilor de a face sport. Dar...

O TREABĂ NETERMINATĂ

Pregătirea sportivă, parte indisolubilă a complexului proces de învățămînt în cadrul liceului „Frații Buzești" este — la prima vedere — în deplină armonie cu celelalte activități didactice. Existența unei bune baze sportive facilitează desfășurarea orelor de educație fizică și a competițiilor școlare în condiții optime. În afara sălii de sport (invidiată, poate, de alte licee) s-au amenajat încă două săli mai mici, bine dotate. Grija pentru îmbunătățirea bazei sportive este dublată de dorința realizării unei activități cît mai susținute. În calendarul sportiv al școlii sînt prevăzute întreceri la fotbal, baschet, atletism, gimnastică, volei, șah și tenis de masă. La fotbal, trei dintre cele șapte etape ale turului s-au desfășurat, campionatul de baschet a ajuns în faza interclase, iar atletismul și-a desemnat campionii (**Mircea Ciublan** și **Maria Virjan** la pentatlon și cros). În noul club al școlii șahul și tenisul de masă cunosc pe timpul vacanței o mai vie activitate.

Am așteptat să ni se vorbească și despre campionatul de volei al școlii, dar în zadar. Despre volei — nimic! Nimic, deși condiții sînt suficiente.

MAI MULT LA ÎNTÎMPLARE

Încă sub impresia climatului sportiv — de bună calitate, totuși — de la liceul „Frații Buzești" ne-am îndreptat spre liceul „Nicolae Bălcescu", bănuind că vom întîlni și aici o activitate deosebită. Pentru că atît baza materială de care dispune liceul, cît și „tradiția" îndreptățeau aceste speranțe.

De la început ne-am lovit de o situație bizară: atletismul (cros și pentatlon) este singura disciplină sportivă practicată de elevii școlii; dar, în concursuri organizate la nivel de... județ. În rest, activitatea competițională pe școa-

A. TAUTU

(Continuare în pag. a 2-a)

I. BALAȘ — VICEPREȘEDINTE AL F. R. F. VA PARTICIPA LA TRAGEREA LA SORȚI PENTRU TURNEUL FINAL AL C. M.

În cursul zilei de astăzi, Ion Balaș, vicepreședinte al F. R. Fotbal, părăsește Capitala, pe calea aerului, cu destinația Ciudad de Mexico, unde VA ASISTA, SÎMBĂTĂ 10 IANUARIE, LA TRAGEREA LA SORȚI, CARE VA HOTĂRÎ COMPONENȚA CELOR 4 GRUPE ALE TURNEULUI FINAL AL C.M. DE FOTBAL.

REÎNCEPEM DE LA 0-0...

Orice an nou este o mare partidă.

O nouă mare partidă care începe de la 0—0...

O partidă pe care vrem s-o cîștigăm cu toții.

Din totdeauna, primul adversar în această partidă a fost și a rămas timpul. Din prima oră, din prima zi a noului an, am început lupta cu timpul, care ne domină o bucată de vreme... Pe unii. Multi, probabil cei mai mulți, au început întrecerea cu Cronos chiar din prima zi a noului an. Ca și în fotbal, cu care acordăm metafora noastră, are, totuși, mai puțină importanță „momentul marcării primului gol", hotărîtor fiind scorul final. Dar, tot ca și în fotbal, meciul celor 365 de zile are cu atît mai multe șanse să fie terminat cu bine atunci cînd îl începi cu bine.

Aceste modeste rînduri se vor — atîta doar — o pledoarie pentru marea importanță a începutului.

Înțelepciunea poporului nostru a selectat, așezîndu-le la loc de cinste în cartea de căpătîi a educației noastre, zicale de genul **„Ziua bună se cunoaște de dimineață", „Cine se scoală devreme, departe ajunge"** etc...

Anul nou, ca și ziua bună, se cunoaște, adeseori, de la început.

Începînd anul nou cu... dreptul — iată o altă „vorbă" cu înțelept tîlc: să pornești, în orice treabă, cu dreptul — adică prin muncă încununată de succes, îți cîștigi un vot de încredere de la cei din preajma ta, atingînd, totodată, psihologic, factura omului care crede mai mult în el, în șansele sale, pentru că vede că reușește.

Am început partida noului an în condiții, morale și materiale, bune. Așa cum se spune, nu o dată, în sport, SORȚII ne avantajează, situîndu-ne în condiții de întrecere — cu orice adversar și chiar cu noi înșine — favorabile. Rămîne să știm să folosim atuurile, reale și considerabile, pe care le avem, rămîne să ne lansăm, cu toată convingerea, cu toată seriozitatea, cu toată abnegația, în MAREA PARTIDA A ANULUI, pe care cu toții dorim s-o cîștigăm.

Un nou an sportiv înseamnă multe proiecte, multe speranțe, înseamnă o imensă investiție spirituală și materială, înseamnă, dacă vreți, unul din marile șantiere ale vieții noastre, înscrisă definitiv pe spirala ascendentă a construcției unei societăți superioare.

A început o nouă „numărătoare inversă" în istoria faptelor noastre. Să nu lăsăm timpul să treacă și să ne întrecă. Scorul e deocamdată 0—0...

Marius POPESCU

Felicitările de rigoare după slalomul de la Hindelang: de la stînga spre dreapta Jean-Noel Augert (Franța) — locul III, Gustavo Thoeni (Italia) — învingător și actual lider în „Cupa Mondială" și Patrick Russel (Franța) — locul II

Citiți în pag. a 4-a: „Efervescență pe pistele de schi alpin"

DADA MONDIAL

Sportul și luptele intestine

„Meciul" Vorster — Herzog pentru trofeul „apartheidului clasic"

Este exagerată, fără îndoială, iluzia celor ce argumentează cu datul: C.I.O. are mai mulți membri decît O.N.U. Este poate încă departe nădejdea în pacea olimpică, sacră și universală, pe care o exprimă din patru în patru ani primarii orașelor-sedii. Este ceva mai aproape, oricum, credința lui Avery Brundage că mișcarea olimpică, neavînd nici soldați, nici bani, nu poate stăvili războaiele, dar ea poate da o pildă bună.

Nu e vorba de conflictul salvadoro-hondurasian, pe care l-am mai evocat aci. Nici de revolta suporterilor de la Caserta. Nici de bătălia celor două neștiute comunități turcești. Sînt, firește, sute de alte pilde în care sportul slujește concordia.

Pentru astăzi am ales un exemplu destul de bizar, explicabil doar dacă citim cu atenție locul unde se desfășoară faptele: Africa de Sud. Din nou, sportul s-a amestecat în viața oamenilor, parcă nu pentru a le netezi calea, ci pentru a atîța intrigile politice!

Antecedentele sînt destul de cunoscute. Ni le-a reamintit pregnant recentul turneu al unei echipe sud-africane de rugby în Marea Britanie, unde a fost primită cu atîta ostilitate de publicul englez, adversar înfocat al apartheidului, încît primul ministru Vorster a acuzat autoritățile de la Londra de „lipsă de curtoazie".

N-a fost uitat nici cazul jucătorului de cricket cu ten arămiu, Basil d'Oliveira, cu prilejul meciului-test Marea Britanie—Republica Sud-Africană. Jucător reputat, care a salvat nu o dată onoarea echipei britanice, d'Oliveira avea nesansa de a fi metis și, pe deasupra, ca o neplăcută coincidență, era născut într-un oraș sud-african. El trebuia îndepărtat cu orice preț. Vorster a reușit pînă la urmă să-i convingă pe trei dintre membrii

Victor BANCIULESCU

(Continuare în pag. a 4-a)

S. U. A. SAU POLONIA ÎN GRUPA A?

După forfaitul echipei de hochei a Canadei

Hotărîrea federației canadiene de a-și retrage echipa de la Campionatul mondial și a nu mai organiza întrecerile grupei A, suscită vii discuții în lumea hocheiului.

Deocamdată, argumentele „pro" și „contra" în privința hotărîrii L.I.H.G. *de a nu admite profesioniști la C.M.* și reacția violentă a gazdelor actualei ediții a competiției nu s-au cristalizat.

Suedia, care s-a pomenit peste noapte organizatoare a actualei ediții, a acceptat propunerea Ligii, iar un purtător de cuvînt al Federației de specialitate din această țară a anunțat că *întrecerile vor avea loc la Stockholm* (turul) și *Göteborg* (returul).

În zilele următoare se va cunoaște echipa din grupa B care va înlocui Canada.

De drept, aceasta ar trebui să fie formația S.U.A., retrogradată anul trecut. *În surse neoficiale* CIRCULĂ ȘTIREA CĂ HOCHEIȘTII AMERICANI AR DORI, totuși, SĂ EVOLUEZE ÎN GRUPA B, DE LA BUCUREȘTI. *În acest caz s-a oferit să joace în prima ligă a C.M. de hochei echipa Poloniei,* clasată anul trecut a II-a (după R.D.G.) la Ljubljana.

Oricum, *grupa B rămînînd în 7 echipe* ESTE DE PRESUPUS CĂ AUSTRIA (a 7-a la Ljubljana în 1969) VA RECLAMA LOCUL VACANT.

Să așteptăm.

De ce nu, la București, meciul de box România–S.U.A.?

● Echipele puternice — evitate ● Numai turnee de plăcere? ● Boxul românesc are (acum) dreptul să-și aleagă adversarii

1969 este anul care a adus țării noastre onoarea de a fi găzduit cea de-a 18-a ediție a campionatelor europene și care a făcut ca boxerii noștri fruntași să obțină cîteva victorii strălucite, îndeosebi cele repurtate de Ciucă, Dumitrescu, Cutov și Alexe, aureolați cu titlurile de campioni ai Europei.

1969 este anul care marchează — totodată — evoluția ascendentă a primei noastre reprezentative, victorioasă în cîteva întîlniri bilaterale: 6—4 cu Danemarca, 11—0 cu Algeria, 9—2 cu Bulgaria, 16—4 cu Franța, 9—2 cu Scoția. Este, în sfîrșit, anul în care cinci pugiliști români și-au adjudecat titlurile de campioni balcanici. Sînt succese ce plasează școala românească de box printre fruntașe în Europa.

Oricîtă plăcere ar produce însă aceste performanțe (avantajoase doar pentru palmares), oricît de mare este satisfacția de a învinge naționala cocoșului galic la ea acasă, nu trebuie — credem — să se piardă din vedere că în 1969, ca și în ultimii 2—3 ani, adversarii boxerilor noștri de elită nu erau cotați, prin prisma rezultatelor, printre cei mai redutabili din Europa. Cu sau fără intenție au fost căutate și convinse să accepte întîlniri cu reprezentativa țării noastre, echipe de valoare medie, în componența cărora intrau unul sau cel mult doi boxeri ceva mai cunoscuți. Cu sau fără intenție au fost evitate selecționate puternice, care ar fi putut solicita la maximum echipa țării noastre, fapt ce ar fi dat posibilitate federației să cîntărească mai precis *valoarea reală* a tricolorilor români, în compania unor adversari de prim rang. Se pare însă că s-a preferat angajarea unor meciuri cîștigate dinainte (a se vedea, printre altele, rezultatele întîlnirilor cu Algeria, Tunisia — 1968, R.F.G., Anglia — 1967, Scoția — 1965, 1966, 1969).

De regulă, meciurile cu selecționatele acestor țări nu produc dureri de cap antrenorilor noștri. În schimb, perfectarea unor partide cu adversari recunoscuți ca valoare, cum sînt echipele U.R.S.S., Poloniei, Italiei, R. D. Germane, Ungariei, Bulgariei (ultima a pierdut net, în martie, la Sibiu, datorită faptului că a fost lipsită de aportul a 4 titulari!), s-ar putea solda, uneori, cu rezultate nedorite. Și, cine dorește o înfrîngere? N-ar mai exista atunci prilejuri de laudă, iar sportivii, după cum susțin unii, s-ar demoraliza. Boxul ar avea însă alte lucruri de cîștigat. Selecționabilii ar cunoaște mai bine adversarii cei mai buni din Europa, cu care este foarte posibil să se întîlnească la campionatele continentale și la J.O. Ei ar fi pregătiți astfel și moralmente, lăsînd la cabină complexele de inferioritate pe care adesea le manifestă înaintea partidelor cu adversari de elită. Într-un cuvînt, perfectarea unor asemenea întîlniri ar fi, realmente, în folosul boxului românesc.

Din păcate, astfel de confruntări nu figurează încă în calendarele federației de specialitate. Cu echipa Poloniei, de pildă, reprezentativa țării noastre nu s-a mai întîlnit din anul 1963 (7—3 la București și 2—8 la Lodz) și atunci siliți de împrejurări (competiția „Cupa Europei" în care eram angajați). Cu națională Italiei tot din 1963 (5—5), cu selecționata U.R.S.S. — din 1954 (4—6), cu cea a R. D. Germane — din 1965 (4—6), cu națională Ungariei — din 1959 (5—5)!

Firește că pentru o echipă națională care s-a distins, este nevoie, din cînd în cînd, și de efectuarea unor turnee de propagandă, de întîlniri cu selecționate de valoare medie, care să dea boxerilor satisfacția unor succese. Dar a prefera *numai* asemenea meciuri, numai turnee de plăcere, credem că este o optică neavantajoasă pentru prestigiul unor boxeri care s-au impus cu brio la campionatele europene. Succesul realizat la marea competiție de la București trebuie să amplifice ambițiile, să-i facă pe cei în drept să caute insistent, peste hotare, adversari puternici, *nu echipe de mîna a doua*. A renunța la ideea angajării unor meciuri cu formații redutabile, nu este onorabil. Căci boxul românesc, să nu uităm, *are patru campioni europeni!* Ce-ar fi oare dacă, după revanșa din luna februarie, de la Moscova, cu selecționata U.R.S.S., echipa S.U.A. ar fi invitată să poposească și la București? Demersurile în acest sens trebuie însă făcute din vreme.

Romeo CALARAȘANU

Duminică, cu ocazia deschiderii oficiale a sezonului de schi, foarte mulți admiratori ai sportului alb au ținut să fie martori ai evenimentului. În imagine, spectatorii înșirați de-a lungul traseului de schi fond, în Poiana Brașovului, încurajînd pe concurenți

NAȚIONALĂ ȘI CLUB

CĂILE UNEI SPECTACULOASE RETROGRADĂRI

Există o incontestabilă interdependență între evoluția echipelor de club și aceea a națională. **Pregătirea de bază a jucătorilor echipei reprezentative se face la cluburi**, cu toate implicațiile, favorabile sau nu, ale acestei situații. **Perioadele în care s-au obținut rezultate valoroase în „Cupa campionilor europeni" au coincis în mare măsură cu acelea în care reprezentativa României a atins nivelul celor mai bune echipe ale lumii**; iar noi ne bucurăm și de succesele cluburilor și de acelea ale națională.

Există totuși priorități. Cîtă vreme „națională" nu se identifică cu o singură echipă de club — și în general această situație nu este posibilă decît acolo unde sportul respectiv nu atinge, în ansamblu, valori deasupra mediocrității — nivelul voleiului dintr-o țară este acela pe care îl indică performanțele echipei reprezentative. Evident, interesele reprezentativei au o întîietate indiscutabilă.

Aceste precizări mi s-au părut necesare datorită unor condiții existente la noi de mai multă vreme, prezente de altfel și în alte țări. Mai precis: **antrenorul lotului este și antrenorul unei echipe de club; este de regulă chiar antrenorul echipei de club care oferă reprezentativei cel mai mare număr de jucători.** În această situație, este imperios necesar ca prioritățile despre care vorbeam să fie clare în primul rînd antrenorului în chestiune. Se impune deci ca el să-și elaboreze separat metodele de lucru, schemele tactice și obiectivele pentru reprezentativă și separat pentru club; se impune, în sfîrșit, ca obligațiile sale față de club să fie respectate fără a se aduce nici un prejudiciu intereselor echipei naționale. În practică, sînt implicate o serie de aspecte ținînd în principal de selecție și de pregătirea tactică. Familiarizat cu particularitățile acelor jucători pe care-i conduce la club, antrenorul poate fi tentat să cheme în lotul reprezentativ și să trimită pe teren jucători care nu sînt neapărat cei mai buni, dar sînt mai acomodați cu internaționalii incontestabili proveniți de la clubul antrenorului respectiv. Pe de altă parte, obișnuit în activitatea echipei de club cu aplicarea anumitor scheme tactice — justificate de potențialul jucătorilor de la club — antrenorul este pîndit de inerția de a transpune în jocul reprezentativei procedee similare, uitînd uneori că, la componența totuși diferită a lotului național, orientarea valabilă pentru echipa de club ar putea fi inadecvată. Se pun deci unele întrebări specifice. Se **justifică prezența în reprezentativă a fiecăruia dintre jucătorii aduși de la clubul pregătit de antrenor?** După părerea mea nu, căci numai **acomodarea cu unii titulari incontestabili nu poate fi un criteriu. Este aplicabilă și la jocul reprezentativei tactica preferată de antrenor pentru echipa de club?** Răspunsurile se dau în funcție de condițiile concrete, de la caz la caz, dar următoarea idee are un caracter axiomatic: **este necesar ca activitatea la club să nu împiedice cu nimic asupra pregătirii naționalei, ca antrenorul să nu fie afectat nici de sentimentalism și nici de rutina activității de club în munca de pregătire a lotului reprezentativ.** Este poate motivul pentru care soluția ideală ar fi probabil aceea ca antrenorul naționalei — un tehnician foarte competent — să nu activeze și pe lîngă vreun club.

Facem aceste reflecții pornind de la ultimele evoluții ale naționalei noastre masculine. Antrenorul Tănase Tănase a pregătit și pregătește, după cum se știe, și echipa Steaua, iar această echipă a dat lotului un număr destul de mare de jucători. Deficiențele evidente la ultimele evoluții ale naționalei se datoresc în oarecare măsură și prezenței nejustificate în lotul reprezentativ a unora dintre jucătorii steliști, fără îndoială utili în echipa clubului lor, dar sigur inutili în națională. Și s-ar mai putea adăuga că nici procedeele tactice — cu care steliștii sînt acomodați — n-au convenit sută la sută celorlalți componenți.

Marcel RUSESCU

CLUJUL — O ADEVĂRATĂ CITADELĂ

(Urmare din pag. 1)

priză la mase în județul nostru.

Și, drept argument, ne-a oferit darea de seamă privind sporturile de iarnă în sezonul 1968—1969. Cifrele sînt grăitoare și ne scutesc de comentarii. **Numai la Cluj au funcționat 7 patinoare, cite unul la Dej, Turda, Gherla și Huedin, fără a mai socoti pe cele naturale din mediul sătesc. La „Cupa tineretului de la sate" — ediția de iarnă — desfășurată la schi, săniuțe, tenis de masă și șah, au participat peste 12 000 de tineri, iar competiția „Săniuța de argint" a angrenat aproape 9 000 de participanți în faza pe asociații!** La nivelul școlilor generale, profesionale și licee, **„Cupa fulg de nea"** (schi) și **„Cupa de gheață"** (patinaj viteză și artistic) s-au bucurat de un mare succes în rîndurile elevilor. Pentru elevii școlilor generale din **Munteie Băișorii, Beliș, Iara, Secuieni, Buru, Izvorul Crișului** etc., asemenea concursuri nu au lipsit niciodată din programul lor săptămînal, la fel cum din programul cluburilor și căminelor culturale de la orașe și sate nu au lipsit concursurile de șah și tenis de masă. În ce privește sportul de performanță, rezultatele sînt, de asemenea, promițătoare. **Gabor Portic** (Voința Cluj) **a obținut titlul de campion național la schi alpin — categoria copii, iar Zoltan Hambric („U" Cluj) a obținut locul II la campionatele naționale de juniori, reprezentînd totodată culorile României la ultima Balcaniadă.** Locuri fruntașe la campionatele naționale și universitare de schi au mai obținut schiorii de la „U" BITĂ CÎMPEAN și GEORGETA BÂNCILĂ. Deși Clujul nu dispune încă de un patinoar artificial (fapt ce reduce perioada de activitate la numai două luni pe an), **Ludovic Schreithofer** (C.S.M. Cluj), **Clara Mico, Romulus Roșca** și **Carol Komiatszegi** (Agronomia) au obținut locuri fruntașe la campionatele naționale și „Cupa României" la patinaj viteză. Chiar și rezultatele hocheiștilor de la Agronomia Cluj pot fi apreciate ca satisfăcătoare, ținînd seama de condițiile vitrege de pregătire de care dispun.

Oare cîte județe din țară se pot lăuda cu o asemenea activitate? Și, totuși, în darea de seamă, la capitolul concluzii, am întîlnit următoarea frază: **„Lipsa dotării materiale (schiuri, patine și echipament) și a preocupării anumitor factori fac ca să nu putem vorbi de o activitate de masă în raport cu numărul celor ce ar dori să practice sporturile de iarnă".** Iată, într-adevăr, o apreciere realistă, care, desigur, îi va ajuta pe diriguitorii sportului clujean să obțină în viitor succese și mai mari.

O dovadă, în acest sens, o constituie planul de măsuri pentru sezonul care a și început, elaborat de C.J.E.F.S. Cluj. „Olimpiada de iarnă" — la patinaj, schi, și săniuțe — este o mare competiție de masă care va angrena, pe cît posibil, majoritatea elevilor școlilor profesionale și ai liceelor din județul Cluj. „Cupa fulg de nea" (schi și săniuțe) și „Cupa de gheață" (patinaj) — rezervate elevilor școlilor generale — vor începe cu faza pe clase, școli, localități și se va încheia cu finala pe județ. Nici tineretul de la sate nu a fost neglijat.

Nu mai puțin de 15 patinoare naturale au fost amenajate în mediul sătesc. Demn de semnalat este faptul că pentru buna organizare a întrecerilor, C.J.E.F.S., Comitetul județean U.T.C. și Inspectoratul școlar al județului Cluj oferă asistența tehnică prin antrenori și arbitri.

Un capitol aparte în planul de măsuri este rezervat sportului de performanță. Secțiile de schi și patinaj de la cluburile sindicale (C.F.R. Cluj, Arieșul Turda, I.S. Cîmpia Turzii) dispun de bugete substanțial mărite pentru procurarea materialelor și echipamentului necesar. Vor fi înființate echipe de hochei pe gheață de copii și juniori. Două patinoare din orașul Cluj vor fi puse în exclusivitate la dispoziția sportivilor de performanță, iar prin grija C.J.E.F.S. pîrtia de la Muntele Băișoara va fi dotată cu un baby-schi-lift portativ. Cum anul acesta se împlinește un secol de la începuturile patinajului pe malurile Someșului, clujenii vor să sărbătorească cum se cuvine acest eveniment. Dar despre aceasta, la timpul cuvenit.

Inaugurarea sezonului sportiv de iarnă la Curtea de Argeș

Zilele trecute a avut loc la Curtea de Argeș concursul inaugural al noului sezon de schi, la care au participat sportivi de la asociațiile Știința, Progresul, Liceul agricol ș.a. La startul probelor de schi și săniuțe s-au aliniat aproape 200 de tineri și tinere. Printre cîștigători au figurat: *V. Popescu* (Știința) — la proba de coborîre copii, *C. Florescu* (Știința) — coborîre juniori, *I. Chivu* (As. sp.) — coborîre seniori, *Mihaela Bodoc* (Șc. gen. nr. 5) — săniuțe fete și *C. Ianculescu* (Șc. gen. nr. 2) — săniuțe băieți 12—13 ani.

EM. STERESCU — coresp.

Patinoar natural la Lupeni

De cîteva zile, tinerii iubitori ai sportului pe patine din orașul Lupeni patinează de zor. S-a dat în folosință patinoarul asociației sportive Minerul, amenajat pe terenurile de tenis și volei de la baza sportivă a asociației. În vederea inițierii copiilor în acest frumos sport, conducerea asociației Minerul l-a desemnat pe fostul patinator Ioan Ilieș ca instructor. Zilele acestea vor mai fi date în folosință încă două patinoare, cele amenajate în curtea Școlii generale nr. 3 și la baza sportivă din parcul „6 August".

B. STAICU — coresp.

Expoziție fotografică la Tg. Mureș

Zilele trecute s-a deschis în clădirea Casei de cultură a sindicatelor din Tg. Mureș o interesantă expoziție de fotografii sportive. Printre exponate figurează numeroase imagini ale sportivilor fruntași din țara noastră, precum și fotografii sportive din străinătate. Expoziția, organizată de către Consiliul județean pentru educație fizică și sport, prin comisia de propagandă, este vizitată zilnic de numeroși iubitori ai sportului și amatori ai artei fotografice.

C. ALBU — coresp.

Calendarul sportiv al școlii

(Urmare din pag. 1)

lă se desfășoară la întîmplare. Profesorii de educație fizică formează selecționate ale claselor la care predau, iar acestea se întîlnesc pentru cucerirea titlurilor de campioane pe școală, ceilalți elevi participînd (dacă participă) ca... spectatori. Să se fi uitat oare că scopul organizării campionatelor pe școală are menirea de a angrena pe cît mai mulți elevi în practicarea sportului?

Față de această situație nu ne mirăm că din 1176 de elevi, numai 500 sînt membri susținători ai organizației sportive din școală, că fotbaliștii își vor începe activitatea abia la... primăvară, că nu există — în ultimă instanță — nici un fel de calendar sportiv!

ODISEEA CELOR 36

Încercînd a afla explicația acestui „sistem de organizare", ne-am adresat prof. Nicolae Gornea, director-adjunct, care se ocupă de activitatea sportivă din liceu: „Cei 36 de membri ai comisiei sportive — ne-a spus interlocutorul nostru — nu au reușit, de la începutul anului școlar (!), să se întîlnească, pentru o scurtă discuție. Motivul? Orarul diferit (!). Pentru viitor, credem că trebuie să se reducă numărul membrilor comisiei la jumătate".

O explicație asemenea întregii activități. Într-adevăr, s-ar putea ca printr-o astfel de soluție membrii comisiei să se găsească mai ușor. Dar, oare, aceasta este singura măsură ce trebuie luată pentru îndreptarea situației?

DE „NUMAI" DOUĂ LUNI...

Ne-am adresat, în continuare, tovarășului Florea Marinescu, șeful comisiei sportive a Comitetului U.T.C. al județului Dolj. Stupoare! Dînsul nu știa nimic din cele ce se întîmplă la liceul craiovean. Astfel — fnoit, vrînd-nevrînd, am discutat despre altceva. Am consemnat cauzele „obiective" care au generat această lipsă: „Sînt numai de două luni în această funcție" și „Am avut încredere în cei de la liceul Nicolae Bălcescu".

Aceste argumente se întorc, de fapt, împotrivă-i: în cele două luni să nu fi existat posibilitatea de a parcurge o distanță de două minute? Cît despre încrederea atotiinițiitoare...

★

Zilele vacanței pot fi „un sfetnic bun". Dar nu numai pentru meditație, ci și pentru acțiune. De acord?

almanahul sportul

a trezit un mare interes

Opiniile primilor cititori sînt concludente

IN PAGINILE ALMANAHULUI VĂ AȘTEAPTĂ EROII DUMNEAVOASTRĂ PREFERAȚI

TRECUTUL, PREZENTUL ȘI VIITORUL SPORTULUI ROMÂNESC ȘI INTERNAȚIONAL CONDENSAT ÎN 300 DE PAGINI

TIRAJUL ALMANAHULUI ESTE LIMITAT. IN CONCLUZIE...

Tot despre copiii minune ai natației noastre

Dezbaterea inițiată de ziarul „Sportul" pe această temă majoră a natației noastre a oferit un vast cîmp de discuții utile și necesare. Considerînd că au fost scăpate unele aspecte extrem de importante, care ar putea schimba însăși optica tehnicienilor federației (vezi articolul-răspuns al colegiului de antrenori, semnat de A. Urmuzescu), mă socotesc dator să încerc elucidarea acestora, pe baza unor date experimentale proprii.

Un prim aspect se referă la necesitatea aplicării unor eforturi în concordanță cu particularitățile morfo-funcționale ale copiilor înotători, cu accent pe pregătirea multilaterală, deși practica ne arată deseori că lucrurile nu se petrec tocmai așa. Un singur exemplu: într-un studiu efectuat în anii 1953-1957 (prin urmărirea unui grup de 50 de copii) și publicat în revista „Cultură Fizică și Sport" nr. 7 din 1957, arătam că procentul de deficiențe fizice localizate la nivelul coloanei vertebrale (cifoze, lordoze, scolioze), este egal sau chiar superior copiilor neînotători, iar cei care le prezentau într-un stadiu relativ modest la luarea în observație le aveau mai avansate după 4—5 ani de practicare regulată a înotului. Explicația consta numai în efortul neindividualizat, unilateral, la care erau supuși acești copii, lipsiți de efectele favorabile ale unei pregătiri fizice complexe. Menționez că în articolul publicat în ziarul „Sportul" nr. 697 din 17.X.1969 sub semnătura subsemnatului s-a strecurat o greșeală în sensul că materialul citat — același de mai sus — atestă efectele negative în ceea ce privește numărul deficiențelor fizice situate la nivelul coloanei vertebrale, dar nu și cele funcționale, acestea apărînd chiar influențate favorabil prin înot. Apariția unor tulburări cardio-vasculare la tinerii înotători a făcut obiectul altor studii și observații.

Prelucrînd recent fișele medico-sportive ale unui grup de 127 de copii înotători, care au un stagiu de cel puțin 3—4 ani de înot, constatăm cam aceleași deficiențe, este drept cu 20—30 la sută mai puțin scop în sine la 7—8 ani fără un stagiu de cel puțin 2—3 ani de înot, ci o corectă și armonioasă dezvoltare a corpului pentru performanțele viitoare — iată sarcina antrenorilor, așa cum apreciază de altfel și A. Vasiliu în articolul publicat în ziarul „Sportul" din 23.XII.1969.

O a doua problemă este cea a explicației marilor performanțe obținute de înotători la vîrste socotite relativ mici (14—18 ani) în alte sporturi! Este vorba în primul rînd de un stagiu îndelungat (7—9 ani) care începe la 5—6 ani și care permite o acomodare a organismului cu apa (se știe că organismele tinere au o bună calitate de adaptare cu apa — în această adaptare intervin diverși factori, dintre care citățm numai greutatea specifică a corpului, forma corpului, suprafața de frecare a apei etc.), ceea ce, prin adăugirea unei bune dezvoltări fizice (toți acești înotători depășesc ca indici morfo-funcționali copiii de aceeași vîrstă) și a unei însușiri corecte a tehnicii de înot, le permite obținerea de performanțe mai ales cînd acestor factori li se alătură și cei volitivi (dorința de a te face cunoscut la dicele de apreciere al acesteia îl constituie determinarea absorbției de oxigen), care în probele mai lungi de 4 minute realizează chiar starea de „steady-state" (o stare de echilibru biologic în care se consideră că aportul de oxigen ar acoperi cheltuielile necesitate de efort), întreținută de mici momente anaerobe — la sprint în general, finiș — cînd organismul lucrează în datorie de oxigen, pe care o va plăti după efort. Studiile efectuate în cîteva laboratoare din țară și străinătate au arătat că evoluția capacității aerobe de efort ar atinge un vîrf către 16—18 ani, după care n-ar mai crește semnificativ, fapt ce-ar părea să confirme obținerea unor performanțe valoroase la aceste vîrste. Se poate trage oare concluzia că la această vîrstă apare o plafonare a performanțelor biologice sau tehnice? Desigur că nu! Pentru a realiza acest deziderat înseamnă că în continuare — în concordanță și cu legile longevității sportive — trebuie acționat asupra altor factori, cum ar fi capacitatea anaerobă pentru îmbunătățirea vitezei finale la sprint-finiș (lucru în lipsă de oxigen, pauze scurte), perfecționarea motrice (tehnica valuarea obiectivă a capacității de efort (prin determinarea capacității aerobe și anaerobe), cît și a economiei funcționale a organismului (prin calcularea indicilor oxigen/plus maxim și Watt/plus maxim) și a rezervelor sale de performanță (prin calcularea indicilor volum cardiac/kg corp și volum cardiac/oxigen — plus maxim).

Iată de ce am considerat extrem de important să furnizăm antrenorilor și tehnicienilor unele din explicațiile majore pe plan biologic ale acestor performanțe la vîrste mici, de-a le face cunoscute cîteva din posibilitățile noastre obiective de evaluare a performanțelor și a rezervelor de performanță, de-a arăta că nu există înotător plafonat, ci numai greșit antrenat, deoarece înotătorul sănătos chiar cu o capacitate de efort și rezerve funcționale limitate este încă apt de-a obține performanțe sportive prin intervenția altor parametri compensatori. În aceasta constă, de altfel, marea măiestrie a antrenorului contemporan, adevărat creator și cercetător!

dr. Ioan DRAGAN
Directorul Centrului de Medicină Sportivă

AȘA CUM SE ÎNVAȚĂ ARITMETICA...

■ La Școala generală nr. 3 din Capitală înotul tinde să devină obiect de studiu obligatoriu ■ Elevii din clasele I—A, B și C — știu să înoate ■ Se preconizează amenajarea unui bazin de înot în incinta școlii

Reporterul, plecat pe teren în căutarea de subiecte noi care să ilustreze pasiunea elevilor pentru sport, a avut plăcuta surpriză de a găsi la Școala generală nr. 3 din Capitală ceea ce îi trebuia. Niște țînci — aceștia fiind elevii din clasa I (A, B și C) — știu să înoate! La prima vedere s-ar părea că nimic nu este spectaculos în această constatare. Și totuși...

„Descoperirea" este de natură să rețină atenția. Un profesor — Vladimir Agarici — mare pasionat al înotului și jocului de polo și-a propus ca — așa cum se învață aritmetica — elevii să deprindă „mersul" prin apă, considerînd că acesta le va fi util în viață. Constituindu-se într-o „coaliție" cu alți dascăli (Pena Mihalcea, Doina Stelea și Irina Mediana) — și după un prealabil consult cu părinții — profesorul Agarici a trecut la acțiune.

Încă de la începutul anului școlar și-a organizat grupele de elevi, în funcție de cunoștințele fiecăruia. De fapt, nu se putea vorbi despre niște cunoștințe, întrucît nici unul dintre copii nu știa să înoate. Așa că împărțirea pe grupe avea mai mult darul să delimiteze rezistența fizică a viitorilor înotători. Acum (cu mici întreruperi acțiunea continuă și pe timpul vacanței), elevii claselor amintite de la Școala generală nr. 3 știu să înoate. Învățarea înotului a devenit în așa măsură o preocupare, încît și directorul școlii, prof. Nicolae Alexandrescu, a ajuns la concluzia că acest sport va face din copii oameni sănătoși la trup și la minte, în consecință, intenționează să propună introducerea înotului drept obiect obligatoriu de studiu. Ar fi, după părerea noastră, un pas mare în aplicarea unor prevederi din Legea sportului.

La rîndul lor, Inspectoratul de învățămînt al Capitalei și conducerea C.N.E.F.S., îmbrățișînd ideea, se străduiesc să obțină aprobări pentru amenajarea unui bazin de înot în incinta școlii. (Acum copiii se antrenează în bazinul mic al sălii Floreasca). Fondurile necesare acestei inițiative nu sînt mari. Vor fi, însă, foarte importante consecințele pentru sănătatea copiilor.

Ion GAVRILESCU

„Profesorul" în București

ÎNTÎLNIRE CU CONSTANTIN

Ajun de Revelion! Aglomerație în magazine, oameni grăbiți, încărcați de pachete. Și iată surpriza: întîlnire absolut întîmplătoare, și prin aceasta cu atît mai plăcută, cu Constantin.

„Profesorul" avea cîteva zile de odihnă și a dat fuga acasă, în țară. Era cu tatăl său prin oraș. La fel de grăbit ca toți cei din jur. Așa că, după felicitările de rigoare, abia de am putut schimba cîteva cuvinte.

— Stai mult?

— Nu! Plec imediat înapoi la Kaizerli. Am venit numai pentru cîteva zile...

— Așa de scurt concediul?

— Trebuie. Sîntem pe locul secund în divizia B și dorim să realizăm calificarea în prima categorie a campionatului Turciei.

— Veți reuși?

— Greu de spus. Lotul de care dispune clubul este slăbuț valoric. Facem eforturi și eu și Jenei să organizăm jocul, să-i dăm „culoare", să imprimăm echipei un stil, o

„Profesorul" în acțiune! Așa cum l-au păstrat în inimă iubitorii de fotbal din țara noastră

orientare tactică, dar nu-i ușor. În plus, și în Turcia divizia B este o competiție dificilă, cu meciuri tari, în care angajamentul fizic primează. De aceea se înregistrează frecvente surprize...

— Ți-e teamă de surprize?

— Sincer să fiu, da!

— Ce proiecte de viitor ai?

— Deocamdată, promovarea. Apoi...

— Apoi să vină acasă — a intervenit prompt tatăl, care urmărea cu interes discuția noastră.

Un „La mulți ani!" și simpaticul Gică s-a pierdut în mulțime. (e.a)

În decorul plăcut al parcului „23 August", selecționabilii efectuează exerciții pentru mobilitate Foto: B. VASILE

ZI (PLINĂ) DE LUCRU, LA TRICOLORI

(Urmare din pag. 1)

panței mexicane" care se apropie, se apropie...

„La primele antrenamente — ne pune în temă prof. Elias Baruch — accentul a fost pus pe îmbunătățirea supleței, deoarece indicii obiectivi arătau valori destul de scăzute. Am insistat, deci, pe mobilitatea articulară și pe suplețea diferitelor grupe musculare, angrenînd și trenul superior. În ceea ce mă privește sînt un adept al pregătirii axate pe îmbunătățirea factorului forță. Desigur, în cazul fotbaliștilor este vorba de forța picioarelor, de musculatura abdominală, a ridicătorilor coapsei, a spatelui etc. Mai este nevoie de sărituri, calitativ superioare, efectuate, deci, în viteză, întrucît la fotbal contează, în primul rînd, cine e primul la minge.

Și-apoi, fotbalul fiind un joc în care se aleargă mult, vreau să-i ajut pe băieți să facă față la cele peste 100 de sprinturi de cîteva zeci de metri, care se... ivesc pe parcursul a 90 de minute".

Apreciind că în materie de pregătire fizică esențialul a fost împărtășit și reporterului, profesorul Elias Baruch simte nevoia să se apropie de fiecare aparat la care exersează băieții pentru a supraveghea mai îndeaproape corectitudinea săriturilor, a salturilor, a ridicării halterelor etc., etc. Profesorul este deosebit de exigent cu elevii săi, pretinzîndu-le să execute corect o serie de exerciții, repetată fiecare în cîte 5—6 reprize. După mai bine de o oră de lucru intens, antrenamentul de sală se încheie cu sărituri la înălțime „stil Fosbury", bineînțeles aterizarea tricolorilor efectuîndu-se pe o saltea destul de pufoasă. În final, ca divertisment, întreg lotul asistă la o cursă de viteză între Răducanu și cunoscuta pentatlonistă Cornelia Popescu; divertisment, desigur, mai mult pentru băieți și mai puțin pentru portarul Rapidului, care a pierdut și startul și... cursa. „Singurul cîștig pentru Necula — ne spune dr. Dumitru Tomescu — este acela că a mai dat jos ceva din surplusul de kilograme..."

★

În conducerea tehnică a lotului nostru reprezentativ, prof. Elias Baruch este un nume nou.

„CINE EȘTI DUMNEATA, D-LE BARUCH?" se întreabă un cititor, parafrazînd titlul unui film. Să-i răspundem: Elias Baruch a făcut sport de performanță, practicînd mai întîi fotbalul și apoi atletismul, sport în care s-a și realizat. A fost campion și recordman al țării la triplu-salt, a cucerit medalii la campionatele internaționale ale României. De o bună bucată de vreme, după ce a agățat în cui pantofii de atletism, este unul dintre antrenorii echipei naționale, „specialitatea" lungime și triplu-salt. În perioada 1961 — 1964, a pregătit-o în vederea J.O. de la Tokio pe Viorica Viscopoleanu (lăsînd-o la 6,46 m — cifră record, pe atunci), iar în ultimul timp îi antrenează pe Mihai Zaharia (primul român care a depășit granița celor 8 m în proba de lungime), Șerban Ciochină (multiplu campion și recordman la triplu-salt), Carol Corbu (medaliat cu bronz la campionatele europene de sală, locul 4 la europenele de la Atena — în proba de triplu-salt) etc.

Aceasta este — stimate cititor — cartea de vizită a profesorului Elias Baruch, căruia i-a fost încredințată, de curînd, pregătirea fizică a echipei noastre naționale.

★

După-amiază, în jurul terenului II al Complexului sportiv „23 August" animația este mai mare. La jocul selecționabililor (două reprize a 30 de minute) asistă și juniorii profesorului Constantin Ardeleanu. Cîțiva dintre ei completează una din echipe, așa încît la fluierul lui Angelo Niculescu se aliniază formațiile: ALBAȘTRI: **Ion Gabriel — Sătmăreanu, Hălmăgeanu, Dinu, Deleanu, Dumitru, Both, Neagu, Dobrin, Dumitrache, Lucescu;** ROȘII: **Răducanu — Oancea, Lupescu, Bölöni, Mocanu, Gherghe-li, R. Nunweiller, Deacu, Donose, Domide, Dănilă.**

Față de lotul care s-a antrenat dimineața, lipsește Dan Coe (învoit, suferind de amigdalită subacută), a apărut în schimb Dumitru, venit de la un examen susținut înainte de amiază.

Deși se joacă pe un teren acoperit de zăpadă, meciul este viol. Toți băieții manifestă poftă de joc, se mișcă cu ușurință, spre satisfacția colectivului de tehnicieni. Tînăra pereche de mijlocași Dumitru-Both, folosită la „înfiția", acționează cu o dezinvoltură de titulari, impulsionînd și tandemul de vis-à-vis, Ghergheli — Radu Nunweiller. Nu se marchează nici un gol, dar jocul e deosebit de antrenant. La sfîrșit, facem o singură socoteală: avem patru mijlocași și cu Dinu... cinci. Ceea ce este bine!

★

Și astfel, tricolorii încheie o zi de antrenament; o zi plină, de acumulări, ca și celelalte ce vor urma și care vor înlesni în Mexic saltul calitativ.

Sperăm...

Fotbal

TURNEUL DINAMOVIȘTILOR

BĂCĂUANI ÎN LIBAN

Patru jocuri și tot atîtea victorii în șapte zile

Aseară, cursa TAROM-ului care a sosit în București de la Beiruth a avut printre pasageri și pe fotbaliștii de la Dinamo Bacău.

După cum am mai anunțat, echipa băcăuană a întreprins un scurt turneu de pregătire în Liban în vederea susținerii meciului-retur cu formația scoțiană Kilmarnock, din cadrul „Cupei europene a tîrgurilor". În decursul a 7 zile, băcăuanii au disputat 4 partide, înregistrînd tot atîtea victorii.

Primul meci a avut loc marți, 30 decembrie 1969, la Beiruth, Dinamo întîlnind echipa locală Racing-Club. Jocul s-a terminat cu rezultatul de 2—0 (2—0) în favoarea dinamoviștilor, în urma golurilor înscrise de Pană și Dembrovschi.

Următoarea partidă s-a disputat tot la Beiruth, ca de altfel și celelalte meciuri, pe stadionul Municipal. Întîlnirea a avut loc în prima zi a noului an, băcăuanii evoluînd de astă dată în compania fotbaliștilor de la Nișmi. În acest joc, înaintarea a marcat 5 goluri, stabilind scorul final la 5—1 (2—1). Autori: Neumaier 3, Băluță și Pană.

A doua zi, un nou meci; dinamoviștilor le-a fost opusă o echipă cu mulți simpatizanți în Liban: Homenmen. În prima parte, elevii lui V. Neagu au desfășurat un joc bun, înscriind patru goluri. După pauză, însă, ei n-au mai insistat în atac, marcînd doar un singur punct și în același timp primind unul. Deci, din nou rezultatul de 5—1 (4—0). Realizatorii golurilor: Hrițcu 2, Pană, D. Ene și Rugiubei.

Dinamo Bacău a susținut duminică ultimul meci din cadrul turneului jucînd cu formația Nișmi Safa. La fluierul final al arbitrului, tabela de marcaj a arătat scorul de 3—0 (1—0) în favoarea dinamoviștilor, prin golurile înscrise de Dembrovschi, Pană și Duțan.

Solicitîndu-i părerea despre acest turneu, antrenorul V. Neagu ne-a declarat că **„a folosit foarte mult echipei pentru menținerea jucătorilor într-o activitate apropiată perioadei competiționale. Susținerea meciurilor la scurte intervale mi-a dat posibilitatea să rulez pe toți jucătorii și, în același timp, să elimin unele carențe din jocul echipei".**

DIVIZIONARELE A LA STARTUL NOULUI SEZON

RAPIDUL AR VREA SĂ EFECTUEZE UN TURNEU ÎN STRĂINĂTATE

Ieri, rapidiștii s-au prezentat la club pentru un prim contact. Azi și mîine ei se vor supune unui control medical. Pînă la 12 ianuarie, pregătirile lor se vor desfășura la București. Apoi, timp de două săptămîni, întregul lot se va deplasa la Predeal, unde vor continua antrenamentele. În luna februarie, Rapid are o invitație pentru un turneu în Liban, Siria și Kuweit. În cazul cînd acest turneu nu se va realiza, Rapidul va susține o suită de jocuri amicale în țară. În privința lotului, în afară de Both, nimic nou.

A.S. ARMATA TG. MUREȘ VREA SĂ EVITE... ULTIMELE DOUĂ LOCURI

Ieri, fotbaliștii de la A.S. Armata Tg. Mureș s-au prezentat la club pentru reluarea pregătirilor în vederea returului. După obișnuitul control medical, ei vor începe antrenamentele chiar de azi. Antrenorul Petre Steinbach a fixat o primă etapă, ce se va desfășura în localitate, pînă la 31 ianuarie, în care se va pune accentul pe pregătirea fizică generală. Va urma apoi perioada meciurilor de verificare, care se va termina la 8 martie, o dată cu desfășurarea primei etape a returului.

În lot au fost promovați cinci jucători din echipa de juniori. Fotbaliștii din Tg. Mureș sînt hotărîți să facă totul pentru a ieși din pasa neagră în care s-a aflat echipa în toamnă și să reușească, la sfîrșitul campionatului, evitarea ultimelor două locuri, care, de fapt, înseamnă... divizia B.

U.T.A. VA SUSȚINE NOUĂ MECIURI ÎN 30 DE ZILE!

Textiliștii doresc ca în primăvară să risipească amărăciunea din sufletul numeroșilor lor suporteri. Pentru aceasta ei au și început, de ieri, pregătirile, care se vor desfășura numai la Arad. În luna ianuarie accentul se va pune la început pe pregătirea fizică generală, apoi, treptat și pe cea specifică. Începînd de la 5 februarie, U.T.A. va susține partide de pregătire din trei în trei zile, după următorul program, care a și fost definitivat: 5 februarie — cu o echipă din campionatul județean; 9 februarie: cu Olimpia Oradea, la Oradea; 12 februarie: cu o echipă din campionatul județean; 15 februarie: cu Ripensia, la Timișoara; 19 februarie: cu Crișul, la Oradea; 22 februarie: cu Olimpia Oradea, la Arad; 25 februarie: cu echipa de tineret; 1 martie: cu Vagonul și 5 martie: cu Petrolul, la Ploiești. După cum se poate vedea, este vorba de un adevărat tur de forță!

În ceea ce privește lotul, Regep și-a manifestat dorința de a primi dezlegare, iar secția de fotbal a fost de acord. În prezent se duc tratative cu Vagonul pentru obținerea jucătorului Boroș și se pare că problema se va rezolva favorabil pentru echipa campioană. De asemenea, antrenorul Dumitrescu (care a revenit la cîrma echipei) intenționează să completeze actualul lot, destul de restrîns, cu cîțiva jucători din echipa de tineret.

RIGUROS CONTROL MEDICAL AL JUCĂTORILOR DE LA PETROLUL

După scurta și binemeritata vacanță de iarnă, jucătorii Petrolului s-au prezentat luni dimineața la club. Au lipsit doar, acei care se află în pregătire la loturi: Mocanu (lotul A), Bădin, Cringașu, Moraru și Grozea (lotul olimpic). Pînă în ziua de 11 ianuarie jucătorii s-au supus unui riguros control medical și, concomitent, vor participa la unele exerciții pentru adaptarea la efort, apoi între 12 și 25 ianuarie lotul se va deplasa în stațiunea Sinaia, intrînd în tabără de pregătire. Spre sfîrșitul lunii, echipa se va antrena la Ploiești. După întoarcerea la club a jucătorilor din loturile naționale, se va ține analiza desfășurării turului. Conducerea secției (președinte M. Ungureanu) a luat din timp toate măsurile, inclusiv cele de ordin administrativ, ca pregătirile în timpul iernii să se desfășoare, în cele mai bune condiții. Deocamdată, pentru returul campionatului, nu vor fi legitimați noi jucători. Antrenorii continuă să fie C. Cernăianu (principal) și N. Marinescu (secund) la echipa divizionară A și A. Maroși la tineret.

F.C. ARGEȘ SE VA PREGĂTI LA PITEȘTI DACĂ...

Peste două zile și fotbaliștii de la F.C. Argeș vor începe pregătirile în vederea noului sezon. De data aceasta întreaga perioadă pregătitoare se va desfășura la Pitești dacă, între timp, se vor asigura condițiile necesare (terminarea sistemului de încălzire, finisarea terenului cu zgură). Antrenorul Constantin Teașcă a stabilit patru etape distincte de pregătire: 8—14 ianuarie: antrenamente pentru readaptarea organismului la efort; 15—31 ianuarie: antrenamente pentru formarea profilului de efort; luna februarie: turneu de pregătire în Israel sau Turcia: 1—7 martie: readaptarea la clima țării noastre și pregătiri speciale în vederea reluării campionatului.

Referitor la lotul pe care antrenorul Teașcă îl va avea la dispoziție în retur, am aflat că se duc tratative pentru legitimarea a trei jucători din divizia B, dar se întîmpină greutăți în obținerea dezlegărilor.

JIUL VA ÎNCEPE ABIA LUNI ANTRENAMENTELE

Minerii vor începe pregătirile în ziua de 12 ianuarie cu un sever control medical, care va dura nu mai puțin de 3 zile! În continuare, pregătirile se vor desfășura în Valea Jiului pînă la 1 februarie, cînd întregul lot se va deplasa pentru două săptămîni la Herculane. A doua parte a lunii februarie a fost rezervată pentru un turneu de cîteva jocuri în Iugoslavia sau, în caz că acest lucru nu se va realiza, vor fi angajate mai multe partide de verificare cu echipe din țară. Antrenorul Titus Ozon intenționează să promoveze în lot o serie de jucători proveniți de la echipe de categorii inferioare, dar asupra numelor acestora se păstrează, deocamdată, discreție.

ANTRENORII CRAIOVENI VOR LANSA NOI NUME

Zilele acestea, antrenorul Ștefan Coidum a definitivat planul de pregătire a echipei sale, care a fost defalcat în trei etape. Prima perioadă între 10 și 14 ianuarie, se va desfășura la Craiova și va continua pînă la 30 ianuarie la Sinaia, căutîndu-se în special asigurarea unei bune pregătiri fizice generale. Cea de a doua etapă (1—20 februarie) coincide cu sesiunea de examene și se va desfășura în localitate, urmărindu-se menținerea acumulărilor din perioada precedentă. În sfîrșit, ultima etapă a pregătirilor (20 februarie — 8 martie) se va desfășura tot la Craiova, cînd se va urmări intrarea în formă sportivă și definitivarea formației. În această perioadă, Universitatea Craiova va susține mai multe partide de pregătire cu Ripensia Timișoara, Electroputere, Politehnica Galați, Jiul Petroșani etc.

Consecvenți politicii de promovare a talentelor crescute în propria pepinieră, cuplul Coidum—Frînculescu va lansa și în acest retur cîteva nume, care, după cum ni se spune, vor reuși să se impună pe prima scenă fotbalistică a țării.

Se pare că Lică Nunweiller, reîntors din Turcia în preajma Anului Nou, va opta, din nou, pentru prima sa dragoste: Dinamo București

Foto: V. BAGEAC

LA TELEFON: V. VLAD, ANTRENORUL CRIȘULUI ORADEA

Un microinterviu telefonic cu Vasile Vlad, antrenorul echipei Crișul Oradea:

— Ce-au făcut băieții după întreruperea campionatului și pînă acum?

— Pot să afirm, spunea interlocutorul nostru, că toți jucătorii au petrecut cu folos zilele ce au urmat după încheierea turului campionatului. Pînă la 18 decembrie, de exemplu, cu toții au urmat diferite tratamente la Băile 1 Mai, după care au luat o scurtă vacanță, care a expirat luni, 5 ianuarie. În ultimele zile ale anului trecut și în primele zile ale lui '70, unii dintre elevii mei au fost în excursii în străinătate împreună cu familiile lor, ca de pildă Tomeș, Naghi, Suciu, Catona I care au vizitat Polonia, Cehoslovacia și Ungaria, iar alții, cum sînt Baumgartner, Dărăban, Bulchi, au fost pe la rudele lor, prin comunele din apropierea Oradei.

— Cu ce începeți pregătirile?

— Firește, cu obișnuitul control medical, apoi, în ziua de 6 ianuarie vom ieși pe teren pentru aclimatizarea cu temperatura scăzută și adaptarea la efort. Vom practica pentru început alergări ușoare în zăpadă, exerciții de gimnastică etc. Pregătirea va fi continuată în stațiunea Tinca, unde vom sta 12 zile și vom efectua zilnic cîte două antrenamente pentru dezvoltarea fizică generală.

— Pe cînd primele jocuri de verificare?

— Primul adversar al echipei Crișul pe 1970 va fi, ca și în anii trecuți, formația Olimpia din divizia B, cu care jucăm la 8 februarie. Apoi la 11 februarie ne vom deplasa pentru cîteva zile la Timișoara, unde vom avea ca partenere de antrenament echipele C.F.R., Minerul Anina și C.S.M. Reșița, toate din campionatul secund.

— Pe cine veți promova în echipă în retur?

— Sigur îi vom avea în prima formație pe Catona II și Birta, ambii crescuți la centrul nostru de juniori, componenți ai formației de tineret-rezervă. Acestora li se adaugă și acei care în tur au jucat un meci sau două, cum sînt Bolocan (portar), Ceaușu și Bulc.

Cu Florin Cheran despre... atletism și fotbal

Pe Florin Cheran, tînărul fundaș dreapta al echipei Dinamo București, l-am întîlnit în ajunul Anului Nou, în casa compozitorului Vasile Vasilache. Și nu era pe poziții de musafir, ca noi ceilalți, ci de... amfitrion. Ceea ce nu m-a surprins însă, ca unul care știam că Florin Cheran este fratele mai mic (va împlini 23 de ani în aprilie) al compozitorului. În fața acestei întîlniri, oricum neașteptate, reporterul sportiv a încetat să se mai considere în vacanță, revenind pentru cîteva minute în lumea fotbalului.

— Ce proiecte ai pentru noul an?

— Să devin titular la Dinamo. Ce alt vis ar putea avea un tînăr fotbalist decît să joace într-o echipă fruntașă, alături de jucători pe care el însuși continuă să-i privească ca pe niște idoli? Dumitrache... Lucescu... Radu Nunweiller... Dinu... Pircălab...

— Care crezi că este principala d-tale calitate?

— Deocamdată, viteza. Nu știu care din aripile noastre m-ar putea întrece la acest capitol.

— În cît timp faci „suta"?

— În 11,3—11,4 secunde.

— Cu puțin antrenament, ai putea deveni un bun „sutist"!

— Am și fost. Începuturile mele la Dinamo nu sînt legate de fotbal, ci de atletism, unde am înregistrat și un promițător 1,95 m la săritura în înălțime. În căutare de sportivi care nu și-au găsit adevărata vocație, practicînd alte sporturi decît fotbalul, Traian Ionescu... a pus ochii pe mine. Și, cum are darul convingerii ca nimeni altul, iată-mă trădînd atletismul și făcînd acum jurăminte de credință fotbalului.

— Pe care le vei ține, sperăm...

— Vă asigur! Un an am „trăit" pe calitățile mele atletice: viteza și detenta. Acestea nu sînt însă suficiente, dacă vrei să joci la Dinamo, pe postul pe care l-a deținut ani de zile Cornel Popa, unul dintre cei mai buni fundași ai fotbalului nostru. N-aș vrea să vă dezmint nici pe dv., cronicarii sportivi, care mi-ați încurajat începuturile.

— Cu alte cuvinte?

— Voi munci pentru a transforma speranța în certitudine.

Jack BERARIU

ISTVAN ZSOLT VA ARBITRA PARTIDA DINAMO BACĂU — KILMARNOCK

Federația maghiară de fotbal a comunicat numele celor trei arbitri care vor conduce la 13 ianuarie, la Bacău, partida dintre Dinamo și Kilmarnock, din cadrul „Cupei europene a tîrgurilor".

Arbitrul întîlnirii va fi renumitul Istvan Zsolt, ajutat la linie de Tibor Votava și Șandor Petri.

LOTO — PRONOSPORT

ÎN ATENȚIA CÎȘTIGĂTORILOR DE LA TRAGERILE REVELIONULUI

Concurs special Pronoexpres din 1 ianuarie 1970:

Depunerea biletelor cîștigătoare în orașele reședință de județ se mai poate face și astăzi 6 ianuarie 1970 pînă la ora 13.

Omologarea premiilor va avea loc sîmbătă 10 ianuarie 1970.

Plata premiilor se va face astfel: **în Capitală**, începînd cu data de 16 ianuarie a.c. pînă la data de 16 februarie 1970 inclusiv; **în țară**, începînd aproximativ de la 19 ianuarie a.c. pînă la data de 16 februarie 1970 inclusiv.

Tragerea specială Loto din 2 ianuarie 1970.

Depunerea biletelor cîștigătoare se va face pînă joi 8 ianuarie 1970 la ora 13 în orașele reședință de județ, iar în celelalte localități pînă miercuri 7 ianuarie 1970 la ora 13.

Omologarea premiilor va avea loc sîmbătă 17 ianuarie 1970.

Plata premiilor se va face astfel: **în Capitală**, începînd din 23 ianuarie 1970, pînă la data de 16 februarie a.c. inclusiv; **în țară**, începînd aproximativ de la 26 ianuarie 1970, pînă la data de 16 februarie 1970 inclusiv.

Amintim participanților că astăzi este ULTIMA ZI în care vă mai puteți procura biletele pentru primul concurs Pronoexpres obișnuit al anului de miercuri 7 ianuarie 1970. Tragerea va avea loc la București în sala Clubului Finanțe Bănci din strada Doamnei nr. 2 cu începere de la ora 19. Tragerea va fi radiodifuzată după care va urma un film artistic. Rețineți! În orele care au mai rămas, procurați-vă biletele pentru concursul **Pronoexpres de mîine.**

VIZA ANUALĂ A LEGITIMAȚIILOR JUCĂTORILOR DE FOTBAL

Federația română de fotbal a stabilit ca în perioada 15 ianuarie—20 februarie 1970 toate cluburile și asociațiile sportive, care au echipe în campionatele divizionare A, B și C, precum și în campionatul republican de juniori, să se prezinte pentru viza anuală necesară pe legitimațiile jucătorilor. Vizele se vor face la sediul F.R.F., din str. V. Conta nr. 16.

LOCUL IV (ÎN GRUPA B) ȘI CÎTEVA PROBLEME ALE JUNIORILOR HOCHEIULUI

Impresii și mici destăinuiri ale antrenorului N. Zografi

Echipa de juniori a României a participat pentru prima dată în acest an la campionatul european de hochei, în grupa B.

Anticipată inițial ca o prezență simbolică, în care **singura pretenție formulată de federație era ca formația să nu fie ultima, evoluția tinerilor noștri jucători a fost, în cele din urmă, peste așteptări,** mai ales dacă ținem seama de condițiile precare pe care le-au avut în timpul pregătirii și, în general, de preocuparea minimă de care beneficiază juniorii hocheiului din partea cluburilor sportive.

Discutăm la înapoiere cu antrenorul Nicolae ZOGRAFI, omul care și-a asumat misiunea ingrată și niciodată răsplătită de a supraveghea destinele mlădițelor crosei, îl vedem — paradoxal — încrezător în viitor, plin de speranțe, plin de optimism.

— Am trecut la un pas pe lîngă un mare succes, care ar fi rămas memorabil în istoria hocheiului nostru, spune Zografi. **Juniorii români putcau cîștiga acest turneu secund al campionatului european. Și iată pe ce îmi axez afirmația:**

În drum spre Austria am întîlnit în două jocuri de verificare formația Iugoslaviei, pe patinoarul artificial din Celin (lîngă Ljubljana). Două victorii (13—1 și 6—4), care au deschis tinerilor hocheiști apetitul pentru altele.

Deși tragerea la sorți nu ne-a fost favorabilă (am jucat într-o grupă de patru echipe și cele mai bune), formația română a abordat cu curaj și hotărîre competiția, terminînd neînvinsă seria preliminară.

VOI RECAPITULA REZULTATELE : 3—0 cu Ungaria (au marcat Bandaș, Ioniță și Axinte), 1—1 cu Austria (Costea), 1—1 cu Norvegia (Axinte), care ne-au adus pe locul II, la egalitate de puncte cu Norvegia, dar avînd un gol mai puțin marcat. Dacă ținem seama de faptul că în repriza a III-a a meciului cu Austria am jucat aproape tot timpul în 4 și 3 oameni din cauza unui arbitraj părtinitor, iar în jocul cu Norvegia adversarii noștri au apărat cu disperare rezultatul de egalitate (Ioniță avînd nu mai puțin de trei bare), vom vedea cît de nedreaptă a fost Fortuna cu formația noastră.

În grupa cealaltă s-a produs o mare surpriză : echipa Poloniei, mare favorită (20—0 cu Iugoslavia !), a pierdut jocul decisiv cu Italia (5—7) la care jucătorii se prezentaseră după un... Revelion foarte prelungit.

Și acum, închipuiți-vă ironia soartei : Italia pierde finala pentru locul I cu 8—0 în fața Norvegiei (cea care suferise crunt în fața noastră), iar Polonia învinge România cu 7—1 după ce noi condusesem a-

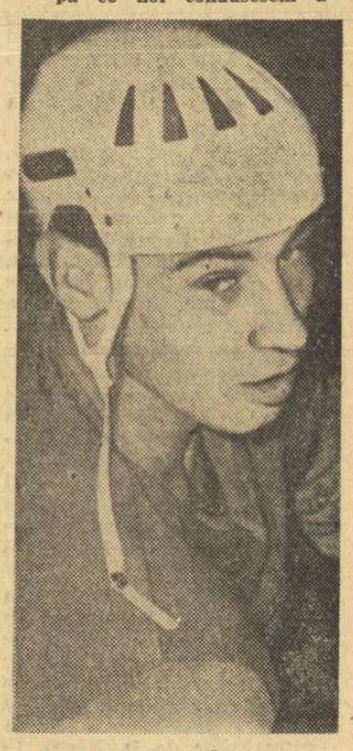

IONIȚĂ

proape două reprize cu 1—0, iar în cea de a treia i-am pierdut pe Ioniță (epuizat de efort) și Tureanu (patină ruptă), atuurile de bază ale formației României.

— De acord cu dv, tovarășe Zografi, dar toate acestea rămîn de domeniul amintirilor. În statistici echipa noastră va figura ca ocupanta locului IV. Restul lucrurilor sînt amuzante pentru un volum de culise ale sportului, ale performanței, ale rezultatului. Vă rugăm să ne spuneți care a fost valoarea REALĂ a competiției ?

— După părerea mea, bună. S-au prezentat formații, în general, omogene, riguros pregătite, jucători cu aptitudini tehnice deosebite și o evidentă erudiție tactică. Cîțiva în echipele Poloniei, Norvegiei, Austriei mi s-au părut mai virstnici decît limita admisă de regulament (tineri născuți în anul 1951 **n.r.**). **Dar, repet, mi s-au părut. S-a distins ca valoare formația Poloniei, matură, incisivă, eficace. Nu joacă rău norvegienii, italienii, austriecii, care, spre deosebire de noi, beneficiază de foarte mulți metri pătrați de gheață artificială. Spre pildă, la Kapfenberg (unde am jucat), Bruck, Leoben, mici localități de munte, există patinoare excelente, intens populate de copii și juniori. În acest timp, lotul nostru reprezentativ de seniori se pregătește în străinătate pentru un campionat mondial pe care-l va găzdui România !**

— Lucrurile acestea se cunosc și există speranțe că vor fi, treptat, remediate. Spuneți-ne cum vedeți viitorul echipei pe care o pregătiți ?

— Avem cîțiva juniori deosebit de talentați. Să menționez aici faptul că Ioniță a primit Cupa pentru cel mai bun fundaș al campionatului. S-au distins, de asemenea, Tureanu, Axinte, Bandaș, Herghelegiu, Mircioiu, Chemeneș. În general, echipa a dat dovadă de o mare voință și putere de luptă, calități esențiale în hochei. Cred că va trebui să depunem mult mai multe eforturi în pregătirea juniorilor. Această competiție la care am participat este foarte stimulativă. Dar, să nu uităm că aproape jumătate din componenții lotului de acum își termină stagiul de juniorat și noi nu vom admite pentru nimic în lume să trișăm cu vîrstele și cu anii de naștere. Ne-am fura singuri căciula. Secretul este să pregătim alți copii, alți juniori, spre a avea mulți hocheiști maturi de mare valoare. Este o misiune nobilă pentru care nici un efort nu mi se pare a fi prea mare.

Valeriu CHIOSE

sportul în lume

IATĂ ELOCVENTA JUSTIFICARE A DENUMIRII DE „ICARI AI ZĂPEZII" cu care sînt deseori desemnați săritorii cu schiurile. Iar decorul poate unic al Innsbruck-ului (Bergisel) nu face decît să pună în valoare splendida săritură imortalizată pe peliculă cu ocazia celei de a treia manșe a „Turneului celor patru trambuline"

EFERVESCENȚĂ PE PISTELE DE SCHI ALPIN

● Italianul Thoeni — lider în „Cupa Mondială"

Proba masculină de slalom special din cadrul concursului internațional de schi de la Hindelang (Bavaria) a fost cîștigată de sportivul italian Gustavo Thoeni, care a realizat în cele două manșe timpul total de 97,88. Pe locurile următoare s-au clasat Patrick Russel (Franța) — 98,74, Jean-Noel Augert (Franța) — 99.19, Henri Duvillard (Franța) — 99.36, Billy Kid (SUA) — 101,12 etc. Austriacul Karl Schranz s-a clasat pe locul 7, compatriotul său Heini Messner a ocupat locul 9, iar americanul Bob Cochran s-a situat pe locul 10.

La startul acestei curse s-au aliniat 106 concurenți din 17 țări.

În urma acestor rezultate, ÎN CLASAMENTUL INDIVIDUAL AL „CUPEI MONDIALE" CONDUCE GUSTAVO THOENI CU 70 p, urmat de Patrick Russel — 65 p și Jean-Noel Augert — 56 n.

● Michèle Jacot și-a dominat adversarele la Oberstaufen

OBERSTAUFEN, 5 (Agerpres). — Concursul internațional feminin de schi de la Oberstaufen (R.F. a Germaniei) a continuat cu desfășurarea probei de slalom uriaș. Victoria a revenit schioarei Michèle Jacot (Franța), cronometrată în 1:38,86. S-au clasat pe locurile următoare Françoise Macchi (Franța) — 1:39,05 și Barbara Cochran (SUA) — 1:40,18.

„FATALITY?"

● Tragedia de la Barcelona ● Nigerianul Dandu — victima lăcomiei altora ● Septembrie 1842 — decembrie 1969 : istoria deceselor în ring

În seara Anului Nou, într-o modestă căsuță din Barcelona, un tînăr de 28 de ani, Carlos San-José II, plîngea și se văita ca un copil. Printre suspine, izbucnea, din cînd în cînd, văicăreala : „Nici dușmanii mei să nu pățească așa ceva..." Și totuși, durerea lui era provocată de un motiv (aparent) de bucurie : cîștigase un meci, ceea ce pentru un profesionist al ringului reprezintă întotdeauna ceva. Dar, cu ce preț ? Adversarul său, nigerianul Bernard Dandu, aflat spre sfîrșitul carierei, pus k.o. în rundul 8, nu se mai ridicase de la podea. Internat la spital, operat fără succes, Dandu a intrat în comă și, în mai puțin de 24 de ore, a murit, lăsînd pe drumuri o soție, un copil și doi părinți bătrîni...

Iată faptele care, l-au întristat pe nefericitul învingător, altminteri pugilist de modestă valoare dar posesor (măcar) al unu „pumn" dinamitant, fapte care au aruncat din nou într-o lumină urîtă boxul profesionist. Dar de ce să fi devenit oare îndoliat încă din prima zi a celui de al optulea deceniu ringul profesionist ? „Fatalitate"... au spus unii manageri, ca mai întotdeauna cînd se întîmplă așa ceva. Așa să fie oare ? Nu, desigur că nu !

Ancheta a relevat din primul moment lucruri foarte grave. Vinovat este și arbitrul, care nu a oprit la timp lupta. Dar cei mai vinovați sînt participanții din umbră : managerii și organizatorii. Ei i-au permis lui Dandu urcarea în ring fără avizul medical de rigoare și, mai mult încă, în pofida faptului că nigerianul mai fusese învins prin k.o. cu două săptămîni înainte ! Evident, conform regulamentului și avindu-se la dispoziție electroencefalograma, meciul nu trebuia admis, dar lipsa de scrupule a dus la deznodămîntul tragic sus-amintit.

Trista istorie a deceselor în ringurile profesioniste consemnează multe cazuri de eludare a celor mai elementare reguli, permițîndu-se accesul în ring și disputarea meciurilor. Dar dacă pe vremuri (de exemplu, la primul caz înregistrat, în 13 septembrie 1842, cînd „ușorul" McCoy a decedat în urma înfringerii prin k.o. suferite în fața lui Chick Lilly) controlul medical era un simplu deziderat (ca să nu mai vorbim de mijloacele de investigație de care se dispunea), în zilele noastre asemenea „accidente" ne apar ca autentice crime. Și totuși, din anul 1947 pînă astăzi s-au înregistrat mai mult de 300 de morți între corzile careului magic...

În goana după cîștig, exploatînd singeros tinerele talente sau glorii în decădere, managerii nu țin seama de nimic și explică lapidar accidentele grave, prin veșnicul „fatality". Să fie vorba de așa ceva ? Faptele contrazic : celebrul Ray „Sugar" Robinson l-a ucis în 1947 pe Jimmy Doyle pentru că arbitrul nu a pus capăt unei lupte evident inegale ; Kid Parett a sucombat în aceleași condiții, în fața lui Emile Griffith, iar cu un an mai tîrziu Davey Moore a murit și el pentru că, deși starea de „groggy" era perfect vizibilă, oamenii din colț nu au aruncat la timp prosopul. În 1968, vest-germanul Jupp Elze, martelat pur și simplu de Carlos Duran, a plătit cu viața faptul că s-a dopat în cabină (nici pînă azi nu s-a făcut lumină în acest caz : totul s-a mușamalizat).

Aceste exemple, alături de celelalte, au, de fapt, aceeași cauză : goana după cîștig. Uneori, sumele imense investite în pariuri determină trucarea meciurilor ; alteori, dorința de a-și impune elevii prematur îi împinge pe manageri să contracteze meciuri cu adversari mult superiori. Iar deasupra celor mai multe asemenea manevre veghează, din culise, sumbră și necruțătoare, Maffia ringului. Și chiar dacă tragedia recent consumată pe ringul din Barcelona nu are o asemenea „regie", ea nu face decît să redovedească existența unor indivizi certați cu morala, pentru care moartea deseori nevinovatului pion de pe eșichierul afacerilor nu prezintă nici un fel de importanță...

Paul OCHIALBI

fotbal meridiane

● Crește „febra mexicană"

CIUDAD DE MEXICO, 5 (Agerpres). — **Toate biletele de intrare la semifinalele și finala turneului campionatului mondial de fotbal au fost practic epuizate — a anunțat într-o conferință de presă Ramon Alatorre, secretarul comitetului de organizare. Tot cu acest prilej s-a comunicat că au fost arborate cele 16 steaguri ale țărilor participante la ultimul act al acestei competiții. Steagurile flutură la balcoanele hotelului în care la 10 ianuarie se va efectua tragerea la sorți pentru alcătuirea celor 4 grupe. Cupa „Jules Rimet" va sosi la Ciudad de Mexico la 8 ianuarie, urmînd să fie predată într-un cadru festiv delegatului mexican. În sfîrșit, Ramon Alatorre a anunțat pe ziariști că s-a instituit un control anti-doping. În legătură cu această problemă atît de importantă, forurile medicale de specialitate vor ține o ședință la 9 ianuarie cu delegații celor 16 țări participante la turneu : Anglia, campioană mondială, Brazilia, Salvador, Uruguay, Peru, R.F. a Germaniei, Italia, Belgia, Suedia, Cehoslovacia, România, Bulgaria, URSS, Israel, Maroc și Mexic.**

● Pelé va deveni antrenor

RIO DE JANEIRO, 5 (Agerpres). — Pelé nu va părăsi fotbalul după ce își va încheia activitatea competițională. Celebrul jucător brazilian s-a înscris la un Institut de Educație Fizică, urmînd ca după terminarea cursurilor să devină director tehnic sau antrenor.

ASEARĂ A PLECAT spre Ciudad de Mexico, pe calea aerului, „Cupa Jules Rimet", care va fi prezentată cu prilejul tragerii la sorți a grupelor turneului final al C.M. de fotbal 1970. Trofeul, care de data aceasta este asigurat pentru suma de 5 000 de lire sterline, va rămîne sub directa responsabilitate a federației mexicane de specialitate pînă la înmînarea ei, la finele campionatului lumii.

● Surpriză în Cupa Angliei

LONDRA, 5 (Agerpres). — O mare surpriză a fost înregistrată în „32-imile" Cupei Angliei. Echipa Sheffield United, care activează în liga a doua, a reușit să cîștige cu 2—1 jocul cu fruntașa clasamentului primei categorii, Everton.

CAMPIONATE

SPANIA. — În etapa a 17-a a campionatului spaniol, Atletico Bilbao a întrecut cu 1—0 pe Granada, iar Atletico Madrid a terminat la egalitate 2—2 în deplasare cu Las Palmas. Alte rezultate : Pontevedra — Saragossa 0—1 ; Real Madrid — Elche 3—1 ; Coruna — Barcelona 0—0 ; Sevilla — Valencia 4—2 ; Real Sociedad — Palma de Mallorca 2—0. Clasament : 1. Atletico Bilbao — 24 p ; 2. Atletico Madrid — 24 p ; 3. Real Madrid 22 p.

PORTUGALIA. — Rezultate înregistrate în etapa 14-a a campionatului portughez : Varzim — Guimaraes 4—1 ; Tomar — Cuf 0—0 ; Benfica — Leixoes 3—0 ; Barreirense — Academica 4—1 ; Braga — Sporting 1—3 ; Porto — Belenenses 0—0 ; Setubal — Boavista 2—1.

În clasament conduce Sporting cu 24 p, urmată de Benfica — 21 p, Setubal și Varzim — 18 p etc.

BELGIA. — Etapa a 17-a a campionatului belgian s-a soldat cu următoarele rezultate : Beerschot — St. Gilloise 1—0 ; Ostende — Racing White 4—2 ; F.C. Bruges — Schaarbeek 2—1 ; Waregem — St. Trond 3—1. Celelalte partide au fost amînate. În clasament conduce Standard cu 24 p, urmată de La Gantoise — 22 p.

GRECIA. — După disputarea a 14 etape, în campionatul Greciei continuă să conducă echipa Panathinaikos cu 40 p, urmată de Olympiakos Pireu — 36 p. În etapa a 14-a, Panathinaikos a dispus cu 3—0 de Panahaiki, iar Olympiakos Pireu a învins cu scorul de 1—0 pe Pierikos. Alte rezultate : Olympiakos Cipru — Egaleo 0—3 ; Panionios — Proderitiki 0—0 ; AEK — Kavala 1—0 ; Paok — Ethnikos 1—1 ; Aris — Heraklis 2—0.

ITALIA. **Rezultate : Bologna — Roma 1—1 (au înscris : Savoldi pentru Bologna și Roversi — autogol pentru Roma) ; Cagliari — Torino 2—0 (Gori și Riva) ; Fiorentina — Palermo 3—1 (Maraschi, Amarildo și De Sisti, respectiv Bercellino II) ; Inter — Sampdoria 3—2 (Facchetti — 2 și Bertini, respectiv Corni și Negrisolo) ; Juventus — Bari 1—0 (Leonardi) ; Lanerossi Vicenza — Milan 1—0 (Facchin) ; Lazio — Brescia 1—0 (Chinaglia) ; Napoli — Verona 2—1 (Hamrin și Improta, respectiv Bui). În clasament : Cagliari 22 p, Juventus, Inter și Fiorentina 19 p, Milan și Lanerossi 17 p. În clasamentul golgeterilor conduce Vitali (Lanerossi) cu 10 goluri, urmat de Chiarugi (Fiorentina) — 9, Riva (Cagliari) — 8, Altafini (Napoli) și Bertini (Inter) — 6, Maraschi (Fiorentina), Chinaglia (Lazio) și Bui (Verona) — 5.**

C. T.

ATLETISM ÎN PLINĂ IARNĂ

● CARLOS ÎN FORMĂ

SAN FRANCISCO, 5 (Agerpres). — **Sprinterul american de culoare John Carlos a cîștigat două probe în cadrul concursului desfășurat pe teren acoperit la San Francisco. El a realizat în proba de 300 yarzi timpul de 31,5, iar pe 60 yarzi a fost cronometrat în 6,0. Proba de 1 000 yarzi a revenit americanului Mark Winzenreid în 2:08,1. Cehoslovacul Plachy s-a clasat pe locul doi cu 2:08,5.**

Recordmanul mondial în proba de decatlon, Bill Toomey, care-și continuă cu succes activitatea sportivă, s-a clasat pe primul loc în cadrul unui pentation disputat pe teren acoperit, după regulamentul asociației americane de specialitate.

● MARTINEZ CONFIRMĂ

SAO PAULO, 5 (Agerpres). — Cu prilejul concursului internațional atletic desfășurat la Sao Paulo, proba de 10 000 m a revenit mexicanului Juan Martinez în 30:04,6. Martinez cîștigase în seara de 31 decembrie tradiționalul cros desfășurat pe străzile orașului Sao Paulo. Celelalte rezultate înregistrate : 1 500 m Mike Wiggs (Anglia) 3:56,0 ; 3 000 m Reilly (SUA) 8:41,5 ; 5 000 m Karica (Iugoslavia) 14:29,6. Japonezul Sawaki s-a clasat pe locul doi cu 14:29,8.

● BEAMON... 7,43 M

NEW YORK, 5 (Agerpres). — **Campionul olimpic în proba de săritură în lungime Bob Beamon (SUA), care deține recordul lumii cu 8,90 m, și-a făcut reintrarea cu prilejul unei reuniuni desfășurate pe teren acoperit la New York. El s-a clasat pe primul loc cu un rezultat modest : 7,43 m.**

ECHIPAJUL ITALIA I

(Urmare din pag. I)

Într-un interviu acordat ziarului „La Gazzetta dello Sport", **Eugenio Monti afirma că ESTE IMPOSIBIL, ÎN MOD NORMAL, SĂ TE PREZINȚI LA UN CAMPIONAT OFICIAL CU MAI PUȚIN DE ZECE COBORÎRI DE ANTRENAMENT.** Noi sperăm însă ca, în continuare, la campionatul european de bob 4 persoane, ale cărui antrenamente încep luni seara, Panțuru să obțină rezultate pe măsura valorii lui și a aprecierii de care se bucură la Cortina d'Ampezzo.

În general, organizarea campionatului european a fost bună, cu toate defecțiunile pîrtiei care, din motive obiective, nu a corespuns integral. În încheiere, voi menționa accidentul grav suferit de echipajul englez Walker—Powdrill care, în penultima coborîre, a ieșit din virajul Cristalo, făcînd un salt în aer de peste 30 m.

Rezultate : 1. Italia I (Gaspari—Armano) 5:23,12 (1:20,96—1:23,16), 2. R.F.G. I (Floth—Bader) 5:23,15 (1:23,23—1:22,31), 3. R.F.G. II (Zimmerer—Utzschneider) 5:25,07 (1:22,05—1:22,02), 4. Spania I (Baturone—Rosal) 5:27,19 (1:23,32—1:22.17), 5. Austria II (Delle Karth—Gratl) 5:27,29 (1:22,10—1:23,50), 6. **România I (Panțuru—Focșeneanu)** 5:29,08 (1:22,88—1:22,48),... 11. **România II** (Panaitescu-Pascu) 5:35,21 (1:23,22-1:24,98).

Europenele de bob s-au soldat și cu accidente. Iată-l, în imagine, pe pilotul britanic William Walker, accidentat, în timp ce este ridicat spre a i se acorda primul ajutor

Sportul și luptele intestine

(Urmare din pag. I)

comitetului britanic de selecție să-l înlăture pe d'Oliveira din echipa națională. Aceste manevre au iscat un adevărat scandal diplomatic și au provocat vehemente proteste din partea opiniei publice britanice. Ca urmare a acestor proteste, turneul echipei britanice nu a mai avut loc. Așa încît — conchidea un comentator — Vorster a triumfat la cricket pe teren propriu, prin neprezentarea adversarului, dar a pierdut încă o rundă în fața opiniei publice.

Lecția nu a fost zadarnică, pentru că, vrînd să nu mai piardă încă o rundă externă, premierul sud-african Vorster a riscat să piardă doar una internă.

Totul a fost declanșat de anunțul unui turneu în Africa de Sud al unei echipe de rugby neo-zeelandeze, care aliniază și doi jucători de culoare, binecunoscuții mînuitori ai balonului oval din tribul maori. În cadrul unui miting electoral, la Pretoria, Albert Hertzog, liderul noului partid rasist sud-african, s-a ridicat împotriva hotărîrii guvernului de a aproba intrarea unei asemenea echipe „mixte". Înfocatul segregaționist l-a acuzat pe Vorster de abuz de putere și de politică de „trădare a apartheidului" ! Bineînțeles că Vorster a protestat energic împotriva unei astfel de acuzații nefondate, lamentîndu-se că a devenit un „neînțeles" pentru ceilalți rasiști, deoarece politica sa nu vizează în nici un caz modificarea „clasicelor" principii rasiste, ci numai unele aspecte neesențiale.

Trăirăm s-o vedem și pe asta ! Sportul băgînd zizanie în rîndurile rasiștilor, incitînd lupta pentru putere, întreținînd conflicte !

Hotărît lucru, autoritățile de la Pretoria au șanse tot mai mici de a-și readuce sportivii în familia olimpică. Ultima încercare de la Dubrovnik s-a soldat lamentabil pentru ei. Cu efectele recentelor episoade din „meciul" Vorster—Hertzog, probabil că la sesiunea C.I.O. de la Amsterdam, sud-africanii (sau mai bine zis susținătorii apartheidului, clasic sau neclasic), ca și confrații lor rhodesieni, vor găsi din nou ușile închise.

HOCHEIȘTII CEHOSLOVACI ȘI-AU ÎNCHEIAT TURNEUL ÎN CANADA

MONTREAL, 5 (Agerpres). — Echipa de hochei pe gheață a Cehoslovaciei și-a încheiat turneul în Canada jucînd la Ottawa cu selecționata țării. Victoria a revenit hocheiștilor canadieni cu scorul de 2—1 (0—0, 1—1, 1—0). În cadrul acestui turneu echipa Cehoslovaciei a susținut cinci meciuri, obținînd 2 victorii, pierzînd două jocuri și terminînd unul la egalitate.

„MEMORIALUL GOGLIDZE" LA ȘAH

MOSCOVA, 5 (Agerpres). — În turneul internațional de șah „Memorialul Goglidze", care se desfășoară la Tbilisi, s-au disputat partidele întrerupte din rundele anterioare. Iată cîteva dintre rezultatele înregistrate : Spiridonov-Haag 1-0 ; Suetin-Fuchs 1—0 ; Spiridonov-Ciocîltea 1—0 ; Șamkovici-Holmov 1—0 ; Suetin-Gufeld 1—0 ; Tal-Kostro remiză ; Haag-Hort remiză. Înaintea ultimei runde, în clasament conduc Tal și Gurghenidze (ambii U.R.S.S.) cu cîte 10 p.

DOUĂ VICTORII ROMÂNEȘTI ÎN FRANȚA

PARIS, 5 (Agerpres). — **Proba de simplu bărbați din cadrul turneului internațional de tenis de la Vannes (Franța) a fost cîștigată de jucătorul român Mureșan, care l-a învins în finală cu 2—6, 7—5, 6—4 pe Santei. În semifinale, Santei a dispus cu 6—1, 6—2 de Iemetti (Franța), iar Mureșan cu 6—2, 6—1 de Chauvelon (Franța).**

Jucătorii români au cîștigat și proba de dublu, învingînd în finală cu 6—0, 8—6 cuplul francez Chauvelon — Hugon.

MARIA TAȘNADI PRINTRE PROTAGONISTELE CONCURSULUI DE PATINAJ VITEZĂ DE LA INZELL !

INZELL, 5 (Agerpres). — Patinatorul de viteză vest-german Erhard Keller a cîștigat primele două probe din cadrul concursului internațional de la Inzell. El a realizat la 500 m timpul de 40,4, iar în cursa de 1 000 m a fost cronometrat în 1:22,8. **În întrecerea feminină, după disputarea a două probe conduce Ursula Bürger (R.F. a Germaniei) cu 108,700 p.** URMATĂ DE MARIA TAȘNADI (ROMÂNIA) **cu 119,267 p.** În cursa de 1 500 m, Bürger a realizat 2:48,3. Cursa de 500 m a fost cîștigată de Karola Brederlow (R.F. a Germaniei) — 50,5, urmată de Bürger (R.F. a Germaniei) — 52,5 și TAȘNADI (ROMÂNIA)—52,6.

SPORTIVI ROMÂNI PESTE HOTARE

● SUCCESE ALE JUNIORILOR ȘI JUNIOARELOR ÎN TURNEUL DE VOLEI DE LA SOFIA

SOFIA, 5 (Agerpres). — La Sofia a început un turneu internațional de volei la care participă selecționatele de junioare și juniori ale Poloniei, României și Bulgariei. În prima zi a competiției s-au înregistrat următoarele rezultate : masculin : ROMÂNIA—POLONIA 3—0 ; **Bulgaria B—Bulgaria A 3—0 ;** feminin : ROMÂNIA—POLONIA 3—0 ; Bulgaria A—Bulgaria B 3—0.

TELEX • TELEX • TELEX

Comitetul F.I.B.T. a stabilit, într-o reuniune ținută la Cortina d'Ampezzo, ca întrecerile campionatului european de bob pentru echipaje de tineret să se desfășoare în stațiunea Königsee (R.F.G.), în zilele de 14 și 15 februarie. Și-au anunțat participarea echipaje din Austria, Italia, Spania, România, **Anglia și, bineînțeles, din R.F. a Germaniei. Pîrtia din Königsee este amenajată artificial.**

● La Füssen (R.F. a Germaniei), echipa cehoslovacă **Tesla Pardubice a terminat la egalitate : 5—5 (3—2, 2—1, 0—2) cu selecționata olimpică de hochei pe gheață a gazdelor.**

● În finala turneului de la New Delhi, **tenismanul sovietic Metreveli l-a întrecut pe indianul Lali cu 6—3, 6—4, 2—6, 3—6, 6—3.**

● Finala probei masculine de simplu **din turneul de tenis de la Perth (Australia) i-a revenit australianului Alan Stone, care l-a întrecut cu 6—3, 6—3, 9—7 pe compatriotul său Philip Dent.**

● La Veghel (Olanda), în cadrul „Ligii europene" **la tenis de masă (grupa B), Elveția a întrecut Olanda cu 4—3.**

● În primul turneu profesionist din „serialul" australian, **Roche l-a învins cu 6—4, 6—1 pe Okker, iar Newcombe cu 6—2, 6—3 pe Pilici. În proba de dublu, Roche, Newcombe l-au învins pe Pilici, O'Neil cu 10—8, 6—4. Următoarele turnee vor avea loc la Hobart, Adelaide și Perth.**

Tiparul I.P. „Informația", str. Brezoianu nr. 23—25, București

40369

Redacția și administrația: str. Vasile Conta nr. 16, tel. 11.10.05, interurban 72 și 286. Telex sportrom buc. 180.

PROLETARI DIN TOATE ȚĂRILE, UNIȚI-VĂ!

sportul

4 pagini 30 bani

Anul XXV — Nr. 776 (6210) ZIAR AL CONSILIULUI NAȚIONAL PENTRU EDUCAȚIE FIZICĂ ȘI SPORT Miercuri 7 ianuarie 1970

Campionatele europene de bob în centrul atenției presei sportive italiene

● Gaspari — un pilot complet și excelent cunoscător al pîrtiei ● Regrete pentru Panțuru ● Competiția s-a desfășurat prea devreme ● Englezii Walker și Powdrill în afara oricărui pericol ● Antrenamentele la bobul de 4 aminate cu o zi ● Echipajul român pentru primele antrenamente

CORTINA D'AMPEZZO, 6 (prin telefon). Toate ziarele italiene, apărute în cursul zilelor de luni și marți, au publicat, sub titluri mari, victoria echipajului italian Giancarlo Gaspari—Mario Armano, cîștigător, pentru prima dată, al titlului de campion al Europei la bob. Așa cum arată ziarul „Gazzettino", **„Duelul dintre sportivii Italiei și ai R. F. a Germaniei, la care, spre regretul tuturor, nu a luat parte și virtuozul pilot român Ion Panțuru, a revenit lui Gaspari, un pilot complet, cu un start foarte bun și, mai ales, cunoscător perfect al tuturor secretelor pîrtiei".**

Condițiile foarte dificile ale acestei competiții și numărul redus de coboriri față de pretențiile unei întreceri de asemenea amploare au stîrnit în rîndul participanților și chiar al primilor clasați nedumerirea față de stabilirea atît de devreme a datei de desfășurare a campionatului european. Faptul nu a permis o pregătire completă a sportivilor și nici o verificare serioasă a pîrtiei de bob. Atît sportivii și oficialii, cît și presa, au ajuns la concluzia că este absolut necesar să se propună F.I.B.T., ca, în anii următori, activitatea competițională să nu înceapă înainte de 10 ianuarie.

Spre bucuria tuturor participanților, echipajul englez Walker—Powdrill, care duminică seara încremenise sutele de spectatori, aflați în fața curbei Cristalo, prin zborul peste viraj, se află în afara oricărui pericol mare, suferind doar o fractură și contuzii. S-a constatat, însă, că pilotul Walker, în vîrstă de 47 de ani (și care a declarat presei, în timp ce se afla în spital, că a mai avut... 18 căzături în cursul activității sale), a scăpat fiselele din mînă la intrarea în viraj.

În ceea ce privește antrenamentele pentru campionatul european de bob pentru 4 persoane, programate inițial pentru luni seară, ele nu s-au putut desfășura. În cursul zilei a nins, iar după-amiază a început să cadă lapoviță. În vederea acestora, s-a procedat la tragerea la sorți a ordinei de plecare a celor 16 echipaje înscrise reprezentînd 8 țări (Anglia s-a retras). Sperăm ca astă-seară (n.r.: marți), deși temperatura nu a scăzut prea mult, boberii aflați în stațiune să poată efectua primele coboriri. România va participa cu echipajul alcătuit din Panțuru — Zangor — Pascu — Focșeneanu.

prof. Petre FOCȘENEANU

Sezonul de schi a intrat în toate drepturile lui în zona de munte. Dilema tinerilor din fotografie este îndreptățită! Pe care dintre pîrtiile din Bucegi să-și dovedească măiestria?

Foto: D. CONSTANTINESCU

Simple bucurii

Cineva spunea că, în planul simbolurilor, sportul nu este altceva decît mijlocul de a învăța să învingi fără să ucizi, de a căpăta o implicită voluptate perseverentă a izbînzii, realizată îndeobște în compania unor nedușmani, pe care îi respecți și îi studiezi deopotrivă, pe care-i urmărești întotdeauna, și pe care nu o dată îi pizmuiești — nedorit poate, necomplice — cu cea mai umană dintre invidii.

Și mai afirma acel cineva — care era, întîmplător poate, Paul Vialar, pentru că, la urma urmei, putea să fie și un altul, nu neapărat un mare mînuitor de condei, nu neapărat un mare campion, ci doar un bun știutor al lumii acesteia de miracole, săvîrșite de balonul rotund sau de suliță, de mingea de celuloid sau de trăpașul cu aer de tangou — că dintre toate încrîncenările pe care le presupune și le etalează sportul cea mai frumoasă este și cea mai intimă; aceea la care sportivul se supune pe sine însuși, într-o superbă întrecere interioară, cu firea, întrecere pe care ne place cel mai adesea s-o expediem în nu multe cuvinte... Cutare, scriem, s-a întrecut pe sine. Și cam atît...

...Noaptea de Revelion, Sao Paulo. În prezența a aproape 300 de specialiști ai genului, se consumă ultimele secvențe ale crosului San Silvestro de Anul Nou, competiție tradițională pe care marele fondist belgian — l-am numit pe Gaston Roelants — a cîștigat-o în mai multe rînduri, stabilind și un record, bănuit intangibil, al traseului... Înaintea finișului, marii favoriți, japonezul Sawaki și englezul Tagg, se sufocă, și cel care rupe firul izbînzii într-un timp senzațional, încărcat cu confetii și asurzit de fiesta mulțimii, este mexicanul Juan Martinez. Minicampionul — 1,64 m, 53 kg — cu șolduri prelungi și ten măsliniu, fiu născut între urmașii aztecilor lui Montezuma... Vestea acestei victorii traversează meridianele, și inima ne bate parcă o dată mai repede: a cîștigat Martinez, cel care în copilărie fusese aproape un infirm, atacat de un rahitism necruțător, cel pe care toată lumea îl bănuia refuzat iremediabil sportului, cel ale cărui prime ture de pistă au fost urmărite cu amare zîmbete îngăduitoare...

La această bucurie, ne gîndim — poate instinctiv — la Murray Halberg, alergătorul cu mîna atrofiată, ne gîndim la lupta omului cu el însuși, la limite și la călcarea lor în picioare, la terifiantele interdicții medicale și la repudierea lor... Ne bucurăm încă o dată, cu zîmbete redescoperite în arsenalul primei adolescențe.

...Două zile mai tîrziu, Andrei Kvasniak sosește la Madrid, chemat sub culorile celebrului club care este Realul, fosta și actuala casă a atîtor și atîtor regi neîncoronați ai gazonului... Are 37 de ani Kvasniak, un chip tăiat parcă în piatră, sculptat de o mînă sigură, are ochi prăvăliți de sub sprîncene stufoase, picioare fusiforme, ca niște amfore smulse antichității. Are 37 de ani, zicem, vîrsta la care sportivii își atîrnă cu melancolie ghetele în cui, și el — aflat parcă într-o lume cu alte adevăruri și alte legi — pleacă să joace, mîndru și încrezător, la una dintre cele mai mari echipe din istoria fotbalului.

Să-l ascultăm: „Dacă mă tem? Dacă voi face față lîngă Gento și lîngă Amancio? Știu eu, cred că mă voi descurca, nu mă tem... Nu uitați: după ce am fost respins de Nantes (n.n. o echipă modestă care-l solicitase pe Kvasniak) ca necorespunzător, ca fiind terminat, cum vă place să spuneți, m-am decis să renunț... Am plîns atunci, m-am lamentat... Apoi m-am apucat din nou de treabă, ne-am calificat la mondiale. Acum nu visez decît Mexicul! De-aia nu mă tem... Acolo, într-un hotel sărăcăcios din Nantes m-am învins pe mine însumi..."

Două exemple, poate nu cele mai fericite, poate nici ultimele. În mod cert însă, două prilejuri de bucurie pentru cei care iubesc universul sportului, pentru cei care nu uită că dintre toate încrîncenările pe care acesta le presupune și le etalează, cel mai frumos este și cel mai puțin expus ochiului...

Un paradox ca atîtea altele.

Ovidiu IOANIȚOAIA

LA TIMIȘOARA

Întîlnire internațională de gimnastică: Județul Timiș — Partizan Novi Sad

În sala de sport C.F.R. Timișoara a avut loc întîlnirea internațională de gimnastică între selecționatele feminine și masculine ale județului Timiș și echipele clubului Partizan din Novi Sad (Iugoslavia).

În întîlnirea dintre echipele feminine, victoria a revenit gazdelor cu 175—168,50 iar confruntarea dintre gimnaștii a fost cîștigată de Partizan Novi Sad cu 262,15—253.

CLASAMENTELE INDIVIDUALE. Feminin: 1. Mia Variu (Timiș) 37,60p; 2. Milodonovici (Partizan); 3. Zurcovici (Partizan). **Masculin:** 1. Gruin (Timiș) 54,10 p, 2. Popov (Partizan) 54 p; 3. Hilidragovici (Partizan) 53,70 p. Iată învingătorii pe aparate. **Feminin:** Zurcovici (paralele — 9,10), Variu (bîrnă — 9,55; sărituri — 9,55; sol — 9,50). **Masculin:** Popov (bară — 9,35; cal — 9,55), Knejevici (sărituri — 9,35; sol — 9,50); Gruin (paralele — 9,40), Hilidragovici (inele — 9,45).

C. CREȚU — coresp.

Cîștigătorii premiilor oferite pentru cele mai exacte răspunsuri la ancheta ziarului nostru de Anul Nou

Procedîndu-se la tragerea la sorți a fost stabilită următoarea listă a premianților pentru cele mai exacte răspunsuri la tradiționala anchetă de Anul Nou a ziarului „Sportul" — Cei mai buni 10 sportivi români ai anului 1969: o bicicletă — **IOSIF GERE, str. Tonitza 10 Hunedoara;** un ceas — **sold. ION MACARIE;** cîte un abonament pe un an la ziarul „Sportul" — **GABRIEL REDNIC, str. Al. Odobescu, bloc 5, ap. 1 Baia Mare, NICOLAE TRAILESCU, satul Batoți, com. Devesel, jud. Mehedinți, VASILE ALEXOAE, str. Sărărie 156 Iași, NICOLAE CAPITANESCU, com. Miculești, jud. Gorj, CONSTANTIN IAGAR, str. Maria Constantin 38, sect. VI București.** Toți acești cititori au indicat cîte 8 răspunsuri bune. Reamintim că primul loc a fost ocupat de tovarășul **GH. BABAN din com. Pomi nr. 201, jud. Satu Mare, cu 9 răspunsuri exacte.**

TURNEUL DE CALIFICARE PENTRU „DIVIZIA DE JUNIORI" LA TENIS DE MASĂ

Sala de la stadionul Republicii a găzduit un turneu de calificare pentru campionatul de juniori pe echipe. La startul competiției s-au aliniat 22 de echipe, concursul căpătînd un caracter inedit prin numărul record de participanți.

Împărțite pe patru serii la băieți și două serii la fete, echipele au oferit meciuri frumoase, cu răsturnări de rezultate ca de exemplu, Rapid Buzău — Prefabricate București 5—4, C.S.M. Reșița — Tehnolemn Timișoara 4—5 etc.

S-a remarcat în mod special comportarea echipei Rapid Buzău, care cu un setaveraj de 20—6, deci toate întîlnirile cîștigate, ocupă locul I în prima serie. Celelalte echipe calificate în turneul final, care nu s-a încheiat încă la ora cînd scriem aceste rînduri, sînt: Constructorul Hunedoara, Tehnolemn Timișoara și Sinteza Oradea la băieți, iar la fete C.S.O. Pitești, C.S.M. 2 Cluj, Sănătatea Satu Mare și Voința Arad. Din aceste 8 echipe urmează ca primele două clasate, la băieți și la fete, să se califice pentru etapa finală care începe de azi la ora 9 în sala Floreasca. Și pentru că am amintit de acest concurs, socotim că organizatorii ar fi trebuit să programeze în așa fel turneul de calificare, încît sportivii să aibă posibilitatea să se odihnească între cele două concursuri, ori..!

Rezultate: **băieți:** Rapid Buzău cu Tractorul Tg. Secuiesc 5—1; cu Prefabricate Buc. 5—4; cu Hidromecanica Brașov 5—1; cu Școala sportivă Rm. Vîlcea 5—0, Constructorul Hunedoara cu Voința Bistrița 5—0, cu C.S.O. Pitești 5—0, cu Progresul București 5—3, Tehnolemn Timișoara cu Siderurgistul Galați 5—2, cu Voința Tg. Jiu 5—1, cu Locomotiva București 5—4, cu C.S.M. Reșița 5—4, Sinteza Oradea cu Șc. sp. 2 Buc. 5—3, cu Progresul Craiova 5—0, cu Minerul Brezoi 5—0.

Fete: C.S.O. Pitești cu Metalul Bocșa 5—0, cu C.S.M. 2 Cluj 5—1, și cu Șc. sp. 2 Buc. 5—1, C.S.M. 2 Cluj cu Metalul Bocșa 5—1, cu Șc. sp. 2 Buc. 5—2, Sănătatea Satu Mare cu Tractorul Tg. Secuiesc 5—1, cu Voința Arad 5—4, Voința Arad cu Tractorul Tg. Secuiesc 5—0.

Horia ALEXANDRESCU

O echipă de divizia A invitată în Ghana

Forul de specialitate din Ghana a invitat o echipă de fotbal din România, care activează în divizia A, pentru un turneu de trei meciuri. Primul joc al formației românești (încă nedesemnată) în Ghana ar urma să aibă loc în ziua de 21 ianuarie.

După jocurile din Ghana, se spune în telegramă, echipa românească care va efectua deplasarea va putea să-și continue turneul și într-o țară limitrofă.

KILMARNOCK SOSEȘTE DUMINICĂ

După cum se știe, marți va avea loc la Bacău meciul revanșă din cadrul „Cupei europene a tîrgurilor" (turul III) între echipa locală Dinamo și formația scoțiană Kilmarnock.

Fotbaliștii scoțieni și-au anunțat sosirea la București pentru duminică, urmînd ca a doua zi să-și continue călătoria spre Bacău.

MILOSAV PRELIC — PREȘEDINTELE UNIUNII FEDERAȚIILOR DE CULTURĂ FIZICĂ DIN IUGOSLAVIA — SOSEȘTE LA BUCUREȘTI

Astăzi, urmează să sosească în Capitală o delegație a Uniunii Federațiilor de Cultură Fizică din Iugoslavia, condusă de Milosav Prelic, președintele acestui for sportiv. Oaspeții iugoslavi fac această vizită la invitația Consiliului Național pentru Educație Fizică și Sport din România.

Pătrundere impetuoasă. Dar unde-i apărarea?

Foto: A. NEAGU

Prea multe minusuri la încheierea turului diviziei A de baschet

Poate era mai bine ca aceste rînduri să fi apărut la sfîrșitul anului trecut, adică odată cu terminarea turului campionatelor republicane, deoarece aspectul lor critic trebuia să aparțină unui trecut, iar 1970 să devină speranța corectării lor.

Dar nici acum nu este tîrziu, mai ales că observațiile și concluziile sînt critice în intenția de a stimula pe cei vizați să-și revizuiască atitudinea față de pregătire, față de joc.

Cea de-a XXI-a ediție a campionatelor republicane nu a adus un salt calitativ al echipelor noastre de club. Clasamentele se prezintă, ca de obicei, cu Dinamo sau Steaua la băieți, cu Politehnica sau Rapid la fete pe primele locuri. În rest, mici schimbări neesențiale.

Jocurile din acest tur nu au prezentat nici măcar un nivel spectacular care să fi compensat lipsa noului în evoluțiile tehnico-tactice. Meciuri anoste, în care unii se prezentau învinși dinainte și nu încercau nimic, iar alții în învingători apatici.

Aceste aspecte sînt prezente mai ales din cauza formelor de apărări pasive în zonă clasică, om la om cu flotare sau aglomerare.

De ani de zile se vorbește insistent și s-a recomandat de către Colegiul central al antrenorilor folosirea formelor de apărări active-agresive, mergîndu-se pînă la presing. Dar cu cît se recomandă și se insistă mai mult asupra acestor apărări, tot mai frecvent echipele noastre, atît de băieți cît și de fete, se sustrag angajamentului fizic — combativității, agresivității. Flotarea și aglomerarea sînt dominante iar indicația „lasă-l" e frecventă în timp ce „atacă-l" inexistentă.

Se invocă de ani de zile cestei comportări învechite își caută consecințele mai ales în întîlnirile internaționale intercluburi și de reprezentative, căci sportivii noștri nu sînt obișnuiți să determine pe adversar să greșească, cînd nu sînt „deranjați" au rău obicei să greșească mai puțin și nu pierd ocazia să profite de această pasivitate.

Pentru a face față diferențelor de gabarit, tehnicienii noștri aleg întotdeauna formule de aglomerare și nu pe cele active-agresive pentru a împiedica acțiunile pivoților giganți.

A dispărut CONTRAATACUL! Aceasta este realitatea, deoarece majoritatea punctelor înscrise sînt consecința atacurilor poziționale — de aceea și scorurile mici care rar depășesc 65 de puncte. Lipsa acestei arme importante a ofensivei este datorită folosirii formelor de apărare pasive, omiterii din pregătire a recuperărilor și a paselor de contraatac, teama de prindere a mingii, lipsa de rezistență în regim de viteză (teama de oboseală) și, mai ales, neînvățarea și ca un sistem de atac a contraatacului. Numai Politehnica București (fete) poate fi remarcată ca o echipă care se străduiește să folosească contraatacul din orice situație.

În ceea ce privește atacul pozițional, în cele mai multe uneori lipsa unui lot mai numeros, alteori lipsa de timp și cel mai frecvent lipsa de calitate pentru aceste forme de apărare ale sportivilor noștri — ca și cum componenții echipelor ar fi toți de peste 2 m și cu peste 100 de kg.

Din păcate, rezultatele acestei comportări învechite

prof. Alex. POPESCU
antrenor emerit

(Continuare în pag. a 2-a)

Învățați schiul cu Mihai Bîră

Frînări și opriri (în afară de căzătură)

Oricît de frumos și plăcut este schiul, practica limitată la un teren redus de exerciții sfîrșește prin a plictisi. Oricare începător vrea să ajungă să coboare pe o pantă, să întreprindă mici excursii pe schi, să capete independența de mișcare. De aceea, orice începător trebuie să învețe repede să coboare, să știe să frîneze și, deci, să oprească și, în fine, să cunoască un procedeu de ocolire spre a evita obstacolele sau pe alți schiori aflați pe pantă.

Prin cunoștințele dv asupra schiului, sînteți sclavul unei pante, unui teren-școală, redus ca dimensiuni, cu orizont limitat. A sosit vremea să căpătați libertatea de acțiune de care aminteam mai sus. Primul și cel mai simplu mijloc tehnic pe care schiul vi-l oferă este **plugul.** Pornind în **coborîre directă** pe linia pantei cu greutatea corpului repartizată egal pe ambele schiuri, începătorul execută o împingere laterală în călcîie, ceea ce determină depărtarea cozilor schiurilor, în timp ce vîrfurile rămîn apropiate și la același nivel. Genunchii, îndoiți, se orientează spre interior spre a înlesni așezarea schiurilor pe muchiile interne. În mod compensator, pentru echilibrarea corpului, bustul se apleacă ușor înainte, în timp ce brațele păstrează poziția normală de coborîre, poate ceva mai depărtate de corp. Pentru accentuarea frînării, este suficientă introducerea progresivă a genunchilor spre interior (încordînd și gleznele), ceea ce mărește unghiul canturilor față de zăpadă și răzuirea este mai pronunțată. Prin reglarea așezării schiurilor pe muchiile interioare se obține o alunecare frînată cunoscută sub denumirea de **plug alunecat.** Mărind presiunea canturilor asupra zăpezii, viteza scade pînă ce schiorul se oprește.

Deși plugul este un proce-

(Continuare în pag. a 8-a)

Atleții clujeni în sală nouă

Recent a avut loc la Cluj un concurs atletic pe teren acoperit, prilej cu care a fost inaugurată sala de atletism, complet reamenajată. Competiția a fost organizată de clubul Universitatea și Școala sportivă.

Deși atleții se află în plină perioadă pregătitoare totuși au fost înregistrate cîteva rezultate remarcabile. Iată cîteva din cifrele înscrise în foile de concurs: SENIORI: 60 m: Valentin Jurcă 6,2; lungime: Jurcă 6,77; greutate: Jurcă 13,50; JUNIORI I: 50 m: Vasile Bogdan 6,1; greutate: Bogdan 12,13; JUNIOARE I: 50 m: Iuliana Crișan 6,9; greutate: Agepsina Rusu 10,88; lungime: Marta Maria 4,98; JUNIORI II: 50 m: Valentin Ciurea 6,3; 50 mg: Ion Pațiu 7,3 — rec. județean; greutate (5 kg): Ștefan Gaja 13,84 — rec. județean; JUNIOARE II: 50 m: Eva Zorgo 6,8 — rec. județean.

PETRE NAGHI, coresp.

urme pe zăpadă și gheață

ÎN FAȚA NOULUI AN DE ÎNVĂȚĂMÎNT ÎN SCHI

Știri din ce în ce mai îmbucurătoare ne vestesc că, alături de cele 15 școli sportive și cele două licee cu clase de schi, în acest sezon vor funcționa în diferite colțuri ale țării, peste 30 centre de inițiere a schiului, întărindu-ne convingerea că, în anii care vor urma, schiul va lua o mare amploare.

Adevărate pepiniere ale schiului de performanță, aceste școli au alimentat continuu loturile reprezentative cu elemente de valoare și au format o nouă generație de specialiști: profesori, antrenori, instructori. Ne place să sperăm că această infuzie de tineri va duce implicit la acel reviriment pe care-l așteptăm de atîția ani în schiul nostru.

Intenționăm ca în rîndurile care urmează să ne oprim puțin asupra unor probleme ale învățămîntului în noul sezon.

Este prea bine cunoscut faptul că două mari școli naționale — franceză și austriacă — situate la două extreme în ceea ce privește metodica învățării tehnicii, au influențat întreaga lume a schiului, adepții unei metode sau celeilalte întîlnindu-i și la noi. Fără a cădea în exclusivism, acest lucru ne-a permis să alegem acea linie metodică unică care în prezent se aplică în mod unitar și consecvent în toate unitățile de învățămînt mai sus menționate. De altfel cred că în curînd vom asista, pe plan internațional, spre binele schiului, la universalizarea unei metode de predare, desprinsă de orice prejudecată sau ambiție de supremație. Iar ceea ce a determinat aceasta, este faptul că schiul de competiție, produsul acestor școli, anulează orice barieră, contribuind la dezvoltarea schiului. Într-adevăr, oricine urmărește marile competiții internaționale, este uimit de asemănarea tehnicii concurenților indiferent de țara de unde provin și doar un specialist distinge acea notă personală care dă stilul fiecăruia. Duvillard, Schranz, Kidd, Thoeni, Cristea, Mir, Pal și atîția alții aparțin unor școli diferite dar au aceeași tehnică, singură personalitatea fiecăruia diferențîndu-i. Chiar începătorii de pretutindeni sînt aceiași.

Specialiști renumiți, ca H. Lanig, A. Corcoran, K. Gamma, G. Joubert sau J. Vuarnet, susțin că nu poate exista o tehnică de schi „de competiție" și o alta „de învățare", deși, aproape în toate țările, există o separație netă între cercurile schiului de competiție și cele ale învățării schiului. Punînd să funcționeze în relații strînse o școală de schi și un club de competiții, se constată o ameliorare constantă a tehnicii „de învățare", ea profitînd de ultimele descoperiri ale competiției. De aceeași părere sînt și specialiștii noștri care lucrează cu copii pe Valea Prahovei, Predeal sau Brașov, care au un strîns contact cu cluburile de performanță. Unitatea unei metode de învățare trebuie să rezide în faptul că toate sfaturile date, corectările făcute, deprinderile recomandate unui schior, să concure spre a-i da, în toate etapele învățării, o eficacitate maximă. Ea nu poate fi judecată decît la nivelul schiorului format, al randamentului pe toate terenurile, toate zăpezile și în competiții. Nu trebuie să existe niciodată contraziceri între mișcarea arătată unui începător, schior mijlociu sau bun și mișcarea executată de campioni.

Noi sîntem puși în fața unei evoluții constante a metodicii predării schiului și deci și metodele noastre trebuie să le perfecționăm și, mai ales, programele de studii. Nu ar trebui orientat învățămîntul schiului la copii utilizînd mai bine simțul echilibrului, instinctul, excepționalul dar al imitației, pregătind schiorul să reacționeze în funcție de pantă, de zăpadă, de viteză și de raza virajului? Acest scop este atins, educînd simțurile, propunîndu-i mișcări și nu „poziții", impunîndu-i un comportament mereu adaptat la teren și la scopul urmărit. Nu ar trebui ca, pentru elevii mai dotați, tehnica să se adapteze particularităților lor, utilizînd tot arsenalul virajelor și mijloacelor speciale ale cursei, permițîndu-le un acces mai rapid spre un schi mai instinctiv? Nu ar trebui utilizat mai bine studiul coborîrii pentru a îmbunătăți viteza și a-l utiliza ca ajutor tehnic? Nu ar trebui lărgit bagajul de cunoștințe și deprinderi al schiorilor pe care să-l aplice diferențiat în funcție de condițiile și situațiile întîlnite? În fine, nu ar trebui să se manifeste mai multă exigență în însușirea tehnicii de bază, pentru a nu mai întîlni schiori în loturile reprezentative cu serioase deficiențe care le frînează progresul?

De foarte multe ori, instruirea capătă caracterul unei didacticizări excesive, neglijîndu-se faptul că conceptul motor în schi sînt entuziasmul și întrecerea. Entuziasmul se naște în mare parte din plăcerea pe care o încearcă schiorul în frumusețea peisajului și a locului de lucru, a alunecării, a obstacolelor pe care le depășește și, mai ales, a progreselor pe care le înregistrează zilnic. La început schi-jocul (de care nu se dispensează nici marii performeri, sub forma acrobației pe schi sau a jocurilor de virtuozități tehnice etc.), aplicațiile în teren, mai apoi varietatea lecțiilor, organizate pentru însușirea tehnicii, și concursurile, constituie cerințe obligatorii ale activității. Prezența întrecerii este un lucru firesc, deoarece copiii imită voluntar pe cei mai virstnici. Cuvintele „eu alunec mai iute ca tine" sau „eu sar mai mult ca tine" constituie însuși începutul jocurilor lor. Pentru aceasta, își trasează mici piruli, marchează slalomuri pe măsura lor, ridică trambuline pentru sărituri și oricînd au ocazia să se provoace la întrecere. Competiția descătușează niște resorturi psihice și fizice nebănuite. Progresul pe care-l înregistrează un schior participant la multe concursuri, în comparație cu altul care are aproape aceleași aptitudini dar evită cursele, este net superior. Iată de ce considerăm că a-i lipsi de aceste stimulente înseamnă fie a te opune naturii lor, fie a obține îndubitabil plafonarea. Iar inițiativa trebuie să ne aparțină în primul rînd nouă, renunțînd la „schiul practicat pe metru pătrat", întreruperea prea des a alunecării, pisarea pînă la saturație a unor mișcări descompuse din diferite elemente tehnice, preferința pentru explicații în dauna demonstrației etc.

Activitatea competițională, mult îmbunătățită față de trecut, și promisiunile pentru o mai susținută muncă cu copiii pe plan local, sub raport competitiv, alături de un proces instructiv-educativ mai bine organizat și desfășurat, ne întăresc convingerea că pășim pe un drum bun în acest sezon. Succes în noul an de învățămînt!

Ion MATEI

ÎNVĂȚAȚI SCHIUL

(Urmare din pag. 1)

deu tehnic derivat din coborîrea directă, tehnica alpină cunoaște și două variante ale sale pentru frînare în **coborîre oblică**. Este vorba de ju-

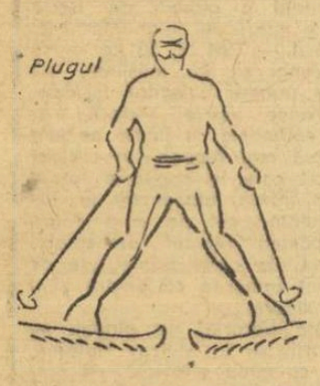

mătate plug spre vale și jumătate plug spre deal. Din **coborîrea oblică** cu menținerea poziției descrise, pentru frînare, **numai unul** din schiuri (fie cel din deal, fie cel din vale) are coada depărtată față de axul alunecării. Mai eficace este varianta spre vale, în care schiul din deal este director, iar cel din vale deschis în jumătate plug și așezat pe muchia internă, realizează frînarea proporțional cu apăsarea ce se exercită asupra sa.

Dar plugul nu înseamnă numai frînare și oprire. El dă posibilitate începătorului să ocolească, să-și aleagă traseul dorit într-o coborîre, să evite denivelările, obstacolele, prin procedeul cunoscut sub numele de **ocolirea din plug. Pornind direct pe o pantă,** schiorul ia poziția de plug prin împingerea laterală a cozilor, cu greutatea egală pe ambele picioare. Prin trecerea progresivă a greutății corpului pe unul din schiuri, prin accentuarea cantării schiului încărcat și prin crearea unui impuls de rotație (de pivotare), datorită aplecării corpului pe acest schiu, înaintarea nu mai este rectilinie, ci se angajează într-o curbă lentă, frînată, sigură. Corpul rămîne permanent cu fața spre schiuri, adică nu se răsucește lateral spre deal sau spre vale. Într-o succesiune de ocoliri din plug, schiurile rămîn **permanent** în poziție convergentă (adică în plug), cu virfurile la aceeași înălțime și corpul orientat pe direcția de ocolire. Articulațiile gleznă-genunchi-șold sînt semiflectate; brațele îndoite, în poziție normală, poate ușor mai depărtate de corp, cu bastoanele îndreptate cu virfurile înapoi.

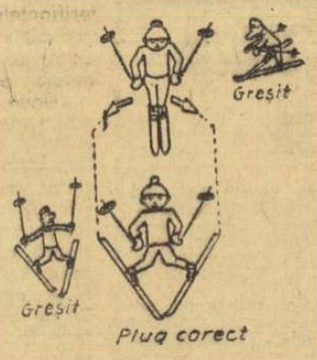

Independența de mișcare, și libertatea de acțiune presupun un act de curaj, un act de voință, așa că, fără prea lungă pledoarie, vă invităm să abordați pante mai aspre, mai lungi și mai repezi, folosind mișcările și schițele pe care vi le-am prezentat. Veți simți cum vă cresc aripi. Succes.

Obiectivul nr. 1 al anului — C. M. de la Bolzano

Popicarii noștri fruntași au în acest an o misiune de mare răspundere: apărarea prestigiului internațional al sportului popicelor din România la cea de a VIII-a ediție a campionatelor mondiale. După cum se știe, la ultima confruntare mondială — Linz 1968 — popicarii români au avut o comportare excelentă, cucerind medalia de aur la echipe femei și cea de argint la echipe bărbați.

Pentru C.M. '70, care vor avea loc între 24 și 30 mai în orașul italian Bolzano, pregătirile au început, după cum e și firesc din primele zile ale anului. În ceea ce ne privește, de alaltăieri, cele două loturi se află la Poiana Brașov, unde, sub îndrumarea antrenorilor **Al. Andrei** (lotul feminin), **F. Popescu** (lotul masculin) și a profesorului de educație fizică **R. Cernat**, urmează un program complex de pregătire. Antrenamentul tehnic al celor 20 de popicari fruntași, care are loc din două în două zile, se desfășoară pe arenele Metrom și Flacăra din Brașov. Federația de specialitate a introdus în cele două loturi o serie de sportivi tineri, care în ultima perioadă au avut o comportare constant bună: junioarele **Ildico Jijie** (C.S.M. Reșița), **Voichița Babuțiu** (U.T. Arad), precum și senioara **Mariana Antuș** (Hidromecanica Brașov) la fete, **C. Voicu** (Voința București), **I. Fodor** (Voința Tg. Mureș) ambii juniori, sub 23 de ani, ultimul an de juniorat la popice, și **Al. Vrînceanu** (Rapid București). Dintre „veterani", care în urmă cu patru ani, la C.M. din București, ne-au adus două titluri mondiale la băieți, lipsește reușeanul C. Rădulescu; anul trecut el a avut o comportare cu mari fluctuații, obținînd, de regulă, rezultate modeste, cu mult sub 900 p d.

Loturile vor sta pînă la 21 ianuarie la Poiana, după care jucătorii se vor întoarce la echipele lor unde își vor continua pregătirile. Ultimul examen care va definitiva cele două echipe reprezentative pentru întrecerile de la Bolzano va fi returul campionatului diviziei A.

Minusuri în turul diviziei A de baschet

(Urmare din pag. 1)

cazuri noutățile reținute de antrenorii noștri nu au fost adaptate creator la specificul echipelor, fiecare considerînd ca verigă fundamentală în pregătirea echipei, mai ales unele aspecte ale pregătirii tactice (cu precădere atacul pozițional), neglijînd pregătirea fizică generală și chiar cea specifică.

Din această cauză se joacă prea lent, prea studiat, prea BĂTRÎNEȘTE. Pe parcursul partidelor, perioade întregi se ține mingea mult și inutil, pentru ca atunci cînd în adevăr este nevoie de acțiuni bine gîndite, de păstrarea unui avantaj în finalul partidei, să se precipite, să se grăbească și să greșească, că copilărește. Un exemplu concludent ni l-a oferit chiar derbyul campionatului, Steaua — Dinamo, cînd echipa Dinamo avea un avantaj de 3 puncte la un minut de joc și prin Dragomirescu (care totuși jucase foarte bine) a pierdut mingea numai după 12 secunde printr-o pasă pripită, iar Chivulescu a aruncat la fel de nejustificat de la distanță cînd mai avea la dispoziție încă 13 secunde, deci suficient timp pentru a se crea o situație favorabilă unei aruncări la coș din pătrundere.

Dar exemple de acestea se pot da foarte multe, situațiile repetîndu-se.

Cea mai delicată problemă este aceea a preciziei în aruncările la coș, de sub panou și mai ales de la semidistanță. Așa cum spuneam mai înainte, se caută un joc studiat, combinativ, dar cînd acțiunea trebuie concretizată, se ratează. Această lipsă de precizie este evidentă mai ales cînd fiecare echipă are în față o apărare în zonă, lăsîndu-se false impresii că apărarea este aceea care este deosebit de eficace și nu lipsa de „coș". Desigur nu sînt prea greu de ghicit cauzele ratărilor: nu se acordă suficient timp pentru perfecționarea preciziei în acest procedeu de bază al jocului.

Aceste lipsuri evidente în comportarea echipelor noastre de club, în cadrul jocurilor de campionat, nu mai pot fi scuzate, deoarece de mai mulți ani Colegiul central al antrenorilor a elaborat DIRECȚIILE PRINCIPALE ALE PROCESULUI DE INSTRUIRE ȘI JOC, a efectuat mai multe consfătuiri și cursuri. Aplicarea indicațiilor se lasă însă așteptată.

Ignorarea acestor indicații are implicații complexe în întîlnirile internaționale oficiale, Cupa campionilor și Cupa cupelor, echipele noastre nu au obținut rezultate mulțumitoare; echipele reprezentative de seniori, senioare, tineret, juniori nu se pot desprinde din plutonul de mijloc al clasamentelor datorită acelorași cauze.

La toate aceste lipsuri, s-au **adăugat**, în ultimul timp, și unele abateri de la disciplina sportivă, în care sînt incluși atît sportivi, cît și antrenori. Din ce în ce mai frecvent jucătorii și jucătoarele noastre, în cadrul meciurilor de campionat, în loc să se concentreze asupra acțiunilor și sarcinilor de joc, „arbitrează", protestează la orice decizie, fapt pentru care penalizările arbitrilor și pedepsele dictate de comisia centrală de educație și disciplină sînt numeroase.

Aceste acte de indisciplină, care umbresc desfășurarea jocurilor, au urmări și în confruntările internaționale, unde sîntem printre puținii penalizați cu greșeli tehnice și acestea uneori chiar în momentele decisive ale jocurilor.

Conducerile cluburilor și antrenorii echipelor trebuie să ia cele mai indicate măsuri pentru înlăturarea acestor atitudini.

O contribuție deosebită în disciplinarea sportivilor și antrenorilor o pot avea și oficialii jocurilor, respectiv ARBITRII, care trebuie să respecte hotărîrile precise ale Biroului Federației române de baschet atît înaintea începerii jocurilor, cît și în timpul lor.

În acest tur de campionat se pare că arbitrii noștri au condus cu mai multă competență jocurile și au început să se integreze din ce în ce mai mult în concepția modernă de arbitraj. Totuși, foarte mulți exagerează în interpretarea luptei pentru minge (contactul personal, recuperările, capacul) frînînd astfel tendința de angajament fizic.

Colegiul central al arbitrilor are obligația să întreprindă acțiuni mai eficace pentru a crea tuturor arbitrilor posibilitatea unei interpretări moderne a acestor situații și astfel să-și aducă contribuția necesară ridicării potențialului de joc.

ÎN AȘTEPTAREA UNUI VERDICT

● 12 echipe masculine la turneul olimpic? ● Comitetul executiv al C.I.O. — acord de principiu ● C.M. și C.E., criterii de calificare?

Serviciul de presă „Olympia Press" din München a transmis în buletinul său din decembrie o știre de senzație pentru lumea voleibalistică: **„douăsprezece echipe** (în loc de 10, cum se hotărîse inițial — n.n.) își vor disputa **turneul olimpic masculin de volei în 1972, la München. Comitetul executiv al C.I.O. a hotărît să prezinte această cerere a Federației Internaționale de Volleyball la reuniunea plenară a C.I.O. care va avea loc în mai 1970, la Amsterdam. Această propunere, care corespunde, de asemenea, dorinței organizatorilor J.O. de la München, va permite ca turneul să se dispute în două grupe de cîte 6 echipe. Ea garantează, pentru prima oară în volei, obținerea medaliilor prin meciuri finale. Dacă C.I.O. adoptă acest nou sistem de desfășurare, se prevede ca și turneul feminin să se dispute. de asemenea, în două grupe de cîte 4 echipe, cu finale...**"

De fapt, conținutul acestei știri corespunde dorințelor unor cercuri mult mai largi — exprimate nu de mult și de ziarul nostru, care s-a pronunțat atît pentru mărirea numărului de echipe (și nu numai la masculin), cît și pentru găsirea unei noi formule, mai economicoase, de disputare a turneului, astfel încît el să nu fie obositor și nici să depășească, prin înmulțirea echipelor, numărul convenabil de zile de concurs. Iată că F.I.V.B. a găsit soluții acceptabile care, chiar dacă nu se identifică cu cele propuse de noi, au același efect.

Includerea acestei propuneri de către Comitetul executiv al C.I.O. în programul dezbaterilor din cadrul plenarei forului internațional olimpic înseamnă deja o acceptare de principiu a ideii și o garanție a înfăptuirii ei. În cazul unui acord și al plenarei C.I.O., de la Amsterdam, turneul masculin de volei ar satisface doleanțele multor federații naționale, permițînd, pe de o parte, participarea din toate continentele, iar pe de altă parte excluderea eventualității ca 3—4 echipe europene de recunoscută valoare să lipsească de la Jocurile Olimpice.

Considerînd deci realizabilă propunerea vizînd mărirea numărului de echipe masculine la 12, rămîne de văzut care va fi criteriul calificării. Se știe că au asigurată participarea primele două clasate la ediția precedentă, echipele U.R.S.S. și Japoniei, țara organizatoare (R. F. a Germaniei) și campioanele celor 5 continente (sau cele clasate pe locul secund în campionatele Europei și Asiei, dacă U.R.S.S. și, respectiv, Japonia devin campioane continentale). În total 8 formații. În formula inițială (cu 10 echipe) a turneului olimpic, celelalte două locuri urmau să fie obținute la C.M. din Bulgaria. Acum, cînd perspectiva existenței a patru locuri este aproape, se pune problema repartizării lor. Avînd în vedere superioritatea voleiului european, considerăm ca un loc să fie acordat la C.E. din 1971 (Italia), iar celelalte 3 la C.M. de anul viitor.

Și iată rațiunea pentru care credem această variantă mai potrivită: se știe că valoarea voleiului de pe celelalte continente este mult inferioară în comparație cu cea a voleiului european. Așa că organizarea unui turneu special de calificare ar avea ca rezultat tot calificarea formațiilor europene. Pe de altă parte, plasarea unui loc la C.E. ar da un plus de interes acestei competiții. Dacă însă se invocă instaurarea unei depline echități, atunci nu rămîne decît ca toate cele 4 locuri disponibile să fie repartizate la C.M., în această situație toate echipele participante la mondiale avînd posibilitatea — teoretică — de a se califica pentru München. În orice caz, una dintre aceste două soluții merită în primul rînd atenția.

Dar, deocamdată, să așteptăm verdictul de la Amsterdam.

Aurelian BREBEANU

Clasamente la încheierea turului în divizia B

FEMININ, SERIA I

1. Univ. Cluj	11	11	0	33 : 1	22
2. Spartac Buc.	11	10	1	30 : 12	21
3. Corvinul Deva	11	8	3	27 : 14	19
4. Drap. r. Sibiu	11	7	4	25 : 13	18
5. U.T. Arad	11	7	4	27 : 17	18
6. Medicina Cluj	11	5	6	21 : 24	16
7. Viit. Bistrița	11	5	6	16 : 24	16
8. Sănătatea Arad	11	4	7	18 : 24	15
9. Med. Tg. Mureș	11	4	7	16 : 27	15
10. Voința Brașov	11	3	8	14 : 25	14
11. Voința Zalău	11	2	9	9 : 26	13
12. Voința Sibiu	11	0	11	6 : 33	10

SERIA A II-A

1. Univ. Craiova	10	10	0	30 : 4	20
2. Sănătatea Tîrg.	10	7	3	23 : 18	17
3. Constr. Buc.	10	6	4	24 : 19	16
4. Univ. Buc.	10	6	4	21 : 19	16
5. Viitorul Buc.	10	5	5	20 : 18	15
6. Politehnica Gl.	10	5	5	16 : 20	15
7. Fl. roșie Buc.	10	4	6	21 : 21	14
8. Voința C-ța.	10	4	6	18 : 22	14
9. A.S.E. Buc.	10	4	6	17 : 22	14
10. Prog. Rm. Sărat	10	2	8	13 : 25	12
11. Univ. Iași	10	2	8	12 : 27	12

Echipa Institutului pedagogic din Bacău s-a retras din campionat.

MASCULIN, SERIA I

1. Univ. Cluj	11	10	1	32 : 11	21
2. Alumina Or.	11	8	3	29 : 18	19
3. Polit. Bv.	11	8	3	27 : 19	19
4. C.F.R. Tim.	11	7	4	28 : 19	18
5. Voința Arad	11	7	4	24 : 21	18
6. Ind. s. C. Turzii	11	6	5	28 : 20	17
7. Met. Huned.	11	6	5	22 : 19	17
8. C.F.R. Cluj	11	5	6	19 : 25	16
9. Voința B.M.	11	4	7	13 : 24	15
10. A.S.A. Sibiu	11	3	8	18 : 27	14
11. Univ. Timiș.	11	2	9	12 : 30	13
12. Silvania Șimleul S.	11	0	11	14 : 33	11

SERIA A II-A

1. I.E.F.S. Buc.	11	11	0	33 : 10	22
2. Polit. Iași	11	9	2	30 : 13	20
3. Farul C-ța	11	7	4	25 : 16	18
4. Medicina Buc.	11	7	4	24 : 19	18
5. Electra Buc.	11	6	5	26 : 21	17
6. Aurora Buc.	11	6	5	26 : 22	17
7. Vagonul Pl.	11	6	5	23 : 23	17
8. Electroputere Craiova	11	4	7	22 : 20	15
9. Constr. Sv.	11	4	7	19 : 26	15
10. Știința Petroșani	11	3	8	9 : 26	14
11. Viitorul Săvinești	11	2	9	16 : 29	13
12. „U" Buc.	11	1	10	15 : 32	12

CE NE SPUN CIFRELE

● Numărul prezențelor în listele celor mai buni performeri europeni s-a triplat ● Doar craulîștii au marcat o creștere semnificativă ● Un studiu comparativ grăitor ● Recuperarea terenului pierdut se face într-un ritm lent

Evoluția pe o linie ușor ascendentă a înotătorilor fruntași, în anul 1969, este o realitate. Exprimată prin cele 18 corecturi (la 29 de probe olimpice) la recordurile naționale, ca și prin faptul că mediile primelor 5 performanțe — cu mici excepții — sînt superioare celor din sezonul 1968, linia progresivă pe care o urmează de cîțiva ani încoace recordmanii și campionii țării este reflectarea unor certe posibilități. **Marian Slavic, Agneta Șterner, Vasile Costa** s-au numărat în permanență printre protagoniștii concursurilor internaționale (Syracusa, Kiev, Varșovia, Bruck a.d. mur sau Bratislava) la care s-au aliniat: tînărul **Liviu Copcealău** a fost prezent în 3 finale ale „europenelor" de juniori. În fine, un prim nucleu al unei echipe reprezentative masculine este pe cale de a se profila. Sînt semne încurajatoare, care vădesc victoria ambiției și a totalei dăruiri asupra unor condiții de lucru dificile, pe care nimeni nu le contestă.

Dacă în anul 1968, de pildă, listele celor mai buni 50 de performeri ai continentului cuprindeau doar 6 prezențe românești, după 12 luni numărul lor s-a triplat:

MASCULIN — **100 m liber:** 1. L. Ilicev (U.R.S.S.) 53,5.... 16. **M. Slavic** 55,2; **200 m liber:** 1. H. Fassnacht (R.F.G.) 1:56,5—rec. european,... 32. **M. Slavic** 2:02,9; **100 m spate:** 1. **R. Matthes** (R.D.G.) 57,3—rec. mondial,... 36. **Z. Giurasa** 63,9; **200 m spate:** 1. R. Matthes 2:06,4—rec. mondial,... 46. **Giurasa** 2:21,4; **100 m bras:** N. Pankin (U.R.S.S.) 65,8—rec. mondial.... 11. **V. Costa** 69,1, 28. A. Șoptereanu 70,9; **200 m bras:** Pankin 2:25,4—rec. mondial.... 18. **Costa** 2:33,5, 34. **P. Teodorescu** 2:36,5; **100 m delfin:** 1. V. Nemșilov (U.R.S.S.) 57,8—rec. european, ...36. **A. Covaci** 61,2; **200 m delfin:** 1. M. Woodrofe (Anglia) 2:07,8—rec. european,... 45. **Covaci** 2:17,5; **200 m mixt:** Matthes 2:13,5—rec. european egalat,... 16. **Slavic** 2:18,2;

FEMININ — **200 m liber:** 1. G. Wetzko (R.D.G.) 2:08,9—rec. european,... 42. **Cr. Balaban** 2:20,8; **100 m spate:** 1. **T. Lekveișvili** (U.R.S.S.) 68,2,... 12. **A. Andrei** 70,7; **100 m bras:** 1. D. Bjedov (Iugoslavia) 1:17,2,... 34. **Cr. Stănescu** 1:20,9; **100 m delfin:** 1. A. Gyarmaty (Ungaria) 65,5,... 20. **A. Șterner** 70,2, 47. **N. Ștefănescu** 71,7; **200 m delfin:** 1. H. Lindner (R.D.G.) 2:21,6,... 14. **A. Șterner** 2:35,4; **200 m mixt:** 1. M. Grunnert (R.D.G.) 2:27,5—rec. european,... 29. **Cr. Balaban** 2:36,2; **400 m mixt:** 1. E. Stolte (R.D.G.) 5:20,5,... 29. **Balaban** 5:39,4.

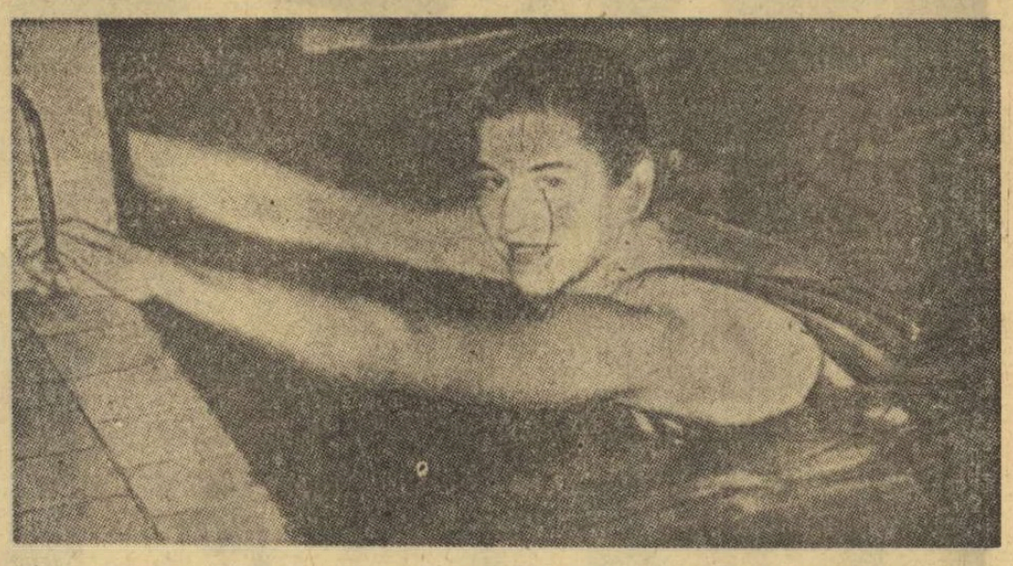

Anca Georgescu, campioana și recordmana brasistelor, se pregătește continuu în aceste zile
Foto: V. BAGEAC

Interesant ni se pare, îndeosebi, crescendo-ul craulîștilor. La sfîrșitul anului 1968 aveam cîte 4 înotători care coborau sub 59,0 la „sută" și, respectiv, 2:10,0 la 200, iar astăzi numărul lor s-a dublat. Datorită acestui fapt, echipa națională, angrenată în competițiile internaționale oficiale, a putut face față în mod onorabil.

RITMUL DE CREȘTERE ESTE TOTUȘI SCĂZUT

Îmbunătățirea „cronometrelor" de la un sezon la altul este fără îndoială un semn al progresului pe planul natației noastre. Problema trebuie privită însă sub un unghi mai amplu. Am putea aprecia ca pozitivă activitatea înotătorilor noștri, încadrînd-o în limitele hotarelor țării, ca un fapt pozitiv; marea majoritate a tinerilor sportivi, în special, au încheiat anul 1969 cu recorduri personale. Dar cifrele nu pot fi luate în considerare în mod izolat, și pentru a le stabili adevărata valoare, ele trebuie tot timpul comparate cu cele obținute pe plan european, dacă nu și mai mult. Or, tocmai din această confruntare vom putea obține o viziune reală asupra situației din natația românească și progresul ei (a se citi ritmul de creștere a rezultatelor). Pentru aceasta vom recurge la un studiu comparativ al mediilor primelor 5 performanțe înregistrate pe plan mondial, european și național.

Ce ne demonstrează tabelul alăturat? În primul rînd, faptul că față de anul 1964, de pildă, diferențele ce ne despart de fruntașii acestui sport au scăzut mult, dar ele au rămas totuși — mai ales în probele pe distanțe mai lungi — considerabile. Alăturînd mediile din 1968 și 1969 vom constata un progres constant doar în probele masculine de craul. În rest, o creștere ușoară, nesemnificativă (la 100 m spate, 200 m delfin, 200 m și 400 m mixt masculin, 200 m, 400 m și 800 m liber, 100 m și 200 m delfin) sau o directă stagnare.

Cifrele din studiul comparativ ne indică, așadar, un progres pe plan general, în care trebuie încadrat și saltul înotătorilor români. Dar — și trebuie subliniat acest lucru — ritmul este același, la nivelul recordurilor mondiale și europene, pe de-o parte, și la cel al recordurilor naționale, pe de alta. Și a ne mulțumi cu acest gen de progres înseamnă o abdicare voluntară în fața rămînerii în urmă, căreia continuă să i se plătească tribut greu pe plan internațional.

Adrian VASILIU

MASCULIN	1964	1968	1969
100 m l:	53,2 (3,8) — 53,9 (3,2) — 59,1	52,7 (4,4) — 53,7 (3,4) — 57,1	53,0 (3,7) — 53,9 (2,8) — 56,7
200 m l:	— — — —	1:55,7 (11,2) — 1:56,1 (8,8) — 2:06,9	1:56,3 (9,6) — 1:58,1 (7,8) — 2:05,9
400 m l:	4:14,1 (30,9) — 4:20,2 (24,8) — 4:45,0	4:07,4 (28,5) — 4:14,1 (21,8) — 4:35,2	4:06,7 (23,3) — 4:11,3 (18,7) — 4:30,0
1500 m l:	17:02,5 — 17:31,1 — 19:43,0 (2:40,5) (2:11,9)	16:28,6 — 16:59,0 — 18:33,3 (2:04,7) (1:34,3)	16:26,1 — 16:52,4 — 18:23,1 (1:37,0) (1:30,7)
100 m s:	60,5 (6,5) — 61,3 (7,7) — 69,0	59,8 (5,6) — 60,4 (5,0) — 65,4	59,3 (4,9) — 60,3 (4,4) — 64,7
200 m s:	2:11,8 (19,1) — 2:15,4 (15,5) — 2:30,9	2:08,8 (13,8) — 2:11,7 (10,9) — 2:22,6	2:08,3 (15,0) — 2:11,9 (11,4) — 2:23,3
100 m b:	67,7 (7,7) — 69,2 (6,2) — 75,4	66,9 (5,2) — 67,3 (4,8) — 72,1	66,9 (5,3) — 67,1 (5,1) — 72,2
200 m b:	2:28,8 (15,7) — 2:30,3 (14,2) — 2:44,5	2:28,3 (10,4) — 2:28,4 (10,3) — 2:38,7	2:26,6 (12,2) — 2:27,5 (11,3) — 2:38,8
100 m d:	57,7 (9,3) — 60,0 (7,0) — 67,0	56,9 (5,6) — 58,6 (3,9) — 62,5	57,0 (6,5) — 58,2 (5,3) — 63,5
200 m d:	2:08,5 (25,1) — 2:12,6 (21,0) — 2:33 6	2:06,9 (15,8) — 2:09,2 (13,5) — 2:22,7	2:07,7 (14,4) — 2:08,5 (13,6) — 2:22,1
200 m m:	— — — —	2:12,3 (11,5) — 2:15,1 (8,7) — 2:23,8	2:12,3 (10,5) — 2:14,4 (8,4) — 2:22,8
400 m m:	4:49,5 (47,7) — 4:58,1 (39,1) — 5:37,2	4:41,1 (31,8) — 4:49,2 (23,7) — 5:12,9	4:41,5 (30,8) — 4:45,8 (26,5) — 5:12,3
FEMININ	**1964**	**1968**	**1969**
100 m l:	60,1 (3,7) — 62,5 (3,3) — 68,8	59,4 (7,0) — 60,7 (5,7) — 66,4	59,9 (5,6) — 60,1 (5,4) — 66,5
200 m l:	— — — —	2:07,8 (20,9) — 2:12,4 (16,3) — 2:28,7	2:09,1 (17,1) — 2:13,5 (12,7) — 2:26,2
400 m l:	4:42,4 (44,3) — 4:51,5 (35,2) — 5:26,7	4:28,4 (46,1) — 4:41,4 (33,1) — 5:14,5	4:29,4 (42,2) — 4:41,0 (30,6) — 5:11,6
800 m l:	— — — —	9:18,7 — 9:46,4 — 10:54,3 (1:35,6) (1:07,9)	9:38,2 — 9:42,2 — 10:49,0 (70,8) (66,8)
100 m s:	68,2 (9,6) — 69,4 (8,4) — 77,8	66,9 (7,7) — 68,7 (5,9) — 74,6	66,9 (8,2) — 68,7 (6,4) — 75,1
200 m s:	— — — —	2:24,7 (18,3) — 2:29,5 (13,5) — 2:43,0	2:25,0 (20,0) — 2:29,5 (15,5) — 2:45,0
100 m b:	1:18,2 (8,5) — 1:18,5 (8,2) — 1:26,7	1:15,4 (7,5) — 1:16,2 (6,7) — 1:22,9	1:16,6 (6,3) — 1:17,3 (5,6) — 1:22,9
200 m b:	2:46,7 (19,5) — 2:46,7 (19,5) — 3:06 2	2:42,6 (16,2) — 2:45,4 (13,4) — 2:58,8	2:45,6 (13,1) — 2:46,3 (12,4) — 2:58,7
100 m d:	65,8 (11,2) — 67,6 (9,4) — 77,0	64,9 (7,6) — 66,8 (6,0) — 72,5	65,9 (6,1) — 66,6 (5,4) — 72,0
200 m d:	— — — —	2:22,5 (20,4) — 2:26,5 (16,4) — 2:42,9	2:22,5 (19,7) — 2:29,2 (13,0) — 2:42,2
200 m m:	— — — —	2:25,5 (18,0) — 2:30,9 (12,6) — 2:43,5	2:27,7 (15,9) — 2:30,3 (13,3) — 2:43,6
400 m m:	5:20,5 (51,5) — 5:30,2 (41,8) — 6:12,0	5:11,5 (41,6) — 5:21,9 (31,2) — 5:53,1	5:12,7 (38,9) — 5:22,0 (29,6) — 5:51,6

(Notă: cele 3 coloane reprezintă, în ordine, mediile primelor 5 performanțe din lume, Europa și România, iar între paranteze se află diferențele dintre mediile respective și cele românești).

O anchetă în lumea atletismului

Recordurile mondiale ale anului 2000!

Își spun părerea asupra nivelului viitoarelor recorduri o seamă de personalități marcante: **Jozsef Sir** — membru în consiliul I.A.A.F., **Iolanda Balaș-Söter, Heinz Vogel, Gheorghe Zimbrești, Vladimir Otkalenko, Gisela Birkemeyer, Toni Nett, Gaston Roelants, Bill Toomey, Giuseppe Dordoni, Jean Keller, Nicolae Mărășescu** și cuplul olimpic **Viorica Viscopoleanu — Lia Manoliu.**

Citiți amănunte în paginile 213—219 din

almanahul sportul

fotbal

Farul va întreprinde un turneu în străinătate

Despre reluarea pregătirilor echipei Farul ne-a relatat cîteva aspecte președintele clubului constănțean, tov. **Eugen Mocanu**. Astfel, am aflat că obiectivul imediat al formației din orașul de pe litoral este punerea la punct, fizic și tehnic, a compartimentelor într-un termen scurt, deoarece la sfîrșitul lunii Farul va întreprinde un turneu în străinătate. Este vorba de o deplasare în Kuweit și Liban pentru cîteva jocuri. Constănțenii vor pleca în acest turneu de iarnă pe ziua de 25 ianuarie.

Antrenorii **Robert Cosmoc** (principal) și **Lucrețiu Florescu** (secund) au convocat lotul pentru duminică și de ieri, după controlul medical, au început antrenamentele în aer liber și în sală. De la primele ore de antrenamente a lipsit D. Popescu, care este ușor gripat.

Nu va mai juca în retur la Farul Koszka, care intenționează să plece la o echipă în Turcia. Conducerea clubului i-a acordat dezlegarea. Se preconizează promovarea unor jucători noi pentru retur.

Carnet de „vacanță"...

Vacanța prilejuită de întreruperea campionatului, pentru majoritatea echipelor divizionare A, B și C a luat sau se apropie de sfîrșit. Veștile sosite la redacție ne informează că jucătorii s-au prezentat în plenitudinea forțelor fizice și doresc să folosească din plin fiecare zi pentru o cît mai bună pregătire.

Astăzi, publicăm în continuare știri primite de la corespondenții noștri.

Programul dinamoviștilor băcăuani

Dinamoviștii băcăuani, reveniți în țară din turneul întreprins în Liban, au făcut o escală în București. Ei vor continua pregătirile la Bacău în vederea partidei-retur cu formația scoțiană Kilmarnock, în cadrul Cupei europene a tîrgurilor.

Pentru astăzi, antrenorul V. Neagu a programat o ședință de pregătire. Mîine, va avea loc un joc de verificare în compania echipei de tineret-rezerve. Un alt meci, cu aceiași parteneri, îl vor susține simbătă. Ultimul antrenament este prevăzut pentru duminică și va dura circa 70 de minute.

După disputarea meciului cu Kilmarnock, dinamoviștii vor lua o vacanță pînă la 25 ianuarie.

Ne menținem declarația

Volubil ca întotdeauna, antrenorul VALENTIN STĂNESCU ne răspunde cu amabilitate la întrebările noastre în legătură cu pregătirile echipei Steagul roșu Brașov.

REP.: După cum sînteți informați, ieri, fotbaliștii s-au prezentat la vizita medicală.

V. S.: Exact. Ei au fost însoțiți de „colegul" lor mai mare, antrenorul PROCA, și vă pot spune că tot lotul a trecut cu bine acest prim examen. De altfel, astăzi, vom începe și antrenamentele.

REP.: Care va fi „planul de bătaie" al stegarilor?

V. S.: Preconizăm ca pînă la 14 ianuarie să ne desfășurăm pregătirea la Brașov. De la 15 ianuarie la 1 februarie, însă, ne-am propus să ne stabilim în Poiană, în vederea efectuării pregătirii fizice de bază.

REP.: Așadar, băieții se simt bine, sînt gata de start. Pe cînd prima întîlnire cu public?

V. S.: Cred că aceasta va fi la 26 sau 28 februarie, în compania formației Steaua, pe stadionul nostru.

REP.: Alte lucruri de actualitate?

V. S.: Avem de făcut niște „definitivări". Vrem să ne completăm lotul — de 30 de fotbaliști — promovînd mai mulți tineri jucători din județul Brașov. În același timp, vom da dezlegare unor jucători care nu au dovedit seriozitate în pregătire și dragoste pentru club.

REP.: Gînduri pentru viitorul retur?

V. S.: Ne menținem declarația făcută la sfîrșitul anului trecut: *ocuparea unui loc onorabil în prima jumătate a clasamentului diviziei A.*

La 12 ianuarie se reîntîlnesc studenții gălățeni

Reîntîlnirea jucătorilor de la Politehnica Galați, care activează în campionatul diviziei B, seria I, a fost fixată de antrenorul Rădulescu pentru data de 12 ianuarie. Pregătirile vor fi efectuate în Galați pînă în luna februarie. În perioada vacanței studențești, echipa Politehnica își va muta cartierul general la Băile Herculane. Apoi, pînă la reluarea campionatului, gălățenii vor susține mai multe meciuri de pregătire în orașele Reșița, Craiova, Caransebeș și Lugoj.

Pînă în prezent, antrenorul Rădulescu are la dispoziție același lot cu care a început campionatul.

O absență motivată la „U" Cluj

La prima întrunire a fotbaliștilor studenți din Cluj, care a avut loc luni după-amiază, s-a înregistrat o singură absență dar și aceea motivată, cum s-ar spune, cu plăcere, de către toată lumea, colegi de echipă și conducerea clubului. Este vorba de Ștefan Moldovan, *portarul echipei, care s-a căsătorit zilele acestea cu o inimoasă susținătoare a echipei „U", Nora Coracu, studentă în anul III la Politehnică, fiica dr. Sever Coracu, fost jucător la „U" în urmă cu 20 de ani. Deci o nouă familie de sportivi în orașul de pe Someș.*

Studenții își au „statul major" de pregătire în parcul sportiv „Victor Babeș", unde pot fi văzuți zilnic, dimineața și după-amiaza, acum în perioada vacanței. Exercițiile în aer liber, crosuri cu precădere, sînt îngreuiate de terenul desfundat (zăpada s-a topit aproape în întregime la Cluj). Concomitent se lucrează și în sala de forță a parcului, unde jucătorii preferă ridicarea halterei. Pentru relaxare, s-a ales bazinul acoperit unde băieții înoată și joacă polo. În momentul de față de pregătirea celor 35 de fotbaliști (echipa întîi și tineret) se ocupă antrenorul secund S. Avram *și antrenorul emerit de atletism* I. Arnăutu. *Principalul conducător tehnic al formației, Șt. Cîrjan, se află în concediu și va reveni la Cluj peste cîteva zile.*

În continuare, se vor efectua cîte cinci antrenamente pe săptămînă, punîndu-se accentul, îndeosebi, pe condiția fizică și adaptarea organismului la efort. Se preconizează ca în februarie, după sesiunea de examene, jucătorii să se deplaseze la munte, probabil la Predeal, unde să continue pregătirile și să susțină cîteva jocuri de verificare cu formații din Brașov, Cîmpina etc.

Minerul Baia Mare a început pregătirile

De luni 5 ianuarie, zilele de vacanță au luat sfîrșit pentru fotbaliștii de la Minerul Baia Mare. În programul de pregătire a figurat, în primul rînd, un riguros control medical. Apoi, vor avea loc antrenamente în sală și aer liber. De asemenea, antrenorii Grigore Noje și Ioan Bartha au prevăzut ca echipa lor să susțină o serie de întîlniri amicale cu echipe din campionatul județean, precum și cu divizionare B și C.

V. SĂSĂRANU — coresp.

Olimpicii — înaintea celor două turnee

Echipa olimpică a României se pregătește în aceste zile pentru turneul din Israel și Australia. Antrenorul V. Mărdărescu a prevăzut în program și meciuri de verificare.

Ieri dimineață, „olimpicii" au avut ca parteneri de pregătire pe juniorii din lotul U.E.F.A. II (antrenor federal C. Ardeleanu). Ca arbitru a funcționat V. Mărdărescu.

Fotoreporterul nostru, V. Gabriel, a surprins una dintre acțiunile ofensive ale echipei olimpice. Oblemenco conduce balonul, iar Grozea este pregătit să intervină...

CE ARATĂ ULTIMUL FIȘIER AL DIVIZIEI A?

● În cele 15 etape ale turului actualului campionat au evoluat 302 jucători (față de 320 din turul campionatului 1968—69).

● Cei mai mulți jucători i-au folosit echipele Politehnica și „U" Cluj — 22, A.S.A. — 21, „U" Craiova — 20; urmează: Crișul, F. C. Argeș, Petrolul, Jiul — 19, U.T.A., C.F.R., Steaua, Rapid, Dinamo Bacău, Dinamo București — 18; Farul — 17; cei mai puțini, Steagul roșu — 16.

● Din numărul total al jucătorilor, 35 sînt portari. Au folosit cîte 3 portari: Crișul, A.S.A., „U" Craiova, „U" Cluj, Politehnica, C.F.R.; cîte 2: Jiul, Steaua, Farul, Petrolul, Rapid, U.T.A., Dinamo București; un singur portar (în toate partidele): Steagul roșu (Adamache), F.C. Argeș (Niculescu), Dinamo Bacău (Ghiță). De subliniat că Gornea (U.T.A.) și Coman (Dinamo București) au fost înlocuiți doar în cîte un meci prin Moritz și respectiv Stana. Stan (Jiul) a fost înlocuit de asemenea doar în ultima etapă a campionatului (min. 57) în meciul „U" Cluj — Jiul, prin Florea care și-a făcut debutul în A. Ștefănescu (Farul) a participat la toate jocurile echipei sale, fiind înlocuit doar o dată (în repriza a doua a meciului „U" Craiova — Farul) prin Stancu. Constantinescu (Politehnica), Răducanu (Rapid) și Oprea („U" Craiova) au apărat în poarta echipelor lor de 13 ori.

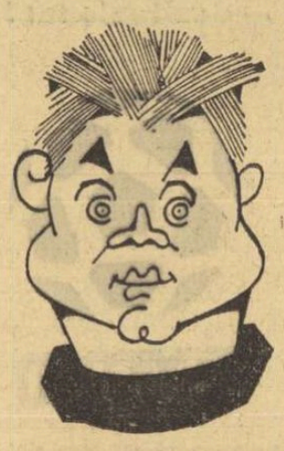

GHIȚĂ

● 62 de jucători au luat parte la toate jocurile susținute de echipele lor (ca titulari sau înlocuitori): STEAGUL ROȘU — Ivăncescu, Jenei, Pescaru, Balint, Necula, Florescu, Györfi; C.F.R. — Dragomir, Cojocaru, Soos, Roman, Stăncel, M. Popescu Petrescu; U.T.A. — Birău, Bacoș, Brosovschi, Petrescu, Axente, Domide; FARUL — Antonescu, Stoica, Mareș, Pleșa Tănase; „U" CRAIOVA — Niculescu, Mincă, Popa, Bălan, Oblemenco; DINAMO BACĂU — Nedelcu, Velicu, Duțan, Dembrovschi; A.S.A. — Sleam, Dondoș, Toth, Ciutac; JIUL — Stoker, Peronescu, Cotormani, Naidin; CRIȘUL — Sărac, Popovici, Cociș, Harșani; RAPID — Lupescu, Dan, Neagu, Codreanu, „U" CLUJ — Cîmpeanu, Mustățea, Oprea; PETROLUL — Mocanu, Dincuță, Moraru; F.C. ARGEȘ — Pigulea, Ivan II, Prepurgel; DINAMO BUCUREȘTI — Stoenescu, Sălceanu; POLITEHNICA — Pall.

De subliniat că numai Steaua n-a avut nici un fotbalist care să fi participat la toate cele 15 meciuri din campionat! (Ar fi fost desigur Tătaru II, dar... a fost suspendat o etapă).

● Cele mai scurte apariții le-au avut la F.C. Argeș — Turcan 15 minute într-un joc, Stan 33 minute în două jocuri, Ionescu 29 minute într-un joc, Ivan I 67 de minute în trei jocuri. **Steagul roșu:** Tarcu 68 minute în două jocuri, Grecea un singur meci. Vișan și-a făcut debutul în A... în etapa a 15-a prin cele 37 de minute în care a jucat. **U.T.A.:** Atodiresei 53 minute în două jocuri. **Rapid:** Mazurachis, titular în campionatul trecut, a apărut doar o dată în etapa a 13-a, pentru 45 de minute. **Politehnica:** Sofian a jucat un singur meci, în tot turul. **„U" Cluj:** apariții sporadice Coman (10 minute), Pripici (45 minute); Lică în trei jocuri, un total de 95 minute; Onea a jucat doar într-un singur meci. **„U" Craiova:** Ștefănescu un singur joc, Deliu 21 minute, Tacoi 5 jocuri, în total 101 minute; **Steaua:** „speranța" Iordănescu a participat la 3 jocuri, totalizînd 145 minute, Naom 116 minute în două jocuri. **Petrolul:** Dragomir o apariție de 77 minute, iar Cincu... doar 13 minute. **Dinamo Bacău:** Tr. Popescu, în două jocuri, total 25 de minute, iar Hrițcu un joc complet în etapa a 7-a. **A.S.A.:** Balaș și Dodu au jucat doar în cîte un singur meci, iar Balint a apărut doar 21 de minute în etapa a 14-a. **Jiul:** Baicu 37 minute în două jocuri, Grizea 25 minute într-un joc. **Farul:** Tîlvescu 23 minute în etapa a 5-a.

● Au fost și apariții doar de un minut sau de cîteva minute într-un joc: David (Dinamo Bacău) a intrat în joc în meciul cu Petrolul în min. 89; Volmer și-a făcut debutul în acest campionat în min. 88 al etapei a 15-a; Ivan I (F.C. Argeș) a intrat în joc în etapa întîi, în min. 85; Deselnicu („U" Craiova) l-a înlocuit pe Mincă în meciul cu Rapid în min. 88 etc. etc.

M. ORZEA

SĂTMĂREANU

DAN COE

Desene de AL. CLENCIU

„FEBRA" MEXICANĂ

CIUDAD DE MEXICO, 6 (Agerpres). — Orașul Ciudad de Mexico, gazda viitorului campionat mondial de fotbal, cunoaște la acest început de an febra pregătirilor pentru marea competiție. Discuțiile pe care le poartă omul de pe stradă nu au alt subiect decît... „mondialele" de fotbal. Se fac pronosticuri, se discută șansele echipei naționale, se avansează numele eventualei cîștigătoare a cupei „Jules Rimet". S-a apelat chiar la „prezicători" pentru a se afla, cu cîteva luni înainte, cine va dobîndi rîvnitul trofeu. În acest „concert" fotbalistic, au făcut senzație „prezicerile" astrologului american Arnold Krumm Hedler, care a afirmat unui reporter al ziarului „The News" că orașul Ciudad de Mexico va fi... distrus parțial de către un cutremur de pămînt în primele zece zile ale lunii iulie. El a împins pînă acolo „exactitatea" prezicerilor sale încît a furnizat și gradul de intensitate al „catastrofalului" cutremur: 8 grade pe scara Mercalli. El a „precizat" că cutremurul va fi precedat de o altă zguduire a scoarței terestre care se va produce între... 21 ianuarie și 19 februarie.

RABAT, 6 Agerpres). — Mohamed Benjelloun, președintele comitetului olimpic al Marocului, și Ahmed Amtifit, secretar general al Federației marocane de fotbal, vor pleca la Ciudad de Mexico pentru alcătuirea grupelor turneului final al campionatului mondial de fotbal. Tragerea la sorți va avea loc la 10 ianuarie, în prezența președintelui F.I.F.A., Stanley Rous.

LOTO — PRONOSPORT

Publicăm programul concursului Pronosport nr. 2 de duminică 11 ianuarie 1970: I: Bologna—Internazionale; II: Cagliari—Sampdoria; III: Milan—Brescia; IV: Napoli—Lanerossi; V: Palermo—Juventus; VI: Roma—Bari; VII: Torino—Lazio; VIII: Verona—Fiorentina; IX: Como—Atalanta; X: Genoa—Reggiana; XI: Mantova—Perugia; XII: Pisa—Catania; XIII: Varese—Catanzaro.

Cîștigătorii de excursii cu petrecerea Revelionului de la Loto și Pronoexprex au întîmpinat Anul Nou petrecînd clipe de neuitat la Brașov, Belgrad și Budapesta.

Cîștigătorii excursiilor atribuite la tragerea excepțională Loto din 18 noiembrie 1969, au petrecut Revelionul la Brașov aducînd mărturie fotografiile făcute în decorul minunat al munților.

Alți cîștigători, premiați la Pronoexpres, au sărbătorit venirea Noului An la Budapesta într-un cadru feeric.

În sfîrșit, un alt grup de premiați după ce au vizitat Iugoslavia, au petrecut Revelionul la Belgrad.

Excursiile, premii atît de solicitate de către participanți, vor fi acordate — și în anul 1970 — pe itinerarii noi și atractive.

De altfel chiar de la primele trageri ale acestui an, tragerile Revelionului la Loto și Pronoexpres au oferit excursii în Mexic la turneul final al Campionatului mondial de fotbal 1970 și în Japonia cu prilejul „Expo'70" de la Osaka.

Deci, din primele zile ale anului 1970, excursiile sînt pe primul plan la tragerile și concursurile speciale organizate de către Administrația de Stat Loto-Pronosport.

PREMIILE CONCURSULUI PRONOSPORT NR. 1 DIN 4 IANUARIE 1970

CATEGORIA I: (13 rezultate) 0,5 variante a 53.174 lei.

CATEGORIA a II-a: (12 rezultate) 17,5 variante a 7.646 lei.

CATEGORIA a III-a: (11 rezultate) 322,8 variante a 296 lei.

Premiul de categoria I a fost obținut de ION POPESCU din Cernavodă pe un buletin jucat 50%.

Rugbyul românesc poate să facă mai mult decît o „cursă de urmărire"...

Marcat de un intens contact competițional cu rugbyul francez — la cele mai prestigioase etaloane ale acestuia —, finalul recent încheiatei stagiuni internaționale a prilejuit federației noastre de specialitate, antrenorilor și jucătorilor (în primul rînd componenților lotului național și celor ai echipelor de club **DINAMO București, FARUL Constanța și POLITEHNICA Iași**) concluzii lucide privind potențialul actual și perspectivele rugbyului românesc.

Neîndoielnic, turneul echipei reprezentative, ca și meciurile amicale susținute în Franța de cele trei formații de club, au reactualizat cu un plus de idei și observații importante probleme de selecție, manieră de joc, de ordin tehnic și tactic, a căror dezbatere o vom încredința, în continuare, competentei rubrici periodice de comentarii, semnată în „SPORTUL" de maestrul emerit al sportului **Paul CIOBĂNEL**.

De aceea, desigur, rîndurile de față nu-și propun o analiză a turneului propriu-zis, ci doar o racordare a impresiilor, culese cu acest prilej, la destinul rugbyului nostru. Pentru că există, într-adevăr, asemenea momente cînd un meci sau un turneu au un ecou mult mai larg, trezind amintiri, invitînd la meditație și — de ce n-am spune-o? — la sinceritate.

★

Am văzut în sudul Franței, în această legendară „Ovalia", meciuri de rugby la diferite nivele competiționale, am cunoscut păreri ale diferitelor personalități — conducători și specialiști — din lumea rugbyului galic, pe care le-am confruntat deseori cu opiniile antrenorilor și jucătorilor români, înainte și după meciurile de la Tarbes, Brive și Angouleme. Două ni se par concluziile cele mai importante:

1. RUGBYUL ROMÂNESC ESTE PESTE TOT RESPECTAT, PREȚUIT SINCER PENTRU VALOAREA SA CERTĂ, CONFIRMATĂ ȘI RECONFIRMATĂ DE-A LUNGUL ANILOR, ÎN ARENA INTERNAȚIONALĂ.

Spunînd aceasta, avem, desigur, în vedere și entuziastele manifestări amicale ale amatorilor de rugby din Tarbes, Bagnières de Bigorre, Lourdes, Brive, Castelialoux sau Angouleme, aprecierile elogioase apărute în „l'Equipe", „La Dépeche du Midi", „Allez Brive!", „La Charente Libre" ș.a., invitațiile și primirile cordiale făcute pretutindeni echipei României. Dar, făcînd afirmația de mai sus ne gîndim, în primul rînd, la punctele de vedere exprimate în aceste zile de specialiștii francezi, excelenți cunoscători ai rugbyului românesc și care, departe de a ne demonstra doar proverbiala lor politețe, ne-au vorbit cu căldură despre progresele acestui sport în țara noastră. La aceasta se adaugă, cu o mare putere de convingere, calitatea jocului prestat — în general — de rugbyștii români cu ocazia turneului.

2. RUGBYUL ROMÂNESC CONTINUĂ SĂ OCUPE LOCUL SECUND (în ciuda unor rezultate de prestigiu și chiar în ciuda faptului că la Tarbes a fost ratată ocazia unei mari victorii!) ÎN PASIONANTA „CURSĂ DE URMĂRIRE" ÎN CARE SE AFLĂ ANGAJAT ÎMPREUNĂ CU RUGBYUL FRANCEZ (evident, nu gazdele ci, în primul rînd, antrenorii și jucătorii români au ajuns — credem — la această concluzie; poate și pentru faptul că, de data aceasta, contactul cu rugbyul francez s-a prelungit peste cele 80 de minute tradiționale și... oficiale de joc).

Ni se pare de o mai mare utilitate să continuăm discuția cu acest „punct" 2, pentru că nu de osanale (de altfel meritate) are acum nevoie rugbyul românesc, ci — repetăm — de o evaluare reală a valorii sale, precum și de definirea unor perspective.

★

Dacă recunoaștem (și ar trebui s-o facem) că — datorită mai multor factori: tradiție, popularitate, dezvoltare de masă, bază materială — **în Franța, mai precis în sudul Franței, se practică un rugby de calitate și eficiență, superior celui care se practică la noi, atunci se pune,** firesc, întrebarea: cum a fost posibil ca XV-le nostru să obțină draw-uri și chiar victorii în fața acestor maeștri ai balonului oval?

Nu trebuie să căutăm prea mult, și în nici un caz altundeva, răspunsurile de care avem nevoie. Istoria rugbyului românesc ne spune că mai întîi a fost entuziasmul. Mai tîrziu, cînd s-au creat condiții și alte posibilități, ele n-au fost folosite și rugbyul a continuat, în mare măsură, să rămînă un sport al pasiunii, viețuind și afirmîndu-se mai mult prin talentul jucătorilor și entuziasmul unor diriguitori.

E greu, desigur, de schițat un drum de decenii. Dar, parcă, odată a fost acea admirabilă generație de autentice talente care-i numără, firește printre alții, pe **Pîrcălăbescu, Ghiuzelea, Titi Ionescu sau Emil Dumitrescu.** Și, parcă, acesteia i-a urmat o altă generație, la fel de talentată, la fel de dăruită sportului cu balonul oval; era atunci cînd lumea rugbyului nostru era dominată de prezența unor mari jucători ca **Mocanu, Penciu, Marinache, Chiriac, Costel Stănescu, Teofilovici sau Paul Iordăchescu.**

Izvorul de talente n-a secat. Flacăra pasiunii și entuziasmului nu s-a stins. O spunem gîndindu-ne la „tricolorii" de astăzi, la **Ciobănel, Irimescu, Demian, Dragomirescu...** Și o spunem, privind cu optimism și spre mulți dintre juniori, elemente cu reale perspective de afirmare pe spinosul drum al consacrării rugbystice continentale.

Este, oare, îndeajuns pentru a cîștiga — și a menține performanța — acea „cursă de urmărire" cu XV-le Franței? Credem că nu este îndeajuns!

★

După meciul de la Tarbes, mai mulți dintre titularii de bază ai echipei (Irimescu, Ciobănel, Dragomirescu ș.a.) ne spuneau că — indiferent de rezultat, chiar dacă s-ar fi cîștigat — trei-patru zile rugbyștii noștri se simt complet epuizați fizic și psihic (poate că experiența turneului, programat după un meci oficial cu Franța, și cu o asemenea miză, nu trebuie repetată). Tot în legătură cu meciul de la Tarbes, dar și cu întîlnirile amicale de la Brive și Angouleme, antrenorii români Al. Teofilovici și Dumitru Ionescu ne spuneau că au găsit — oarecum — o soluție pentru înlocuirea lui Durbac (indisponibil pentru acest turneu), dar nu știam ce s-ar fi făcut dacă ceva — poate chiar... gripa — ar fi scos din dispozitiv alți cîțiva titulari?

Să nu limităm, însă, aceste observații la turneul din sudul Franței. Într-o foarte plăcută, și onorantă pentru noi, convorbire cu dl. **Marcel BATIGNE**, președintele F.I.R.A., interlocutorul ne spunea că speră ca, în foarte scurt timp, să se repare o mare nedreptate și că **„ROMÂNII TREBUIE SĂ JOACE ÎN TURNEUL CELOR 5 NAȚIUNI".** Se știe, de asemenea, că forurile diriguitoare ale sportului nostru, ca și cele ale federației de specialitate, se străduiesc să extindă calendarul competițiilor rugbystice internaționale.

Ce-ar fi, ca într-o zi, în acea zi mult așteptată și dorită de lumea rugbyului nostru, toate acestea să se realizeze? Este pregătit rugbyul românesc să facă față — desigur onorabil — unor asemenea confruntări?

Păstrăm multe rezerve...

De ce?

Pentru că, după cum vedem, numărul jucătorilor de mare valoare, al jucătorilor cu o pregătire completă pentru cerințele rugbyului modern este extrem de redus (a fost chiar nevoie să se apeleze la doi sportivi — Demian și Wusek — care în prezent activează în cluburi franceze). Pentru că în Franța pot fi alcătuite oricînd 4—5 reprezentative de valoare apropiată, în timp ce la noi, după formarea echipei naționale nu rămîne aproape nimic... Și, trebuie s-o spunem, pentru că — în ciuda unor progrese evidente — jocul „XV"-lui nostru este încă, justificat, supus unor critici ale specialiștilor de peste hotare.

CUM S-A AJUNS AICI ȘI CE TREBUIE FĂCUT PENTRU CA TALENTUL ȘI CAPACITATEA DE DĂRUIRE A JUCĂTORILOR SĂ NU MAI ÎNSEMNE SINGURA FORȚĂ CONSTANTĂ A RUGBYULUI ROMÂNESC?

Pare că răscolim lucruri mai vechi, dar...

O situație oarecum obiectivă (sfera redusă a valorilor mondiale în acest sport), dar — în primul rînd — unele greșeli ale anilor trecuți (care ne-au privat de contactul cu rugbyul britanic) au redus calendarul internațional la 2—3 jocuri anual, în fapt la tradiționala întîlnire cu „XV"-le Franței (celelalte partide, cu Cehoslovacia sau R. F. a Germaniei constituind, de regulă, meciuri-test pentru confruntarea cu rugbyul galic).

Federația de specialitate n-a ales — atunci — drumul cel mai bun. Meciul cu Franța a devenit obsedant pentru toată lumea rugbyului nostru. Se juca, de regulă, în decembrie și pregătirile, ca și... emoțiile pentru meciul următor începeau din ianuarie! **Totul era subordonat acestei confruntări.** Un an întreg, toate forțele, toată capacitatea tehnică și organizatorică, toate preocupările erau îndreptate aproape exclusiv spre echipa națională. Se întra foarte greu în lotul național; nimeni nu-și asuma răspunderea „riscului". Pentru că meciul cu Franța era — și încă mai este — obiectivul nr. 1 al rugbyului românesc. **Poate singurul...**

Fără îndoială, era necesar ca, în paralel, să se facă mult mai mult — poate tocmai în condițiile unui calendar internațional foarte redus — **pentru larga răspîndire a acestui admirabil sport al bărbăției, pentru transformarea lui într-un real mijloc de educare morală a tineretului, pentru creșterea valorică a echipelor divizionare, pentru rezolvarea unor probleme vitale ale rugbyului nostru.** Se știe, de exemplu, că exceptînd echipa națională, accesul formațiilor de rugby pe stadioanele de fotbal continuă să fie — oficial sau nu — interzis! Sau că, pînă anul trecut s-a făcut foarte puțin pentru asigurarea unui calendar internațional corespunzător echipelor de club și aproape nimic pentru echipele de juniori și tineret.

Toate acestea — carențe mai vechi sau mai noi ale unor cadre responsabile de destinele rugbyului — au determinat și o anumită mentalitate în cluburile din București și din provincie. Nestimulate, deseori lipsite de sprijin material, cluburile cu secții de rugby continuă să manifeste în general un interes extrem de scăzut pentru acest sport. În majoritatea cazurilor, secțiile de rugby sînt acceptate pentru că „așa s-a hotărît la centru" și aproape toate cluburile ar fi mulțumite să scape de echipa de rugby care... consumă fonduri, nu aduce spectatori (!?) și nici calendar corespunzător nu are.

De aceea, desigur, și acum — în pofida unor condiții generale excelente create sportului — rugbyul continuă să trăiască, în noi, în mare măsură din entuziasm, din pasiune, din eforturile solitare ale unor oameni — mai tineri sau cu timpiele albite de scurgerea anilor — pentru care acest joc înseamnă mai mult decît un simplu spectacol: el simbolizează, înainte de toate, una din cele mai pure definiții ale sportului, confundîndu-se cu însuși spiritul acestuia.

Trebuie, evident, să se opereze asupra unei mentalități, să se schimbe ceva, pentru ca rugbyul românesc să cîștige — nu doar printr-un rezultat, CI DEFINITIV — acea „cursă de urmărire" cu „XV"-le Franței. Și să meargă, victorios, mai departe...

Sugerăm, de aceea, forului conducător al mișcării noastre sportive nu numai o analiză a rezultatelor recentului turneu întreprins în sudul Franței ci o dezbatere mai largă încheiată cu măsuri care să vizeze problemele vitale ale progresului de ansamblu al acestui sport (dezvoltarea rugbyului în armată, în școli, în universități, autonomia federației de specialitate, sprijinirea centrelor în care a fost făurit un început de tradiție — Iași, Petroșani, Constanța ș.a — rezolvarea accesului echipelor de rugby pe terenurile de fotbal și, poate, afectarea unui stadion bucureștean exclusiv pentru meciurile de rugby, lărgirea calendarului internațional — în perspectivă pentru echipa națională, în prezent pentru echipele de club, de tineret și juniori etc.).

Este ora la care acest sport trebuie eficient ajutat, pentru ca talentul, entuziasmul, puterea de dăruire a jucătorilor, competența unor cadre tehnice și unele eforturi solitare acum să fie mai bine valorificate și să poată fi traduse într-un progres general a rugbyului românesc.

Dan GARLEȘTEANU

Fotbal pe zăpadă pentru europeni = handicap în pregătirea pentru turneul final al C.M.... Telefoto : A.P.-AGERPRES

ECHIPELE FINALISTE—LA ÎNCEPUTUL CURSEI MEXICANE...

ANGLIA : Ramsey — deziluzionat !

Un număr crescînd de anulări a unor meciuri de campionat amenință să răstoarne planurile de pregătire ale naționalei elaborate de sir Alf Ramsey în vederea campionatului mondial. Zăpada și ghețușul au venit anul acesta în Anglia mai devreme ca de obicei, pînă în prezent 53 de meciuri de campionat, cifră neobișnuit de mare, fiind amînate. Situația amenință să provoace o aglomerație de meciuri de campionat în ultimele săptămîni ale sezonului, exact ceea ce Alf Ramsey a căutat să evite pentru ca astfel jucătorii să fie eliberați de cluburile lor, iar antrenorul reprezentativei naționale să se poată îngriji în liniște de pregătirea lor.

Ceea ce s-a întîmplat i-a făcut pe criticii actualului sistem de desfășurare a campionatului englez să reafirme, cu și mai multă tărie, că programul Ligii Angliei este prea încărcat. Într-un sezon, echipele diviziei I au de susținut 42 de meciuri de campionat, pe lîngă partidele din Cupa Angliei, Cupa Ligii engleze precum și cele din diversele competiții europene. Unele cluburi au arătat de

pe acum că nu prea sînt de acord să permită jucătorilor lor să se antreneze în cadrul reprezentativei Angliei în mijlocul unui sezon atît de „plin". Potrivit unor știri care circulă la Londra, Ramsey este deziluzionat și ar putea demisiona după campionatul mondial din Mexic. Între timp, săptămîna aceasta el urmează să desemneze echipa ce va întîlni Olanda, la 14 ianuarie, pe stadionul Wembley, formație recrutată din cei 30 de jucători selecționați încă înaintea meciului cu Portugalia din luna decembrie (1—0).

SUEDIA : Teste intensive

Un număr de 25 fotbaliști suedezi au fost supuși unor teste intensive într-o cameră de joasă presiune, în vederea studierii aclimatizării lor la condițiile existente în Mexic. După încheierea experienței, antrenorul echipei naționale, Orvar Bergmark, a declarat : „Rezultatele arată că aerul din Mexic nu ridică nici un fel de probleme pentru jucătorii noștri".

Bergmark speră ca în turneul final să beneficieze și de concursul unor vedete ce joacă în prezent în străinătate, în special al lui Roger Magnusson, de la Olympique Marseille (Franța).

BULGARIA: După turneele din Spania și Maroc

Echipa națională a Bulgariei s-a înapoiat săptămîna trecută în țară după un turneu întreprins în Spania și Maroc. Jucătorii au părut a arăta o formă bună învingînd formația spaniolă Valencia cu 5—1, dar au provocat și o surpriză, cedînd cu 0—3 în fața Marocului, reprezentanta Africii în campionatul mondial.

Jucătorii bulgari continuă acum antrenamentele într-o stațiune de munte, pentru a se aclimatiza cu condițiile de altitudine din Mexic.

PERU : 41 de jucători în lot !

Din îndepărtata Americă de Sud ne-au parvenit și cîteva vești privindu-i pe fotbaliștii peruvieni. Au fost selecționați 41 de jucători, care, după cum a declarat antrenorul lor, celebrul internațional, brazilian Didi, vor fi supuși, cu începere din ziua de 12 ianuarie, unei foarte riguroase pregătiri. Iată și lista, pe cluburi de proveniență, a celor susceptibili de a reprezenta soccerul peruvian în Mexic : *Universitario* — Ruben Correa, Pedro Gonzalez, José Fernandez, Hector Chumpitaz, Luis Vruzado, Roberto Challe, Hernan Castaneda, Felix Salinas, Enrique Casaretto, Percy Rojas și Oscar Rios : *Cristal* — Luis Rubinos, Eloy Campos, Orlando de la Torre, Fernando Mellan, Tadeo Risco, Alberto Gallardo și José del Castillo ; *Alianza* — Roman Villanueva, José Gonzalez, Julio Baylon, Victor Zegarra, Pedro Leon și Teofilo Cubillas ; *Arica* — Ottorino Sartor, Javier Castillo, Javier Risco, Andres Segarra și Carlos Urrunaga ; *Juan Aurich* — Jesus Goyzueta, Augusto Gomez, Eladio Reyes și Jorge Charun ; *Municipal* — Hugo Sotil și Jaimé Mosquera ; *Defensor Lima* — Rodolfo Manzo și Carlos Oliva ; *Sports Boys* — Juan Munante și Oswaldo Ramirez ; *Miraflores* — Carlos Portanova și Dias Zegarr.

Încă un amănunt : numai doi dintre participanții la preliminarii nu mai figurează în lot : Nicolas Fuentes și Ramon Mifflin, care au fost suspendați de F.I.F.A. pe cîte un an...

R. F. A GERMANIEI : După vizita lui Schön în Mexic

Prima fază a pregătirilor efectuate de fotbaliștii vest-germani a debutat cu trimiterea antrenorului Helmut Schön în Mexic, unde a studiat, la fața locului, stadioanele pe care se va juca și condițiile de climă. Înapoiat în țară, Schön a constatat că mai are de făcut față unor inamici redutabili : frigul puternic și terenurile înghețate, care le-au provocat dificultăți jucătorilor. Principala grijă o constituie, la ora actuală, ferirea selecționabililor de eventuale accidentări în meciurile de campionat ce au mai rămas de disputat.

În ce privește vedetele reprezentativei, Wolfgang Overath, unul din piloniii succeselor obținute de R. F. a Germaniei în campionatul mondial din 1966, a reînceput să joace după ce mult timp a fost indisponibil, ca urmare a unei răni la picior. Gerd Müller pare, de asemenea, să fi depășit o accentuată criză de formă. Între timp, Schön a respins și unele sugestii privind renunțarea la serviciile lui Uwe Seeler. Karl-Heinz Schnellinger, Willy Schultz și Helmuth Haller, despre care se pretinde că „ar fi prea bătrîni", întrucît cu toții au depășit vîrsta de 30 de ani. „Vîrsta nu este un factor" — a răspuns Schön. „Totul depinde de forma jucătorilor în momentul de față".

ITALIA : Doi experți la fața locului...

După cum se știe, federația italiană de fotbal a hotărît să trimită doi experți în Mexic pentru a studia condițiile de la fața locului : antrenorul echipei, Ferruccio Valcareggi, și dr. Fino Fini, secretarul secției tehnice a federației. Lor li se va alătura Artemiro Franchi, președintele federației, care va asista la tragerea la sorți a grupelor campionatului mondial, programată la 10 ianuarie.

BELGIA : „Să ferim jucătorii de oboseală"

Antrenorul echipei Belgiei, Raymond Goethals, a mărturisit că principala sa grijă este ca jucătorii să nu fie obosiți în Mexic din cauza numeroaselor angajamente ale cluburilor. Este vorba, în special, de Standard Liège, care s-a calificat în sferturile de finală ale „Cupei campionilor europeni", și de Anderlecht, care se menține în întrecerea pentru „Cupa europeană a tîrgurilor".

sportul în lume

Șahiști români peste hotare

• „Memorialul Goglidze", desfășurat la Tbilisi, s-a încheiat cu victoria fostului campion mondial Mihail Tal și a maestrului Buhuti Gurghenidze (ambii U.R.S.S.), care au totalizat cîte 10½ p din 15 posibile. Pe locurile următoare s-au clasat Hort (Cehoslovacia) — 10 p, Ciocîltea (România), Suetin (U.R.S.S.), Gufeld (U.R.S.S.) — 8½ p, Spiridonov (Bulgaria), Șamkovici (U. R. S. S.), Djindjihașvili (U.R.S.S.) — 8 p, Bronstein (U.R.S.S.) — 7½ p, Holmov (U.R.S.S.) — 6½ p, Fuchs (R.D. Germană) — 6 p etc.

În ultima rundă, Ciocîltea a remizat cu Hort, rezultat consemnat și în partidele Gurghenidze — Haag, Tal — Bronstein, Holmov — Spiridonov, Gufeld — Șamkovici, Mașici — Lein și Djindjihașvili — Suetin.

• În runda a 7-a a turneului de la Hastings, maestrul român Dolfi Drimer l-a învins pe Levy, Gligorici a cîștigat la Medina, iar partida dintre Portisch și Smislov s-a încheiat remiză. În clasament conduce marele maestru iugoslav Gligorici cu 5½ p, urmat de Portisch (Ungaria) — 5 p, Unzicker (R.F. a Germaniei) — 4(1) p etc. Drimer ocupă locul 7 cu 2½ p.

• În turneul final al competiției pentru juniori de la Groningen, în clasament conduce Beliavski (U.R.S.S.) cu 4½ p, urmat de Adorjan (Ungaria) — 4 p și Pritchett (Anglia) cu 3½ p. Urzică (România) se află pe locul 6 cu 2½(1) p. În runda a 5-a Pritchett l-a învins pe Urzică.

REMARCABILE REZULTATE ATLETICE LA SAN FRANCISCO

NEW YORK, *6 (Agerpres).* — În ziua a doua a concursului internațional atletic pe teren acoperit de la San Francisco, cunoscutul campion american Lee Evans a cîștigat proba de 440 yarzi în 48,6 iar australianul Kerry Pearce s-a clasat pe primul loc în cursa de două mile cu timpul de 8:39,4. Proba de săritură cu prăjina i-a revenit americanului Sam Carruthers, cu performanța de 5,18 m. Alte rezultate : lungime : Hines (SUA) — 7,53 m; greutate : Murphy (SUA) — 19,26 m.

Fotbal meridiane

LA VALETTA, 6 (Agerpres). — Pe stadionul „Gzira" s-au întîlnit într-un meci internațional amical selecționatele Maltei și Luxemburgului. La capătul unui joc echilibrat, scorul a fost egal : 1—1 (0—1). Pentru gazde a marcat Cini, iar golul oaspeților a fost înscris de Hofmann.

EDIMBURGH, 6 (Agerpres). — Echipa engleză Arsenal Londra a achiziționat pe jucătorul Peter Marinello de la Hibernians, considerat ca un al doilea George Best. Marinello, care joacă aripă, este de origină scoțian.

BOLOGNA, 6 (Agerpres). — După meciul Bologna — A.S. Roma (1—1) din cadrul campionatului italian de fotbal, antrenorul echipei locale, Edmondo Fabbri, a fost brutalizat, la ieșirea din stadion, de către trei huligani care au fost arestați de poliția bolognezâ.

BUDAPESTA, 6 (Agerpres). — În urma unei anchete întreprinse de ziarul „Nép Spórt" din Budapesta, la care au participat redacțiile sportive a 10 ziare, a fost alcătuită cea mai bună echipă de fotbal a Europei pe anul 1969. Iată componența ei : **Banks** (Anglia), **Gemmel** (Scoția), **Sesternev** (URSS), **Beckenbauer** (R. F. a Germaniei), **Facchetti** (Italia), **Bobby Charlton** (Anglia), **Rivera** (Italia), **Best** (Irlanda), **Müller** (R.F. a Germaniei), **Riva** (Italia) și **Giaici** (Iugoslavia).

RANGOON, 6 (Agerpres). — În urma exploziei unei grenade și a unui schimb de focuri care au avut loc pe stadionul din orașul birmanez Lashio, 7 persoane și-au pierdut viața și alte 17 au fost rănite. Pe stadion avea loc o competiție de atletism cu ocazia aniversării independenței țării. Imediat după explozie, patru persoane înarmate au deschis focul împotriva mulțimii aflate pe stadion. Forțele guvernamentale au intervenit, fără a reuși însă să-i rețină pe atentatori, care au dispărut după un scurt schimb de focuri cu poliția.

Deși a ocupat doar locul 4 în slalomul uriaș de la Adelboden, francezul Patrick Russel (în fotografie) a preluat șefia clasamentului individual în „Cupa Mondială"

Telefoto : A.P.-AGERPRES

SCHRANZ ÎNVINGĂTOR LA ADELBODEN

Proba masculină de slalom uriaș din cadrul concursului de la Adelboden (Elveția) a fost cîștigată de austriacul Karl Schranz, care a realizat în cele două manșe timpul total de 3:22,76 (1:41,85+1:40,91). Pe locurile următoare s-au clasat Seep Heckelmiller (R.F. a Germaniei) — 3:23,73, Dumeng Giovanoli (Elveția) — 3:23,84 și Patrick Russel (Franța) — 3:24,55. Schiorul francez Jean-Noel Augert s-a clasat pe locul 7 cu timpul de 3:28,18. În urma acestor rezultate, în clasamentul individual al „Cupei Mondiale", pe primul loc a trecut Patrick Russel (Franța) — cu 76 urmat de Gustavo Thoeni (Italia) — 70, Jean-Noel Augert (Franța) — 59, Karl Schranz (Austria) — 50 p etc. În clasamentul pe națiuni continuă să conducă detașat Franța cu 477 p, urmată de S.U.A. — 222, Austria — 199 p etc.

TELEX • TELEX • TELEX

• *În cadrul concursului internațional de schi de la Oslo* proba de 20 km a fost cîștigată de norvegianul Magne Myrmo, care a realizat timpul de 1h 10:13,7.

• Într-un meci, disputat la Tokio, contînd pentru titlul mondial de box la categoria pană, franco-australianul Johnny Famechon și-a apărat cu succes centura, dispunînd prin k.o. în rundul 14 de challengerul său oficial, japonezul „Fighting" Harada, printr-un violent uppercut la bărbie. De menționat că în rundul 10 ambii boxeri au făcut, pe rînd, cunoștință cu podeaua.

• *În continuarea turneului* pe care-l întreprinde în Franța, echipa de rugby a Armatei cehoslovace a jucat la Orléans cu formația locală R.C. Orléans. Oaspeții au obținut victoria cu scorul de 9—3.

• *Într-un joc contînd pentru „Cupa Alpilor"* la hochei pe gheață, la Innsbruck s-au întîlnit formațiile I.E.V. Innsbruck și A.C. Klagenfurt, finalistă a „Cupei campionilor europeni" — ediția 1968—1969. Echipa din Innsbruck a obținut o surprinzătoare victorie cu scorul de 3—2 (0—2, 1—0, 2—0).

• *La Bombay a început un mare turneu de hochei pe iarbă*, la care participă echipele Argentinei, Belgiei, R.F. a Germaniei, Italiei, Japoniei, Olandei și Indiei (cu două selecționate). În prima zi, marea favorită, India, a surclasat Argentina cu 6—0, iar Japonia a întrecut Olanda cu 2—1. În ziua a doua, s-a produs o surpriză : India și R.F. a Germaniei au terminat la egalitate : 0—0. Reprezentativa secundă a Indiei a învins clar echipa Italiei cu 6—0.

• *Campionul mondial de ciclocros, belgianul* Eric de Vlaeminck, a repurtat o nouă victorie în Elveția, de data aceasta la Estavayer.

• *Cu prilejul unei reuniuni profesioniste de box desfășurate la Göteborg*, campionul european la categoria mijlocie, danezul Tom Bogs, l-a învins prin abandon în rundul 3 pe vest-germanul Brunnhoel. A fost ultimul meci organizat în Suedia, deoarece boxul profesionist a fost interzis prin lege în această țară.

• *Echipa de tenis a S.U.A. a cîștigat trofeul „Sunshine"* rezervat formațiilor de juniori, care s-a disputat la Miami Beach. În finală selecționata S.U.A. a învins cu scorul de 2—1 echipa Argentinei.

• *La Washington a încetat din viață* în vîrstă de 62 de ani Franklin Orth, președintele Comitetului Olimpic al S.U.A.

• *În zilele de 10 și 11 ianuarie*, stațiunea americană de sporturi de iarnă Lake Placid va găzdui un mare concurs internațional de sărituri cu schiurile, în cadrul căruia vor evolua și cinci săritori europeni : austriecii Schuster și Golser, elvețianul Pfiffner și vest-germanii Ihle și Schinze.

• *Cursa ciclistă de șase zile desfășurată pe velodromul acoperit din Köln* s-a încheiat cu victoria cuplului Post (Olanda) — Sercu (Belgia). Pe locurile următoare s-au clasat perechile Bugdahl-Kemper (R.F. a Germaniei), Altig (R.F. a Germaniei) — Merckx (Belgia) și Renz-Schulze (R.F. a Germaniei).

• *În ultimele finale ale turneului de tenis de la Perth* (Australia) s-au înregistrat următoarele rezultate : dublu mixt : K. Krantzke, Stuart (Australia) — K. Melville (Australia), Paul (Franța) 6—2, 4—6, 7—5 ; dublu femei : K. Krantzke, K. Melville (Australia) — M. Court (Australia), W. Shaw (Anglia) 6—2, 3—6, 6—3.

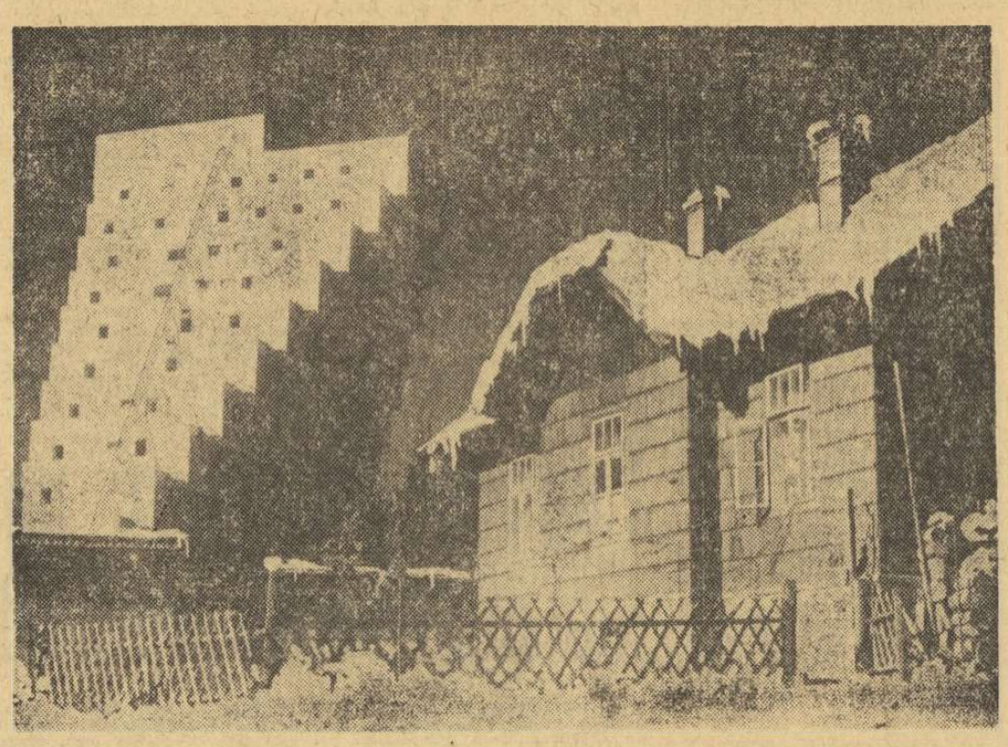

Moderna clădire a hotelului „Panorama" de la Strbske Pleso

Foto : C.T.K.

ÎN TATRA SE FAC ULTIMELE PREGĂTIRI PENTRU VIITOARELE CAMPIONATE MONDIALE DE SCHI-NORDIC

Mai sînt doar cîteva săptămîni pînă cînd elita schiului de pretutindeni (specialiștii în probele nordice) se va îndrepta spre Cehoslovacia, țara care găzduiește în masivul Vysoke Tatra (Tatra înaltă) ediția din acest an a campionatelor mondiale. Trebuie să le spunem viitorilor oaspeți ai Tatrei că îi așteaptă, în frumosul decor montan, o surpriză de mari proporții : un centru de sporturi de iarnă modern amenajat, înzestrat — printre altele — cu un stadion central care va putea fi utilizat atît pentru probele de fond cît și pentru săriturile de pe trambulină.

În vederea acestei importante competiții au fost ridicate aici 39 de construcții diverse : pîrtii și trambuline, tribune speciale pentru ziariști și comentatori de radio și televiziune, un centru de presă, cîteva hoteluri printre care unul numit FIS, rezervat comisiei de organizare, turnuri pentru arbitri, două telescaune, tabel electronic pentru anunțarea rezultatelor etc.

În cursul ultimilor doi ani, „statul-major" al campionatelor, ajutat în mod voluntar de cîteva sute de iubitori ai schiului, a efectuat toate pregătirile necesare pentru reușita acestei mari sărbători a schiului care se va bucura de înaltul patronaj al președintelui Republicii Socialiste Cehoslovace, Ludvik Svoboda.

Organizatorii au înregistrat, pînă în prezent, adeziunea a 25 de țări cu un total de circa 400 concurenți. Printre aceștia, își vor face debutul în campionatele mondiale fondiștii spanioli și fondiștele din Canada.

Participanții, antrenorii și conducătorii lor vor fi găzduiți în hoteluri confortabile în imediata apropiere a locurilor de concurs, la Strbske Pleso. Ziariștii, în schimb, vor avea la dispoziție un hotel (Park) în stațiunea Stary Smokovec unde va funcționa de altfel și comisia de organizare (în hotelul FIS). Acest hotel face parte, așa cum am mai spus, din modernul ansamblu de construcții realizat în vederea acestor campionate. Deși hotelul FIS este gata de la sfîrșitul lunii decembrie el va fi inaugurat în mod oficial în ziua deschiderii campionatelor, la 14 februarie. I s-a atribuit acest nume, mai puțin obișnuit, pentru a cinsti aniversarea a 60 de ani de la desfășurarea primului congres internațional al schiului, eveniment care a avut loc la 18 februarie 1910 în Norvegia.

Alături de hotelul FIS și foarte aproape de stadionul pentru cursele de fond ca și de cele două trambuline, se află centrul de presă, găzduit în noua clădire a postei, care a fost utilată cu tot aparatajul necesar transmiterii informațiilor și comentariilor de la aceste campionate (telexuri, telefoane un turn de telecomunicații etc.). Ziariștii vor dispune și de un centru de presă-auxiliar în hotelul Park din stațiunea Stary Smokovec.

Întrucît se așteaptă un mare aflux de vizitatori în perioada campionatelor, organele locale au luat măsuri de reconstruire și modernizare a căilor de comunicație rutiere și feroviare. De asemenea a fost mărit și modernizat aeroportul de la Poprad (8 km de Smokovec și 25 de Strbske Pleso).

Organizatorii sînt gata să-și primească oaspeții cu cea mai mare bucurie dorindu-le o ședere cît mai plăcută în timpul marilor întreceri pe care le va oferi, fără îndoială, cea de a 28-a ediție a campionatelor mondiale de schi la disciplinele nordice.

Jan MRAZ
membru în consiliul F.I.S.

Tiparul I.P. „Informația", str. Brezoianu nr. 23—25, București

40368

Redacția și administrația: str. Vasile Conta nr. 16, tel. 11.10.05, interurban 72 și 286. Telex sportrom buc. 180.

PROLETARI DIN TOATE ȚĂRILE, UNIȚI-VĂ!

sportul

4 pagini 30 bani

Anul XXV — Nr. 777 (6211) ZIAR AL CONSILIULUI NAȚIONAL PENTRU EDUCAȚIE FIZICĂ ȘI SPORT Joi 8 ianuarie 1970

SABRERI ROMÂNI LA BRUXELLES

O veste bună pentru iubitorii scrimei: patru dintre sabrerii noștri fruntași vor fi prezenți la Bruxelles, la startul ediției 1970 a „CUPEI MARTINI", competiție de anvergură, la care sînt invitați cei mai buni trăgători de pe continent.

Vor face deplasarea: OCTAVIAN VINTILĂ, DAN IRIMICIUC, HARITON BĂDESCU și ALEXANDRU NILCA.

Lotul sabrerilor români va fi însoțit de antrenorul Dumitru Mustață.

Pîrtia de bob de la Sinaia în curs de amenajare

Cu toate necazurile provocate de starea timpului nu întotdeauna favorabil, lucrările de amenajare a pîrtiei de bob din Sinaia continuă cu spor. După toate probabilitățile, sîmbătă vor fi date în folosință primele cinci viraje, pe care să-și începă antrenamentele de coborîre membrii lotului de tineret antrenat de maestrul sportului Tita Rădulescu. Lucrările vor continua, astfel ca pista să poată fi dată în întregime pentru antrenamente și concursuri în timp util.

MIHAI BOTA — coresp

O mare acțiune care implică sportul

ANUL INTERNAȚIONAL AL EDUCAȚIEI

Integrarea sportului în procesul de învățămînt

Educația fizică în școală nu este recreație!

Răspunderea cadrelor didactice față de viitorul națiunii

La propunerea Organizației Națiunilor Unite pentru Educație, Știință și Cultură (U.N.E.S.C.O.), Adunarea Generală a Națiunilor Unite (O.N.U.) a proclamat 1970 drept An internațional al educației. *În intenția inițiatorilor — care au meditat la rosturile noi, în continuă evoluție, ale educației în societatea contemporană — ACEST AN TREBUIE SĂ MARCHEZE PROGRESE IMPORTANTE, CANTITATIVE ȘI MAI ALES CALITATIVE, ÎN DOMENIUL PROCESULUI EDUCATIV.* Fiind vorba de formarea cadrelor societății de mîine, *SE AȘTEAPTĂ REEVALUĂRI CARE SĂ CONFERE EDUCAȚIEI VALENȚELE PE CARE TREBUIE SĂ LE AIBĂ, CONCORDANT CU PROGRESELE ALTOR DOMENII, ÎN VIAȚA POPOARELOR.*

Constatîndu-se că educația, în accepția clasică, rămîne încă prea des ruptă de restul activităților umane, comunitatea mondială este invitată — cu ocazia Anului internațional al educației — *SĂ-ȘI INDREPTE ATENȚIA SPRE SOLUȚII NOI ȘI ÎNDRĂZNEȚE, SPRE O EDUCAȚIE UNIVERSALĂ.*

În ceea ce ne privește — salutînd acest an internațional de extremă importanță pentru viitorul omenirii — considerăm că ni se oferă rarul privilegiu de a putea pleda timp de 365 de zile, sub oblăduirea acestui prelungit eveniment sărbătoresc, pentru **integrarea sportului în procesul de învățămînt,** pentru consolidarea poziției sale în opera pedagogică. Și nu găsim argument mai bun decît citind pe fruntașul organizatorilor acestui an festiv, directorul general al U.N.E.S.C.O., René Maheu: „Deși virtutea educativă a sportului a fost recunoscută de multă vreme, toate posibilitățile pe care le oferă în această privință nu au fost nici suficient exploatate, nici destul de bine explorate. Mai presus de toate acestea, integrarea în procesul total al formării personalității, prin stabilirea unor profunde relații între activitățile sportive și celelalte componente ale educației, constituie o problemă care așteaptă încă adevărata sa soluție."

Victor BĂNCIULESCU

(Continuare în pag. a 4-a)

În cursă, Dan Cristea

Foto: A. NEAGU

Principalul eveniment competițional al acestei săptămîni este „CUPA UNIRII", concurs aflat la a treia ediție. Organizat de Secția cultural-sportivă a C.C. al U.G.S.R., în colaborare cu F.R.S.B., concursul va reuni la startul probelor, sîmbătă și duminică, pe cei mai buni schiori alpini și fondiști ai țării, reprezentînd Dinamo și A.S.A. din Brașov, Clubul sportiv orășenesc Sinaia și două selecționate ale U.G.S.R. În acest an pentru prima dată „CUPA UNIRII" CAPĂTĂ UN CARACTER INTERNAȚIONAL, PRIN PARTICIPAREA, LA CURSELE ALPINE, A ȘASE TALENTAȚI SCHIORI ITALIENI: ROBERTO VOLA, PIERI AUPRANDI, SERGIO SERVENTI, STEFANO CIAGOSA, ROBERTO MONTROCCIO și GIORGIO DE STEFANIS.

Programul întrecerilor, care vor fi găzduite de frumoasa stațiune Vatra Dornei, prevede disputarea curselor de slalom special și slalom uriaș și a celor individuale și ștafetelor de fond.

PARTICIPĂRI LA CONCURSURI INTERNAȚIONALE

În scopul verificării pregătirilor efectuate pînă acum și acumulării punctajului F.I.S. necesar participării la campionatele mondiale de la Val Gardena,

Actualitatea în schiul competițional

ȘASE SCHIORI ITALIENI LA STARTUL „CUPEI UNIREA"

DAN CRISTEA, GH. VULPE și VIRGIL BRENCI AU PLECAT IN FRANȚA, UNDE VOR LUA PARTE, la sfîrșitul săptămînii, LA MARELE CONCURS DE LA MORZINE (F.I.S. I A), alături de elita schiului mondial. În continuare, REPREZENTANȚII ROMÂNIEI VOR PARTICIPA LA COMPETIȚIILE DIN AUSTRIA (Kitzbuhel—17—18 ianuarie). IUGOSLAVIA (Kranjska Gora —21-22 ianuarie) și ITALIA (Madonna din Campiglio — 29—30 ianuarie), DUPĂ CARE SE VOR DEPLASA LA VAL GARDENA.

Un alt lot care ne va reprezenta peste hotare este cel de juniori alcătuit din Mihai Bălan, Alexandru Bogdan și Daniela Munteanu. Simbătă și duminică, cei trei vor participa la „Cupa mondială a juniorilor", competiție găzduită de stațiunea elvețiană Sion.

LA SINAIA ȘI BRAȘOV

Comisia județeană Prahova și Clubul sportiv Sinaia au luat inițiativa de a organiza, sîmbătă pe Valea lui Carp, un concurs rezervat tuturor elevilor și juniorilor de pe Valea Prahovei. La startul cursei de slalom uriaș vor fi prezenți deci schiori din Sinaia, Bușteni, Azuga și Predeal, pentru a-și disputa „Cupa orașului Sinaia". Duminică, pe pîrtia din Poiana popicăriei, va avea loc prima etapă a „Cupei speranțelor", competiție rezervată copiilor din Sinaia. Se va desfășura o probă de slalom uriaș. La Brașov, o singură competiție: „Cupa Dinamo", care va fi ținta întrecerilor săritorilor de la A.S.A., Tractorul și Dinamo Brașov.

120 DE ELEVI LA UN CONCURS PE CLĂBUCET

Cu prilejul închiderii taberei organizată la Predeal pentru școlile sportive din Sinaia, Piatra Neamț, Brașov și Predeal, pe pîrtia Clăbucetul Taurului a avut loc un concurs (slalom special) la care au participat peste 120 de copii și juniori. Întrecerile s-au bucurat de un deosebit succes. S-au clasat pe primul loc: seniori: C. Cojocaru (Brașov), juniori I: C. Ciobotaru (Predeal), juniori II: M. Burchi (Sinaia), băieți: A. Năstase (Sinaia), junioare I: Doina Lașcu (Piatra Neamț), junioare II: Nela Simion (Predeal), fetițe: Elena Degeratu (Predeal).

BULETINUL ZĂPEZII

Serviciul Prevederi de scurtă durată din cadrul Institutului meteorologic ne-a comunicat că ieri dimineață stratul de zăpadă avea următoarea grosime în stațiunile montane: Sinaia—Cota 1500 60 cm, Ceahlău—Toaca 18 cm, Bălșoara 20 cm, Păltiniș—Sibiu 20 cm, Predeal 28 cm, Fundata 20 cm, Semenic 60 cm, Paring 30 cm, Vf. Omul 80 cm, Vf. Țarcu 35 cm, Rarău 24 cm. După încă o zi sau două de temperatură ridicată, se prevăd răcirea timpului și ninsori uneori abundente în toate regiunile de munte. Deci, condiții favorabile practicării sporturilor de iarnă.

Din concurs în concurs

REZULTATE BUNE ÎN PRIMA REUNIUNE A „CUPEI SPERANȚELOR"

...și cîteva autentice promisiuni

TUȘNAD, 7 *(prin telefon, de la trimisul nostru).* — Folosind din plin condițiile atmosferice favorabile, federația noastră de patinaj organizează concurs după concurs pe pista naturală a lacului Ciucaș, din stațiunea Tușnad, care se prezintă în condiții excelente pentru întrecerile viteziștilor. Astfel, după concursurile din cadrul „Cupei 30 Decembrie" și „Cupei Tușnad", tinerii patinatori au luat miercuri startul în tradiționala competiție dotată cu trofeul *„Cupa speranțelor".*

Deși timpul a fost mai puțin favorabil comparativ cu primele reuniuni — ceața acoperind în întregime lacul Ciucaș, totuși, cei peste 50 de participanți au obținut rezultate promițătoare, luptînd cu dîrzenie pentru un loc cît mai bun în clasament.

S-a remarcat în mod deosebit clujeanca *Roxana Salade* (în vîrstă de numai 14 ani) care a depășit în proba de 500 m junioarele din categoria 17—18 ani. Salade este *un autentic talent* CARE TREBUIE SUPUS ÎN CONTINUARE UNEI ATENTE PREGĂTIRI.

Interesant de urmărit a fost

Tr. IOANIȚESCU

(Continuare în pag. a 2-a)

Retrospectivă asupra campionatului european de bob 2 persoane

PROMOVĂRI ÎN IERARHIA EUROPEANĂ

● UN NOU TIP DE BOB PODAR? ● DOAR DOUĂ MANȘE LA BOB 4 PERSOANE

Pentru prima dată în ultimii 30 de ani, un campionat european de bob (ca cei de 2 persoane) se desfășoară la o dată atît de timpurie.

Aceasta a făcut ca majoritatea echipajelor să nu-și fi putut continua pregătirea începută pe uscat, cu cea specifică de bob — respectiv, pe gheață. Eforturilor făcute de cei rămași în afara pregătirii, de a ține pasul cu cei care s-au antrenat pe pista artificială de 800 m în R.F. a Germaniei (boberii vest-germani și austrieci) nu le-au rezistat decît echipajul italian Gaspari-Armano, care beneficiind, în schimb, de cunoașterea perfectă a pistei de la Cortina a și reușit cucerirea pe merit, a campionatului european. Spun **pe merit** pentru că, **cei doi au avut și cele mai bune plecări (50 m) și cei mai buni timpi la intertempo (jumătatea pistei). Faptul că Eugenio Monti a lăsat la Cortina ca un singur echipaj să apere șansele italienilor la bobul de două persoane** (pe ceilalți pregătindu-i la Cervinia pentru campionatele lor naționale, care contează și ca selecție pentru C.M.) **denotă buna orientare a aceluia care a fost de nouă ori campion mondial și dublu campion olimpic la ultima ediție a Jocurilor Olimpice de iarnă de la Grenoble.**

Dacă privim în continuare clasamentul, găsim pe locurile 3 și 4 pe vest-germanii Floth și Zimmerer. Primul, medaliat la Grenoble cu argint, iar al doilea, campion mondial la Lake Placid în anul trecut. **Un salt de un loc în ierarhia europeană a făcut-o spaniolul Baturone,** clasat pe locul 4 (anul trecut la C.E. de la Cervinia locul 5). Locul 5 ocupat de Dellekarth (Austria) nu poate fi considerat ca o surpriză, deoarece **acest echipaj a beneficiat, așa cum am spus mai sus, de pregătirea specifică.** Austria II, pilot Guber, a dovedit inconstanță pe parcursul celor 4 manșe, ocupînd locul 7. Tînărul echipaj Panaitescu-Pascu (România II) a ocupat locul 11, considerat bun dacă se are în vedere că este la a doua participare internațională (prima, anul trecut la C.E. de tineret, locul 5). **Însuși Eugenio Monti a afirmat că A AVUT O SURPRIZĂ PLĂCUTĂ VĂZÎND AL DOILEA ECHIPAJ ROMÂN „MERGÎND" CURAT PE VIRAJE ȘI PE LINII DREPTE, apreciind că are talent și un frumos viitor în față.**

Deși tehnica bobului a evoluat în ultimii ani foarte mult (datorită modernizării materialelor de concurs, respectiv a boburilor și a pistelor), părînd la un moment dat că s-a ajuns la o perfecțiune în această pri-

prof. Petre FOCȘENEANU

(Continuare în pag. a 4-a)

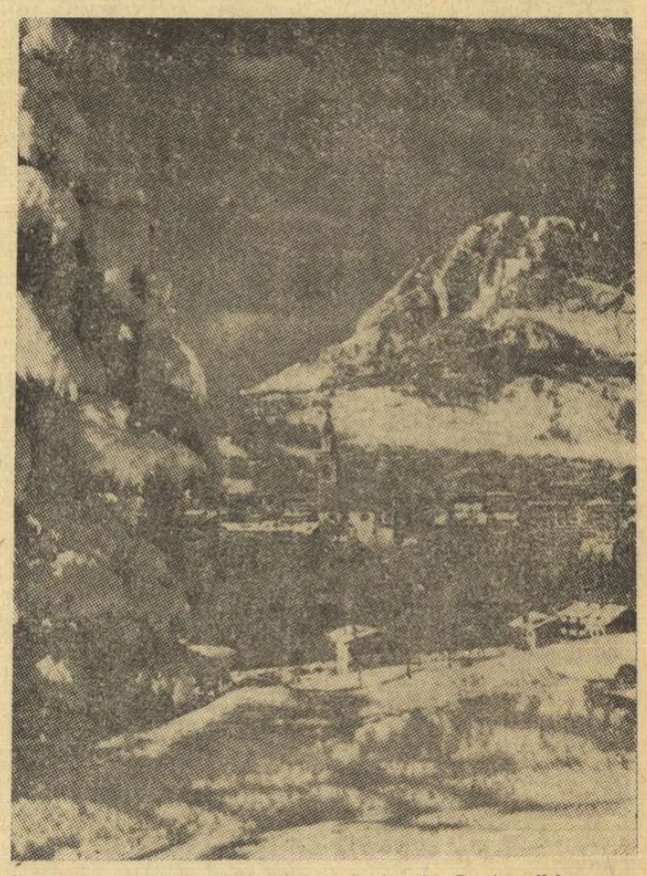

Vedere generală a stațiunii internaționale Cortina d'Ampezzo, gazda campionatelor europene de bob

LA ÎNCHIDEREA TABEREI ȘCOLARE

TINERII SCHIORI S-AU ÎNTRECUT PE PÎRTIILE DORNEI

VATRA DORNEI (de la trimisul nostru). **Frumoase zile de vacanță școlară au avut tinerii schiori de la școlile sportive din Vatra Dornei, Toplița, Gheorghieni, Rișnov. Cei mai buni dintre ei au fost reuniți timp de două săptămîni (21 decembrie — 4 ianuarie) în tabăra școlară de la Vatra Dornei, în decorul pitoresc al Carpaților moldoveni. Cu acest prilej, ei au urmat un program special de pregătire sub îndrumarea antrenorilor și instructorilor lor.**

Activitatea de tabără s-a încheiat cu un interesant concurs, prilej de verificare a cunoștințelor acumulate de schiori în aceste zile de intensă pregătire. S-a schiat pe pîrtia de slalom de pe Dealul Negru și pe traseul de fond. Din păcate, zăpada

ZILE DE TABĂRĂ

puțină a constituit un serios impediment pentru aprecierea obiectivă a performanțelor.

Radu VOIA

(Continuare în pag. a 2-a)

IERARHIILE SCRIMEI NOASTRE

Un ciclu de clasamente inedite ale elitei planșei românești

La hotarul dintre ani, specialiștii sportului obișnuiesc să stabilească ierarhii (naționale și internaționale) ale valorilor care conferă strălucire unei competiții și prestigiu mișcării sportive din fiece țară. Dar, **dacă pentru unele discipline, valorile au criterii precise de ierarhizare (cronometrul, centimetrul etc.), pentru altele se recurge, încă, la aprecierea — mai mult sau mai puțin subiectivă — a cronicarilor.**

În prima categorie se situează atletismul, natația, tirul, în timp ce marea majoritate a sporturilor o formează cealaltă categorie, de proporții ample.

Tendința de a face ordine și în această mare categorie s-a manifestat, pînă acum, în domeniul schiului (atribuindu-se un anumit număr de puncte primilor clasați în competițiile selecționate pentru Cupa mondială), în lumea ciclismului rutier (utilizîndu-se același sistem pentru atribuirea unui trofeu „super-prestigiu" în campionatele mondiale de automobilism și de motociclism (punctîndu-se, de asemenea, locurile ocupate într-un ciclu de „mari premii" disputate de-a lungul unui an).

Pornind de la același principiu, NE PROPUNEM SĂ REALIZĂM O IERARHIZARE A SCRIMERILOR NOȘTRI **și — ulterior — a celor mai buni din lume.** Este — firește — o încercare susceptibilă de ameliorări la următoarele ediții. AM STABILIT PATRU SCALE DE PUNCTAJ **în funcție de valoarea competițiilor la care au participat trăgătorii noștri;**

I. CAMPIONATE MONDIALE ȘI JOCURI OLIMPICE: locul I — 100 p; locul II — 75 p; locul III — 60 p; locul IV — 50 p; locul V — 40 p; locul VI — 30 p.

II. MARI COMPETIȚII INTERNAȚIONALE (trofeele Martini, cupele Romel, Jeanty, Giovannini, turneul țărilor socialiste etc.): I — 70 p; II — 45 p; III — 35 p; IV — 25 p; V — 15 p; VI 10 p.

Sebastian BONIFACIU și St. TIBERIU

(Continuare în pag. a 2-a)

REVERSUL MEDALIEI...

Fără a constitui un fenomen tipic, scutirile medicale de la orele de educație fizică — aspect tot mai mult dezbătut în ultima vreme în coloanele ziarelor — atrag atenția asupra unei mentalități cu largi implicații negative în direcția dezvoltării armonioase a tinerei generații.

Ceea ce însă apare de-a dreptul paradoxal este faptul că factorii care favorizează cîte o dată creșterea procentului de scutiți medicali îi constituie chiar profesorii de educație fizică, de obicei dintre cei aflați la începutul activității lor. Modul precipitat, adesea rigid (pentru a nu-i spune brutal), în orice caz nepedagogic, în care unii profesori înțeleg să vehiculeze cu notele la normele de control, nu are darul de a apropia pe elevi de educația fizică. Dimpotrivă.

Și astfel apare reversul medaliei: o notă insuficientă obținută la o normă de control atrage antipatia elevului respectiv față de educația fizică. Iar de aici pînă la a forța scutirea medicală nu mai rămîne decît un pas.

Se impune, firește, găsirea unei formule salutare, capabilă să atragă la orele de educație fizică pe toți elevii, să influențeze pozitiv atitudinea lor față de acest obiect, să facă să dispară noțiunea de scutit medical la o activitate pe care ar trebui să o îmbrățișeze, dezinvolt, nu numai elevii, ci chiar și părinții lor, indirect. Realizarea unui modus vivendi în această direcție presupune de la sine intervenția organelor de resort, a Ministerului Învățămîntului în speță.

Ce ar trebui făcut? În principal, de modificat concepția față de norma de control, care va rămîne criteriul de bază în evaluarea obiectivă a rezultatelor. Ea nu trebuie să pară în ochii elevilor ca o sperietoare, ci ca o modalitate deplină de a învăța să alergi, să conduci o minge de baschet sau de handbal, să execuți corect un exercițiu de gimnastică. În aplicarea unei asemenea concepții profesorul de specialitate nu trebuie să urmărească transformarea elevilor lor în veritabili performeri. Pregătirea pentru performanță o fac școlile sportive, iar performanța ca atare o aduce activitatea în cadrul unui club sportiv. În școala generală, important este ca TOȚI elevii să beneficieze de o destindere, după ore care presupun un intens travaliu intelectual, să facă mișcare, să participe conștient la orele de educație fizică. Fiecare după aptitudini, după posibilități.

În această idee, profesorul va nota elevul ținînd seama nu de barem (la nivelul elevilor din ciclul I sau II noțiunea aceasta pare oarecum impropriu!), ci, în primul rînd, de gradul de străduință, de conștiinciozitatea elevului, de disciplină. Evident că nu va fi notat cu 10 un elev care nu și-a însușit într-o bună măsură tehnica alergării, dar nici nu i se va da nota 4 sau 5.

Un asemenea modus vivendi ar modifica structural poziția unor elevi față de norma de control. Ea nu le-ar mai apare ca o obsesie, un coșmar. Iar scutirile medicale de la orele de educație fizică s-ar reduce, la rîndu-le, simțitor; dacă n-ar ajunge chiar, cu timpul, niște necunoscute.

Este o sugestie (ea ar putea însemna și o inițiativă) destinată să transforme toți elevii școlilor de cultură generală în prieteni convinși ai exercițiului fizic. La urma urmelor, nu acesta trebuie să fie și rostul educației fizice?

Tiberiu STAMA

ANCHETA NOASTRĂ

AVEM SPORTIVI, DAR N-AVEM INSTRUCTORI!

● CU CINE VĂ PREGĂTIȚI? ● AU LECȚIILE DE ANTRENAMENT UN CONȚINUT CORESPUNZĂTOR FORMĂRII UNUI SPORTIV MULTILATERAL DEZVOLTAT? ● CORESPUNDE ACTUALA REȚEA DE INSTRUCTORI NUMĂRULUI MEREU CRESCÎND DE SPORTIVI LEGITIMAȚI?

Tot mai mulți tineri sînt atrași de terenul de sport. Pentru ei se organizează numeroase concursuri locale și chiar competiții republicane. Cei care merg din victorie în victorie, dovedind talent și perspectivă în disciplina îndrăgită, sînt selecționați în secțiile de performanță ale asociațiilor și cluburilor sportive.

Dar, pînă la consacrare, tînărul sportiv începător e un consumator a tot ceea ce-i poate oferi tehnica pentru a progresa rapid. Oare pregătirea în vederea ascensiunii constituie o problemă exclusiv personală? Da și nu! Da, întrucît puterea de a respecta un program, o ordine de preocupări, nu ți-o poate dărui nimeni. Nu, pentru că tînărul trebuie educat și învățat să-și drămuiască timpul, să-l folosească din plin și cît mai util. Iar cei care îi călăuzesc primii pași în sport sînt, în multe cazuri, instructorii voluntari.

CU CINE VĂ PREGĂTIȚI?

AU LECȚIILE DE ANTRENAMENT UN CONȚINUT CORESPUNZĂTOR FORMĂRII UNUI SPORTIV MULTILATERAL DEZVOLTAT? CORESPUNDE ACTUALA REȚEA DE INSTRUCTORI NUMĂRULUI MEREU CRESCÎND DE SPORTIVI LEGITIMAȚI? Aceste lucruri încercăm să le stabilim în ancheta de față.

PRIMELE 60 DE RĂSPUNSURI

Am consultat în prealabil 60 de tineri de diverse profesii, angrenați în competiții municipale și județene, precum și în alte concursuri premergătoare unor campionate republicane, formulîndu-le următoarea întrebare: **CINE SE INGRIJEȘTE DE PREGĂTIREA DV.?** 35 din cei chestionați ne-au răspuns că se antrenează singuri sau cu ajutorul unor colegi mai în vîrstă din echipele lor, 16 lucrează cu instructori voluntari, iar 9 beneficiază de asistența unor cadre specializate.

Prin urmare, **MAJORITATEA SPORTIVILOR PARTICIPANȚI LA ÎNTRECERILE DE NIVEL JUDEȚEAN SE ANTRENEAZĂ CUM POT, FĂRĂ O ÎNDRUMARE CALIFICATĂ.**

„SITUAȚIA E TRISTĂ..."

— Dv. cum vedeți problema instructorilor sportivi voluntari? l-am întrebat pe tov. **Nicolae Oloieru,** vicepreședinte al C.J.E.F.S. Iași. Fără a întreține discuția în sferele teoriei, ne-a răspuns:

— Cu regret, trebuie să recunoaștem că SITUAȚIA E TRISTĂ. La ora actuală dispunem de un corp restrîns de astfel de activiști, iar marea lor majoritate sînt „oameni la toate". Ei fac regulamente, ei organizează întreceri, ei se ocupă de probleme administrative, fac totul, bineînțeles, în dauna pregătirii tehnice a tinerilor sportivi. Avem comune ca, de exemplu, Podul Iloaiei, Țibănești, Schitu Duca ș.a. unde există echipament, teren de sport și foarte mulți tineri, dar nu are cine să se ocupe de aceștia.

— Din ce cauză nu există cadre pe măsura necesităților?

I. TRAIAN

(Continuare în pag. a 2-a)

AVEM SPORTIVI, DAR N-AVEM INSTRUCTORI!

(Urmare din pag. 1)

— După părerea mea, din două motive: 1. Din anul 1967 nu s-au mai inițiat cursuri de formare a instructorilor, în timp ce numărul sportivilor a crescut considerabil; 2. Mulți dintre cei care au absolvit școlile de instructori au uitat că poartă asupra lor un carnet și nu au mai activat.

PĂRERILE UNOR FOȘTI INSTRUCTORI

Am notat numele citorva foști instructori și am pornit să-i căutăm, pentru a afla de ce s-au retras dintr-o muncă care, cîndva, i-a pasionat.

Ing. Gheorghe Belcic (Fabrica „Țesătura" Iași), fost jucător de handbal și atlet de categoria a doua: **„Cînd am devenit instructor aveam o muncă de mai mică răspundere în fabrică. Acum, sînt șeful serviciului C.T.C. și trebuie să-mi drămuiesc cu grijă orele libere. Am mult de lucru. Timpul care-mi rămîne nu-mi ajunge nici pentru familie. Apoi am fost descurajat și de veșnicele conflicte pe care le aveam cu direcțiunea fabricii, cînd era vorba să se inițieze vreo acțiune pe linie de sport".**

Florin Strait (tehnician chimist la Fabrica „Țesătura" Iași), fost ciclist de performanță: **„Am lucrat timp de 10 ani ca președinte al comisiei județene de ciclism. Începutul a fost promițător. Îmi amintesc cu plăcere de cursele care se desfășurau săptămînal pe drumuri prăfuite, denivelate. Acum avem șosele asfaltate și, paradoxal, nu mai putem organiza concursuri. Motivul? Nu dispunem de biciclete și de piese de schimb. Din 1964, cînd s-au cumpărat ultimele două biciclete de curse, a dispărut, treptat-treptat, activitatea competițională din Iași. Vrem să facem sport, dar mai întîi trebuie, după umila mea părere, asigurate acele bunuri materiale concepute pentru nevoile secțiilor de ciclism. Altfel, ne irosim timpul".**

Sîntem de astă dată într-o localitate situată la sute de kilometri depărtare. Părerile tînărului **Tănase Jugaru**, instructor al echipei de oină din comuna Rîmnicel, județul Buzău, concordă cu cele ale colegilor lui de la fabrica „Țesătura" din Iași într-un punct: **nepăsarea organelor sportive locale față de munca pe care o prestează.**

— Totuși, nu am abdicat în fața greutăților — ne mărturisește Tănase Jugaru. **Ne-am pregătit cum am putut, am făcut cu toții eforturi personale și am reușit să ne calificăm în finala pe țară a campionatului național de oină din anul 1969".**

DOAR 18 ANTRENORI ÎN JUDEȚUL VASLUI

Ne-am adresat, în continuare, tovarășului **Gheorghe Alexandru**, președintele C.J.E.F.S. Vaslui, un județ în care concursurile au mai mult un caracter de activitate competițională de masă.

— În județul nostru sînt doar 18 antrenori: 13 se ocupă de centrele de pregătire și inițiere, iar 5 lucrează cu diferite echipe. Restul formațiilor au instructori voluntari. În total, funcționează 285 de instructori, dintre care 161 în mediul rural.

— Să înțelegem că apreciați drept satisfăcătoare rețeaua de cadre voluntare?

— Nicidecum. La orașe există încă asociații care nu au echipe și nici un fel de activitate, pentru că lipsește mîna omului priceput. În mediul sătesc, cred că evidența nu mai corespunde. Nu cunoaștem realitatea, întrucît de mai bine de doi ani nu ne-am întîlnit, într-o consfătuire de lucru sau cu alte prilejuri, cu instructorii, nu am organizat noi cursuri.

— Legea nr. 29 din 28 decembrie 1967 delimitează atribuțiile consiliilor sportive locale, sindicatelor și U.T.C.-ului în problema asigurării cadrelor voluntare. Deci...

— Sarcinile se cunosc. Într-adevăr, dacă există mai multă preocupare din partea celor trei factori menționați de dv. se găseau posibilitățile pentru mărirea rezervorului de cadre de specialitate. Noi am intervenit la Comitetul județean U.T.C. și la Consiliul sindical județean pentru ca împreună să acționăm în această treabă comună. Noi asigurăm materialul didactic și lectorii respectivi, iar sindicatele și U.T.C. au datoria să selecționeze cursanții și să se ocupe de celelalte mici probleme administrative. Dar intențiile noastre au rămas deocamdată în stadiul de proiecte.

L-am vizitat pe tov. **Merchea Călăiță**, șeful Secției sport și turism a Comitetului județean U.T.C. Vaslui.

— Majoritatea instructorilor de la sate, ne-a spus la începutul discuției interlocutorul, **sînt cadre didactice, care muncesc pe linie de sport atîta timp cît durează școala. În perioada vacanțelor nu mai putem conta pe ei, pentru că foarte mulți sînt navetiști, și nu-i mai găsești în comunele respective. De aceea, pentru viitoarele cursuri de instructori vom recruta numai persoane cu domiciliul stabil. Avem în plan organizarea unor cursuri de specializare în atletism, handbal și oină, sporturi care se pot practica cu bune rezultate în județul Vaslui.**

Ne-am adresat și altui reprezentant al organelor locale, tov. **Ion Netedu**, membru în Biroul Executiv al Consiliului județean al sindicatelor.

— Pînă acum ne-am cam lăsat treburile unii pe alții și, în consecință, AM NEGLIJAT FONDUL DE CADRE AL ACTIVITĂȚII SPORTIVE. Sincer mărturisesc, EU UNUL, CARE RĂSPUND DE SPORT, NU CUNOSC SUFICIENT SITUAȚIA CADRELOR VOLUNTARE DIN ASOCIAȚIILE SINDICALE ALE JUDEȚULUI. Cert este că avem mulți tineri în județul Vaslui dornici de activități sportive și n-avem instructori.

ȘI ÎN BRĂILA, NUMĂRUL INSTRUCTORILOR ESTE EXTREM DE MIC

În discuțiile noastre și alte persoane autorizate ne-au furnizat răspunsuri concludente.

Vasile Manea — președintele C.J.E.F.S. Brăila: **„Dacă am face un sondaj, am constata cu părere de rău că NUMĂRUL INSTRUCTORILOR ESTE EXTREM DE MIC FAȚĂ DE NECESITĂȚILE ACTUALE. Apoi, angajamentul instructorilor în munca lor de activiști sportivi voluntari este redus, deoarece nici noi nu am reușit să-i stimulăm, să-i angrenăm în frontul nostru comun".**

Constantin Bărbulescu — președintele C.M.E.F.S. Călărași: **„Am organizat în luna mai a anului trecut un curs de instructori la atletism, volei și handbal. S-au înscris 31 de tineri. După două-trei lecții au mai rămas doar 12 elevi, exact cei care urmau să se califice în jocul de handbal. După părerea mea, cauza principală a retragerii în masă de la cursurile menționate o constituie selecția defectuoasă. La handbal au fost recrutați oameni cu tragere de inimă pentru viitoarea lor muncă, dar la celelalte două ramuri de sport, organizațiile U.T.C., sindicatele și consiliile asociațiilor sportive au considerat sarcina alegerii viitorilor instructori ca pe o treabă minoră".**

CÎTEVA CONCLUZII

Cu toate că ancheta noastră nu și-a propus să epuizeze toate aspectele problemei, să încercăm, totuși, cîteva concluzii:

- **Există o nevoie comună de cadre, resimțită acut în rîndurile asociațiilor sportive, în special în cele de la sate.**
- **În munca lor, instructorii se lovesc adesea de greutăți. S-a întîmplat, nu de puține ori, ca bunele lor intenții să nu se poată materializa, din cauza unor neglijențe sau interese mărunt financiare.**
- **Pasiunea instructorilor voluntari, acești oameni care-și sacrifică orele de răgaz pentru ca o echipă sau alta să reprezinte cu cinste asociația sau uzina respectivă, ar trebui mai mult apreciată și stimulată.**
- **E necesară o selecție riguroasă a acelora cărora li se încredințează nobila misiune de instructori voluntari. Să fie recrutați tineri și vîrstnici fideli activității sportive.**
- **În sfîrșit, se impune de urgență inițierea unor consfătuiri pentru reîmprospătarea cunoștințelor actualilor instructori. De asemenea, să se organizeze cît mai multe cursuri de cadre voluntare, cu un conținut corespunzător formării unor instructori temeinic pregătiți.**

NOȚIUNEA DE CONCURS TREBUIE REPUSĂ ÎN DREPTURI

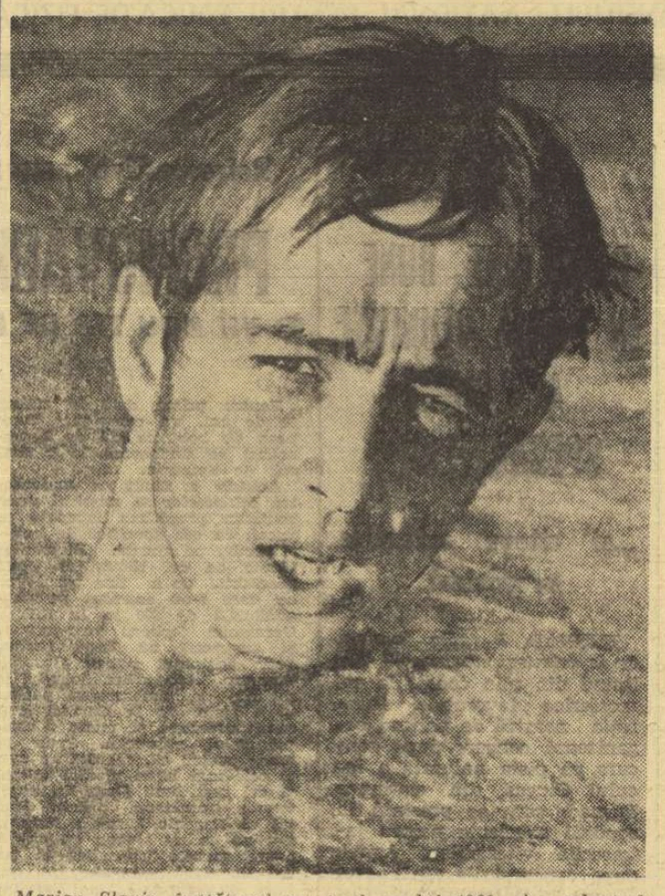

Marian Slavic, înotătorul nr. 1 al anului 1969, și-a reluat de cîteva zile pregătirile. Cel mai apropiat obiectiv: concursul internațional de la Bremen Foto: A. NEAGU

Federația de specialitate a publicat nu de mult calendarul competițional pe anul 1970 rezervat înotătorilor din țara noastră. El nu este vast: concursul de primăvară (în toate țările de pe continent se desfășoară, la aceleași date, campionate naționale în bazin acoperit), cel al școlilor sportive de elevi, campionatele republicane de copii, juniori și seniori, iar prin luna decembrie concursul sperantelor. Cu alte cuvinte, la fel ca în '69, în '68 sau '67. Doar datele și, într-o oarecare măsură, ordinea lor de desfășurare diferă, dar faptul nu prezintă nici o importanță.

Așadar, **în anul campionatelor europene**, SPORTIVILOR FRUNTAȘI LE SÎNT REZERVATE DOAR DOUĂ COMPETIȚII OFICIALE PE PLAN INTERN: **una la începutul lui aprilie și alta în luna august.** Adăugați acestora încă 3—4 starturi în întreceri internaționale, vreo două concursuri de verificare (dacă se va găsi cine să le organizeze) și **veți afla cît de „înarmați" se vor prezenta ei la marea confruntare continentală.** Și aceasta, **în timp** ce PRINCIPALII LOR ADVERSARI VOR CONCURA APROAPE SĂPTĂMÎNAL ÎN CONDIȚII CÎT MAI VARIATE.

Penuria de concursuri devine parcă și mai vizibilă dacă ne referim la activitatea pe diverse planuri locale, acolo unde PRACTICAREA ÎNOTULUI ESTE POSIBILĂ ÎN TOT CURSUL ANULUI.

Au trecut luni de zile de cînd piscinele din Cluj, Oradea, Galați și chiar Reșița (în alți ani concursurile se succedau aici de la o săptămînă la alta) nu au mai cunoscut atmosfera unei veritabile întreceri. Iar în Capitală, unde se pregătește marea majoritate a componenților loturilor republicane, rendez-vous-urile duminicale între culoarele bazinului Floreasca au putut fi numărate pe degetele unei singure mîini. Și toată lumea se complace în acest **dolce far niente** continuu.

Nu cu mulți ani în urmă, cluburile, îndeosebi, MANIFESTAU O MAI MARE INIȚIATIVĂ în ORGANIZAREA unor CONCURSURI dotate CU DIVERSE TROFEE, **„Cupa Steaua", „Cupa Dinamo", „Cupa Școlarul"** (ca să ne referim doar la orașul București) **erau întreceri interesante, care umpleau cît de cît un vizibil gol competițional în anumite sezoane.** Din țară ne parveneau, și nu de puține ori, știri despre unele întîlniri bilaterale între selecționate de orașe sau cluburi. Dar toate acestea au rămas doar în domeniul amintirilor...

La ce consecințe poate duce această lipsă de preocupare? În primul rînd, LA O STAGNARE A RITMULUI **(și așa destul de lent) în care progresează tinerii înotători.**

Supuși în cele mai dese cazuri la un antrenament cotidian destul de dur și lipsit de variație, COPIII VOR GĂSI DIN CE ÎN CE MAI RAR SATISFACȚII PENTRU SACRIFICIILE PE CARE LE FAC, **participînd regulat la această pregătire, și așa destul de monotonă.** Pasiunea lor va scădea treptat, iar unii — cum s-a și întîmplat în dese cazuri — vor renunța la această activitate, preferînd un alt sport. În același timp, numărul tot mai mic al competițiilor va duce în mod inevitabil spre o diminuare continuă a interesului general, ce se manifestă practic prin rărirea rîndurilor din tribune. Astăzi, concursurile atrag în jurul bazinelor pe participanți, părinții și cunoștințele lor și cîțiva fervenți iubitori ai acestui sport. În curînd însă...

Tot atît de dăunătoare, chiar dacă urmările se repercutează într-o altă direcție, este și ignorarea noțiunii de concurs de selecție pentru loturile naționale. **De cîteva sezoane, federația de specialitate alcătuiește aceste loturi pe baza unor rezultate înregistrate cu mai multe luni în urmă, fără a ține cont de forma sportivilor în preajma întrecerilor cu caracter internațional.** ANUL TRECUT, DE PILDĂ, **loturile pentru „europenele" de juniori, „Cupa Europei" și Balcaniadă au fost alcătuite după concursurile din aprilie (!),** IAR ÎN LUNILE URMĂTOARE ELE NU AU MAI FOST SUPUSE NICI UNEI VERIFICĂRI. **Datorită acestui lucru,** GH. LUPU, **cel mai în formă înotător la naționalele de copii (care au precedat competiția de la Viena) și singurul cu șanse neîndoielnice de a obține o medalie, nu a făcut deplasarea.**

Pe aceleași considerente (timpi realizați în primăvară) E. Almer, Cristina Stănescu Cristina Balaban **s-au bucurat de poziții cheie în echipele pentru concursurile de la Varșovia și Dubrovnik,** DEȘI FORMA LOR DIN ACEA PERIOADĂ NU LE OFEREA NICI UN DREPT ÎNAINTEA ALTOR CANDIDAȚI.

Iar rezultatele mai slabe obținute de acești sportivi (și mai există asemenea exemple) atestă pe deplin necesitatea de care aminteam mai sus.

Repunerea în drepturi a noțiunii de concurs, fără de care activitatea în orice disciplină sportivă nici nu poate fi concepută, ESTE O PROBLEMĂ DE PRIMĂ IMPORTANȚĂ, **care trebuie să frămînte în permanență pe toți factorii angrenați în cursa dezvoltării natației românești.** Altfel, toată munca lor se va irosi în van...

Adrian VASILIU

TELEcronica

MERCI, CHÉRIE!

În televirtejul sfîrșitului de an, sportul a avut și el bucățica lui de viață, după franch-can-can-ul de la Moulin Rouge și baluri de operetă, printre chitare electrice, decolteuri și fracuri, ori la început de emisii, ori la sfîrșit, niciodată în plin, la mijloc, așa cum se cuvine, de altfel, a fi tratată o activitate desfășurată în afara preocupărilor centrale ale omului. Orele sportului sînt fie ale celor din preajma emisiunilor pentru copii, fie ale bolnavilor de insomnie. Orele serioase aparțin oamenilor serioși care nu fac și nu știu sport — binecuvîntați la sfîrșit de an cu varietăți, femei picante și seriale zguduitoare, de înaltă cultură, ca „Moara de pe Floss"... Ce-ar fi fost ca într-una din orele astea de vîrf intelectual să fi apărut o fantezie sportivă, cu cele mai frumoase goluri ale anului, cu momentele teribile ale naționalei, cu cîntecele, dansurile și bocetele stadioanelor lumii, o fantezie cu idei (dar fără cuplete penibile), distractiv-educativă (mai puțin informativă), cu o mare poftă de viață care să contamineze chiar șoarecii de bibliotecă, un omagiu adus Sportului, adică uneia din cele mai optimiste imagini ale omului (mai optimiste chiar decît ecranizarea unei melodrame...) — ei bine, ce-ar fi fost? N-ar fi fost nimic, nu vă speriați, nu-mi luați în serios fanteziile și avînturile...

Să zicem merci că Vornicu — în virtutea vechii sale patimi de cronicar sportiv — a introdus în „Realitatea ilustrată" cîteva secvențe mari din „Raliul celor 1 000 de lacuri", excelent filmate, excelent lucrate, excelent traduse de Bacalu. E o mare onoare pentru sport că a pătruns în această emisie distinsă și va fi, fără îndoială, o sărbătoare și mai mare pe ulița noastră cînd într-o duminică printre invitați va apare un sportiv. Să zicem merci și pentru cele trei retrospective Țopescu — Bădescu, care ne-au auzit pasul, ne-au dat dreptate și au montat — bine-rău, nu mai contează — cap la cap cîteva din fazele anului ca să nu intrăm în '70 cu mintea goală. Vom discuta altă dată despre presanta necesitate ca telesportul să depășească informația și informativul — acum sîntem la merci și nu ne mișcăm de aici...

Adevărul e că în aceste retrospective am întîlnit oameni fericiți — ca acest secretar al federației de tenis, om cu fața senină, privire strălucind de bucurie, care bucurie — zicea parcă dînsul tuturor federațiilor — și la voi să fie... Cine nu-l înțelege? Eu, cînd am citit că Năstase și Țiriac au fost consacrați sportivii nr. 1 și 2 ai anului, am tras o dușcă de vin cu o felie de cozonac alături și am coborît să curăț zăpada din fața casei, deși stau la etajul V... Comarnischi — ca perspectivă în tenisul de masă — a fost mai sobru și sînt convins că știe dînsul de ce. Cît despre sir Angelo, domnia sa nu a fost nici fericit, nici sobru și — cu acea înțelegere universală pe care ți-o dă un sfîrșit de an — îl înțelegem, îl înțeleg. Sir Angelo era crispat, știrea că Valcareggi a zburat deja în Mexic să vadă panorama nu l-a tulburat, „le patron" — cum ar spune francezii — așteaptă ca și noi ziua de simbătă, noaptea aceea cînd se vor alege primele ape.

Facă-se pe voia lui Angelo Niculescu și să cădem în grupă cu cine vrea domnia sa! Fie ca simbăta noaptea — cînd la televizor vor întîrzia nu numai noctambulii sportivi, ci și oamenii serioși! — providența să lucreze așa ca să-i putem spune înainte de culcare: merci, chérie! Că, fără ea — hai să nu ne mințim chiar din primele zile ale anului — fără ea, degeaba organizăm științific jocul la mijlocul terenului...

BELPHEGOR

În sfîrșit, indisciplina a fost pedepsită

CLUBURI FRUNTAȘE, ANTRENORI ȘI JUCĂTORI SANCȚIONAȚI

Exasperată, probabil, de repetatele abateri de la disciplină, federația de baschet s-a hotărît, în sfîrșit, să ia o serie de măsuri constînd în: „SUSPENDĂRI ȘI AVERTISMENTE. **Salutăm dictarea acestor pedepse care, dacă s-ar fi produs, poate, mai din vreme,** ar fi evitat recidiva. **Dar, iată sancțiunile aplicate:**

— pentru atitudine reprobabilă față de arbitrul meciului Dinamo—Steaua, Radu Diaconescu **(Dinamo) a fost suspendat pe două etape;**

— pentru proteste repetate și atitudine ireverențioasă față de arbitrii meciului I.E.F.S. — Rapid, N. Pîrșu **(I.E.F.S.) a fost suspendat pentru o etapă;**

— Doina Rusu **(I.E.F.S. II) — suspendată pe o etapă pentru injurii aduse arbitrilor la meciul I.E.F.S. II — Arhitectura;**

— Liviu Negrita **(Petrolul Ploiești) — suspendat pe o etapă pentru injurii aduse arbitrilor la meciul Petrolul — Rapid Buzău;**

— Nicolae Dolhan **(Crișul Oradea) — suspendat pe două etape pentru atitudine ireverențioasă față de adversari la meciul Utilajul Timișoara — Crișul Oradea;**

— Pavel Oană (Constructorul Hunedoara) — suspendat pe o etapă pentru proteste la deciziile arbitrilor meciului „U" Craiova — Constructorul.

— Ion Antonescu **(I.E.F.S.) — suspendat pe o etapă pentru injurii și proteste adresate arbitrilor la meciul „U" Timișoara — I.E.F.S.;**

— suspendarea pe o etapă a antrenorului **M. Nedef (I.E.F.S.)** și avertizarea antrenorului Dimitrie Lecca **(Academia militară) pentru proteste adresate arbitrilor la meciurile „U" Timișoara — I.E.F.S. și, respectiv, A.S.A. Bacău — Academia militară;**

— avertisment jucătorilor C. Dragomirescu și A. Cernea **pentru proteste și injurii aduse arbitrilor meciurilor Dinamo — Racing Bell Malines (în „C.C.E.") și Politehnica Galați—Dinamo;**

— avertisment adresat secției de baschet a clubului sportiv Dinamo **pentru slaba muncă educativă dusă cu sportivii ei;**

— ridicarea pentru o etapă a dreptului de organizare a meciurilor divizionare de către clubul Crișul Oradea **(pentru neasigurarea securității arbitrilor la meciul Crișul — Rapid);**

— avertizarea secției de baschet a asociației sportive Armata Bacău **pentru lipsuri în organizarea meciurilor în sala proprie;**

— avertizarea secției de baschet Politehnica Galați **pentru lipsuri în organizarea jocului Politehnica—Dinamo;**

— pentru arbitraje necorespunzătoare prestate în divizia A, arbitrul Ilie Șerbănescu **a fost suspendat pe trei etape.**

ARBITRI ROMÂNI DE BASCHET PESTE HOTARE

Abia s-a înapoiat arbitrul Petre Marin de la Tel Aviv, unde a condus derby-ul campionatului israelian, Hapoel — Maccaby (cîștigat de Maccaby), și iată că alți doi români, cavaleri ai fluierului, au fost invitați să conducă importante partide peste hotare. Este vorba de Gh. Chiraleu și Gh. Dutka care, între 8—11 ianuarie, vor arbitra o serie de meciuri din campionatul Turciei. Această știre ne apare ca o nouă dovadă de apreciere a calității arbitrajelor prestate de reprezentanții baschetului românesc.

IERARHIILE SCRIMEI NOASTRE

(Urmare din pag. 1)

III. CAMPIONATELE BALCANICE, ÎNTÎLNIRI BILATERALE: I — 60 p; II — 40 p; III — 30 p; IV — 20 p; V — 15 p; — VI — 10 p

IV. CAMPIONATUL NAȚIONAL, CUPA ROMÂNIEI: I — 50 p; II — 30 p; III — 20 p; IV — 15 p; V — 10 p; VI — 5 p.

Pentru floretiste am luat în considerație următoarele competiții și întîlniri bilaterale: 1. Campionatul național, 2. Cupa României; 3. România — Polonia (Varșovia); 4. România — R. F. a Germaniei (Bonn); 5. turneul-test de la Minsk; 6. Turneul țărilor socialiste (Minsk); 7. Turneul internațional de la Tata; 8. Campionatele balcanice (Zagreb); 9. Patrulaterul Franța — Italia — România — Ungaria (Budapesta); 10. Trofeul Martini de la Torino; 11. Trofeul Martini New York; 12. Floreta de argint (Como); 13. Trofeul Jeanty (Paris); 14. Campionatele mondiale (Havana).

Iată ce clasament am obținut:

1. Ileana DRÎMBĂ 405 p (1 — 20 p; 3 — 20 p; 6 — 35 p; 9 — 35 p; 10 — 70 p; 11 — 45 p; 12 — 35 p; 13 — 70 p; 14 — 75 p).

2. Olga Szabo 395 p (1 — 50 p; 2 — 50 p; 3 — 60 p; 4 — 60 p; 7 — 60 p; 8 — 60 p; 9 — 10 p; 13 — 45 p).

3. Suzana Ardeleanu 140 p (2 — 20 p; 3 — 40 p; 4 — 30 p; 5 — 35 p; 13 — 15 p).

4. Maria Vicol 125 p (1 — 30 p; 2 — 30 p; 8 — 30 p; 13 — 35 p).

5. Ecaterina Iencic 85 p (4 — 40 p; 9 — 45 p).

6. Adriana Moroșan 45 p (1 — 15 p; 2 — 10 p; 8 — 20 p).

7—8. Ana Ene 20 p (4 — 20 p) și Marina Stanca 20 p (1 — 10 p; 4 — 10 p).

9. Sofia Orban 15 p (2 — 15 p).

10—11. Aniuta Alexandrov 5 p (1 — 5 p) și Lina Halchin 5 p (2 — 5 p).

Ne aflăm, după opinia noastră, în fața unei ierarhizări care reflectă cu fidelitate valoarea arătată de floretistele noastre de-a lungul anului expirat. Ileana Drîmbă, care a întrunit numeroase opțiuni în plebiscitele organizate de ziarul nostru și de Scînteia Tineretului, s-a situat pe treapta cea mai de sus (în ciuda absențelor de la ultimele competiții ale anului). Excepțînd un accidental loc IV în întîlnirea cu floretiștele poloneze, ea a **făcut dovada unei remarcabile constanțe menținîndu-se — în opt mari competiții — numai în zona medaliilor.**

Campioană a lumii în 1962 Olga Szabo continuă să fie la înălțime. Experiența și tenacitatea au ajutat-o **să obțină pe lîngă titlul de campioană a țării și Cupa României, patru victorii internaționale și un prețios loc secund în Cupa Jeanty care a constituit, în 1969, un „cvasi-monopol" românesc.**

Al doilea pluton al clasamentului îl alcătuiesc Suzana Ardeleanu care, după un start bun, a avut o evoluție mai modestă în partea a doua a sezonului și Maria Vicol, **al cărei grafic de performanțe a cunoscut, trei momente de ascendență: în trofeul Jeanty, în campionatul național și spre sfîrșitul sezonului (la Cupa României și Balcaniadă).**

Cu numai două prezențe, Ecaterina Iencic (care face față — acum — îndatoririlor de mamă) a reușit totuși să se mențină printre primele noastre floretiste cărora li s-a alăturat ca o nouă infuzie de tinerețe talentata dar — încă — inegala Adriana Moroșan.

Ana Ene și Mariana Stanca ocupă locurile 7—8 datorită unor comportări mai modeste decît valoarea lor reală. În încheierea clasamentului, aflăm pe Sofia Orban și două reprezentante ale „noului val" Aniuta Alexandrov și Lina Halchin care au realizat o apropiere notabilă de elita floretei noastre.

H. ISRAILOVICI

A încetat subit din viață, în vîrstă de 66 de ani, Haim Israilovici, unul dintre veteranii și promotorii șahului românesc. Înzestrat cu un talent remarcabil pentru sportul minții, Israilovici s-a impus din tinerețe ca un puternic jucător, participînd cu succes la multe turnee interne, la campionatele Capitalei și la cele naționale. Remarcabil, mai ales, prin forța sa tactică, H. Israilovici a fost un temut adversar pentru toți maeștrii români ai vremii. După părăsirea activității de competiție el s-a dedicat muncii de antrenor, distingîndu-se ca un pedagog iscusit în cadrul clubului C.P.M.B., prin sălile căruia au trecut mulți tineri în drumul lor spre măiestrie.

H. Israilovici lasă amintirea neștearsă a unui om onest, harnic, animat pînă în ultimele clipe ale vieții sale de o nestinsă pasiune pentru jocul de șah.

LA TENIS DE MASĂ

A ÎNCEPUT CAMPIONATUL REPUBLICAN PENTRU ECHIPELE DE JUNIORI

● Surpriza primei zile: C. S. O. Pitești învinge Școala sportivă Buzău cu 5-2 ● În concurs: 6 perechi... de frați!

Începînd de ieri dimineață, sala Floreasca găzduiește turul campionatului republican al echipelor de juniori. Reunind la startul întrecerii 10 echipe de băieți și 8 de fete, competiția a debutat cu o **surpriză: înfrîngerea juniorelor de la Șc. sp. Buzău de către proaspăta promovată C.S.O. Pitești.**

La băieți, cele două cîștigătoare ale turneului de calificare, Rapid Buzău și Constructorul Hunedoara, continuă să evolueze bine, avînd fiecare cîte o victorie.

Din prima zi a campionatului am consemnat cîteva lucruri ce ni s-au părut interesante. Astfel, **frații Cuc de la C.S.M. Cluj joacă amîndoi cu priză „toc", Adrian, cel mai mic dintre ei, impresionînd prin rapiditate și acuratețea stilului.** Și fiindcă am pomenit de frații Cuc, nu putem să nu amintim de existența în concurs a încă 5 perechi de frați: Firănescu Mihai și Petre, Popovici Florin și Cornel, Dumitrescu Maria și Constanța, Filimon Viorel și Camelia, Colțescu Mihai și Gabriel. dintre care, doi au fost chiar... adversari: frații Colțescu (Dinamo Craiova și Politehnica Buc.)!

Competiția **continuă** astăzi de la ora **9** și **17**, iar mîine de la ora **9**.

REZULTATE: băieți: Rapid Buzău-Sănătatea 5—2, Dinamo Craiova—C.S.M. Iași 1—5, Politehnica București—Comerțul Tg. Mureș 5—1, Constructorul Hunedoara—C.S.M. Cluj 5—0, Voința București—Metalurgistul Cugir 5—4, Comerțul Tg. Mureș—C.S.M. Cluj 5—2, Dinamo Craiova Politehnica București 0—5, Metalurgistul Cugir—C.S.M. Iași 1—5. **Fete:** C.S.M. I Cluj—C.S.M. II Cluj 5—0, Spartac București—Tehnoleme Timișoara 5—0, C.S.O. Pitești — Șc. sp. Buzău 5—2, C.S.M. Iași—Voința București 5—3.

H. ALEXANDRESCU

TINERII SCHIORI S-AU ÎNTRECUT

(Urmare din pag. 1)

În probele alpine, lupta pentru primele locuri s-a dat între reprezentanții Dornei și Gheorghienilor, în timp ce la fond localnicilor le-a fost oferită o replică mai susținută din partea oaspeților din Toplița și Rîșnov. În general, însă, dornenilor le-au revenit cele mai multe locuri întîi, atît în întrecerile băieților, cît și **în cele ale fetelor.**

Am notat pe următorii deținători ai primelor locuri: SLALOM SPECIAL (2 manșe): **Juniori I** (30 porți): 1. C. Gorea (Vatra Dornei), 2. N. Malanca (V.D.), 3. I. Negrea (V.D.); **Juniori II** (30 p.): 1. **Șt. Balaș** (Gheorghieni), 2. I. Chișciuc (V.D.), 3. L. Aved (Gheor.). **Copii** (25 p.): 1. F. Bor (V.D.), 2. W. Pall (Gheorg.), 3. Gh. Coșa (Gheorg.). **Junioare I** (25 p.): 1. Iudit Orosz (Gheorg.), 2. Dana Vasilache (V.D.), 3. Marta Vizoli (Gheorg.). **Junioare II** (25 p.): 1. Viorica Hancig (V.D.), 2. Aurelia Hancig (V.D.), 3. Viorica Dranca (V.D.). **Copii** (20 p.): 1. Gabriela Carpea (V.D.), 2. Carmen Miron (V.D.), 3. Elena Miron (V.D.). FOND. **Juniori I** (5 km): 1. G. Roandă (Toplița). **Juniori II** (5 km): 1. P. Chiriluș (V.D.), 2. I. Vologciuc (V.D.), 3. M. Bidu (Rîșnov). **Copii** (4 km): 1. R. Zaharia (Rîșn.), 2. I. Brezeanu (Rîșn.), 3. C. Tiron (V.D.). **Copii** (4 km): 1. D. Pșenișnic (V.D.), 2. I. Săpunaru (Rîșn.). **Copii** (2 km): 1. T. Totoescu (V.D.), 2. M. Stanciu (V.D.), 3. N. Brezeanu (Rîșn.). **Junioare II** (4 km): 1. Ortensia Bodea (Topl.), 2. Mieluța Căliman (Topl.), 3. Livia Ilișan (Topl.). **Copii** (2 km): 1. Elena Croitoru (Topl.), 2. Maria Andrei (Rîșn.), 3. Elena Ilie (Rîșn.). **Copii** (2 km): 1. Cornelia Mititelu (V.D.), 2. Nicoleta Stanciu (V.D.), 3. Nicoleta Scurtu (Rîșn.).

REZULTATE BUNE ÎN PRIMA REUNIUNE

(Urmare din pag. 1)

și duelul dintre speranțele noastre olimpice *Rodica Nimereală* (în vădit progres) și ambițioasa *Sanda Bărbulescu*, asupra valorii cărora antrenorul lotului de juniori, *Z. Szekely* nu poate face deocamdată un pronostic, întrucît de la un concurs la altul, ambele sportive se prezintă în condiții superioare.

La băieți, *Gh. Varga*, în revenire de formă, și-a întrecut de o manieră spectaculoasă principalii săi adversari — *L. Koroș* și *L. Schreithofer*.

REZULTATELE PRIMEI REUNIUNI — juniori cat. I fete — 500 m: *1. Ecaterina Bernat (Mureșul Tg. Mureș) 60,0*, 2. Rodica Nimereală (Dinamo București) 61,4, 3. Sanda Bărbulescu (Dinamo București) 61,1, 1000 m: *1. Sanda Bărbulescu 2:08,7*, 2. Rodica Nimereală 2:09,2, 3. Ecaterina Bernat 2:10,4. *Băieți 500 m: 1. Gh. Varga (Agronomia Cluj) 48,0*, 2. L. Koroș (Mureșul Tg. Mureș) 48,7, 3. L. Schreithofer (C.S.M. Cluj) 49.4. *1000 m: 1. Gh. Varga 1:41,6*, 2. L. Koroș 1:42,8, 3. L. Schreithofer 1:44,1. *Cîștigătorii celorlalte probe* — junioare cat. II — *fetițe 500 m — Eva Fokt (Mureșul Tg. Mureș) 61,0*, băieți — *E. Imecs (Agronomia Cluj)* 51,3. Copii cat. I *fetițe 500 m — Roxana Salade (C.S.M. Cluj) 56,9*; băieți — *V. Ciolacu (Învățămîntul Sibiu)* 51,8. Copii cat. II *fetițe 100 m — Carmen Dragoman (Învăț. Sibiu) 14,6*; băieți — *N. Terzoanovici (Constructorul București) 13,8*.

Întrecerile continuă.

Steaua — fruntașă în clasamentul diviziei A și în „Cupa Sportul"

După desfășurarea ultimei etape și a restanțelor, clasamentul echipelor masculine participante la divizia A de baschet este următorul:

1. Steaua	11	10	1	957—774	21
2. Dinamo	10	9	1	787—690	19
3. „U" Cluj	11	8	3	768—728	19
4. „U" Tim.	10	8	2	779—707	18
5. I.C.H.F.	11	5	6	785—861	16
6. Rapid	11	5	6	839—815	16
7. I.E.F.S.	11	5	6	750—767	16
8. Polit. Buc.	11	5	6	715—695	16
9. Polit. Bv.	11	4	7	750—843	15
10. Com. Tg. M.	11	3	8	731—808	14
11. Polit. Galați	11	3	8	816—847	14
12. Voința Buc.	11	0	11	713—855	11

Steliștii sînt fruntași, de astă dată cu un decalaj apreciabil, și în „CUPA SPORTUL", oferită echipei cu cea mai mare eficacitate. Clasament la încheierea turului diviziei A:

1. Steaua	107 p
2. Dinamo	81 p
3. „U" Cluj	81 p
4. „U" Timișoara	74 p
5. Politehnica București	57 p
6. Rapid	56 p
7. I.E.F.S.	53 p
8. I.C.H.F.	44 p
9. Politehnica Galați	40 p
10. Politehnica Brașov	36 p
11. Comerțul	33 p
12. Voința	16 p

ÎNTÎLNIRI INTERNAȚIONALE ALE VOLEIBALIȘTILOR ȘCOLARI DIN SIBIU

La Sibiu, echipele de volei ale școlii sportive din localitate au susținut noi întîlniri internaționale. Formația masculină a obținut victoria cu 3—2 în partida cu S.Z.S. Sanok (Polonia), iar cea feminină a cedat cu același scor în meciul cu S.Z.S. Olsztyn (Polonia).

I. IONESCU, coresp. principal

AUTOGOLUL — O ÎNTÎMPLARE?

În campionatul diviziei A s-au disputat cele 15 etape ale turului, fiecare din ele și toate la un loc oferind diferite aspecte demne de consemnat. Mă voi opri la unul, pe care sînt în măsură să-l discut, în vechea mea calitate de jucător-apărător în divizia A. Este vorba de numărul destul de mare de autogoluri care s-au înscris în această primă parte a campionatului.

14 goluri înscrise în propria poartă — în medie, un autogol de etapă — mi se pare extrem de mult.

Care pot fi cauzele?

Consider că, în primul rînd, ceea ce face ca un jucător să ajungă în situația de a trimite balonul dincolo de linia propriei sale porți este lipsa unei tehnici corespunzătoare de joc. Se știe că, la anumite faze ce se petrec în careu, apărătorii trebuie să intervină cu maximum de promptitudine, încercînd să înlăture pericolul din fața porții, iar aceste intervenții se fac din cele mai diferite poziții și nu o dată din cele mai dificile (dezechilibru, luptă cu adversarul etc.). În atari condiții, așa cum se pretinde atacanților să dea dovadă de mult rafinament în fazele de poartă, tot așa i se cere apărătorului să execute elementele specifice postului cu deosebită precizie. Pentru a ajunge la îndeplinirea acestor sarcini, ei au datoria ca la antrenamente să încerce rezolvarea celor mai dificile situații. Aici este — după părerea mea — cheia succesului, pentru că, în general, jucătorii noștri sînt tentați ca la antrenamente să execute elementele cele mai simple, cele care nu pretind un efort prea mare, ceea ce, evident, nu poate aduce după sine șlefuirea tehnică de care este absolută nevoie în teren.

O altă cauză a acestei mici drame fotbalistice o constituie lipsa de concentrare în anumite momente ale întrecerii. Jocul de fotbal presupune pe lîngă un consum de energie fizică deosebit și un consum ridicat de energie psihică. Această axiomă este cu atît mai pregnantă astăzi, în condițiile în care jocul de fotbal a cîștigat foarte mult în dinamică și cînd combinațiile tehnico-tactice au devenit din ce în ce mai subtile... Clipele de neatenție, de delăsare, de apatie în joc se pot plăti uneori cu un preț destul de ridicat, preț care se răsfrînge în rezultatul echipei din care face parte jucătorul insuficient concentrat în anumite situații. Referindu-ne la starea psihică trebuie să amintim și enervarea excesivă, cea care întunecă la un moment dat rațiunea și declanșează gesturi necontrolate. De aici și pînă la execuția tehnică defectuoasă nu este cale prea lungă.

Toate acestea se pot, însă, remedia, după cum mai aminteam, printr-un antrenament adecvat, printr-o pregătire morală corespunzătoare.

Este un prilej de reflecție pentru antrenori, dar mai ales pentru cei care de fapt sînt actorii de bază ai scenei verzi a stadioanelor — jucătorii.

Dragoș COJOCARU

Un nou antrenor la Dunărea Giurgiu

Divizionara B Dunărea Giurgiu (seria I) a început pregătirile miercuri după-amiază sub conducerea noului său antrenor, I. Bălănescu (fostul conducător tehnic al echipei, I. Ștefan, a părăsit orașul, din motive personale, mutîndu-se la Buzău). Lotul echipei a suferit modificări esențiale: cinci jucători pleacă de la Dunărea, printre care Gherghilescu, Chiriță și Ulea. În schimb, formația giurgiuveană va primi trei noi fotbaliști, și anume pe Grubăr, Tigănilă și Rădoi, transferați de la Olimpia Giurgiu (div. C). Pînă la sfîrșitul săptămînii viitoare Dunărea se va pregăti acasă, la Giurgiu, după care se va deplasa, pentru 12—13 zile, la Predeal. Lipsesc de la primele ședințe de antrenament Cristache, Iacob și Grădinaru, care se află la tratament în stațiunea Băile Herculane.

Tr. BARBĂLATĂ, coresp.

fotbal

CELE DOUĂ NECUNOSCUTE ALE RAPIDULUI

Fără voie bună, antrenamentele n-au spor! — Giulești Greavu, Pop și Codreanu își iau, deci, porția zilnică... Foto: V. BAGEAC

„Începem pregătirile în vederea returului cu două necunoscute, ne-a spus antrenorul principal al feroviarilor bucureșteni, Marin Bărbulescu: a) **cu ce bagaj fizic se vor întoarce cei șase jucători aflați în loturile reprezentative și b) condițiile concrete ale programului".**

Și dacă în ceea ce privește primul punct eram — ascultîndu-l pe antrenorul Bărbulescu — oarecum edificați, Rapid avînd în lotul național pe Răducanu, Lupescu, Dan, Dumitru, Neagu și în cel olimpic pe Angelescu, adică mai mult de jumătate din echipă, ne-am exprimat nedumerirea în privința celui de al doilea, cu atît mai mult cu cît discuția noastră pornise tocmai de la programul de iarnă al echipei din Giulești: după rigurosul control medical, între 9 și 11 ianuarie — readaptare la efort (sală + teren), apoi perioada Predealului (12—27 ianuarie), iar în final suita de jocuri între 28 ianuarie și 25 februarie.

De aceea, am și solicitat amănunte în plus. **Reunirea întregului lot va avea loc abia după 25 februarie** — precizează antrenorul secund N. Cristescu — **rămînindu-ne deci, la dispoziție pentru cristalizarea și omogenizarea formației mai puțin de două săptămîni. Și dacă jucătorii care efectuează turneele din Brazilia și Australia vor avea nevoie de o perioadă de readaptare, sau refacere? După cum vedeți, sînt chiar mai multe semne de întrebare..."**

„Ne interesează, evident, — ceput, spre sfîrșitul turului, să se menajeze.

În ceea ce privește programul de pregătire, echipa noastră, PE BAZA UNOR MAI VECHI LEGĂTURI CU ECHIPA LIBANEZĂ RACING BEIRUT, SE AFLĂ ÎN POSESIA UNEI INVITAȚII PENTRU PERIOADA 9—23 FEBRUARIE. Ea coincide tocmai cu perioada instabilă a iernii, cînd terenurile devin la noi foarte greu practicabile, iar pregătirea în Liban ne-ar fi de un real folos.

Nu știm însă dacă oferta va putea fi onorată, DATORITĂ SANCȚIUNII DICTATE DE F. R. F. ÎMPOTRIVA RAPIDULUI. Iată, deci, celălalt semn de întrebare..."

Într-adevăr, **actualul lider al campionatului are de suportat consecințele comportării penibile din meciul cu Setubal, de la București.** Ne întrebăm, însă, **dacă interdicția disputării unor meciuri în străinătate se poate valida în prezent, cînd șase jucători ai Rapidului efectuează lungi turnee în cadrul loturilor reprezentative,** iar restul ar fi handicapați față de componenții celorlalte echipe divizionare, care-și caută condiții optime de pregătire în vederea campionatului.

Paul SLAVESCU

COLȚUL JUNIORULUI

CE VALOARE AU CRITERIILE DE SELECȚIE?

Nu pot decît să salut inițiativa ziarului „Sportul" de a fi deschis coloanele sale dezbaterii unei probleme de o importanță majoră, ca aceea a juniorilor, începînd cu deziderатul de bază: **selecția.**

Dar, nu trebuie să discutăm numai de dragul discuțiilor, ci **cred că este nevoie să tragem și unele concluzii de ordin practic,** destinate acțiunii de selecție pe teren. Deci, **va trebui să încercăm să formulăm cîteva sugestii și să găsim, în același timp, metodele și mijloacele corespunzătoare.**

Selecția are ca punct de pornire VALOAREA INTRINSECĂ A JUCĂTORULUI. Există, însă, și o altă cerință, aceea a posibilităților de integrare a acestor valori individuale în angrenajul echipei.

Avem la îndemînă exemplul ce ni-l oferă selecția la copii și juniori, realizată după anumite criterii cu totul desuete. La centrele respective, copiii și juniorii sînt supuși unor probe practice care se rezumă la: a) **modul în care știu să manevreze mingea** b) **probe fizice,** c) **un sumar control medical.**

Ce obținem prin aceste așa-zise CRITERII? **Depistăm, pur și simplu, unele date aleatorii,** CARE SÎNT DEPARTE DE A NE FURNIZA CERTITUDINI DE VIITOR.

Or, **o adevărată acțiune de descoperire a talentelor trebuie să conțină,** după părerea mea, **două perioade bine distincte:**

— alegerea după unele date subiective și obiective a celor ce dovedesc aptitudini pentru jocul de fotbal;

— urmărirea în timp a posibilităților de integrare a juniorului într-o viitoare echipă de seniori, prin calitățile ce le-ar putea dovedi în jocul colectiv-constructiv, adică punerea în serviciul echipei a tuturor calităților sale fizice și psihice.

Deci, opinez ca ACȚIUNEA DE SELECȚIE **să fie urmărită la centrele de juniori și copii — pe un parcurs de 2—3 ani — în care antrenorii să-și propună mijloacele de rezolvare a obiectivelor finale prin diverși parametri de: gabarit, pregătire fizică, orientare tactică, echilibru psihic etc.**

Vom putea spune că am făcut o selecție bună numai atunci cînd juniorul a putut să promoveze — după 3—4 ani — într-o echipă de categorie superioară, în angrenajul căreia a devenit o rotiță de neînlocuit.

> În condițiile în care fotbalul modern își impune tot mai mult legi dure, atît copilul cît și juniorul trebuie călîți pentru focul viitoarei evoluții, care solicită un GABARIT și o REZISTENȚĂ FIZICĂ EXCELENTĂ.

Mulți își reamintesc, cred, de Renye, Raab sau Văcaru din echipa națională de juniori a anului 1956, dar și de Dridea, Sfetcu, Jeney, Public, Motroc, Mateianu. **Cine s-a pierdut mai întîi?** CEI MAI FIRAVI (Renye, Raab, Văcaru) SAU CEI CU O CONSTRUCȚIE FIZICĂ MAI ATELTICĂ? Timpul ne-a arătat că **jucătorii insuficient dezvoltați fizic s-au „consumat" mult mai repede** după ce au trecut la seniori.

Cornel DRAGUȘIN
— antrenor —

LA ORDINEA ZILEI

CAMPIONATUL MONDIAL DE FOTBAL — 1970

● ÎN AȘTEPTAREA TRAGERII LA SORȚI ● DIN ISTORIA „CALIFICĂRILOR" ● RECORDURI, STATISTICI...

Tragerea la sorți a grupelor fazei finale nu este — și nu poate fi — indiferentă pentru nici una dintre cele 16 finaliste, cum — de altfel — nu a fost nici stabilirea grupelor preliminare, care — prin caracterul lor geografic — au avut menirea să introducă în fotbalul mondial noțiunea de echitate (adică egalitatea în drepturi a tuturor țărilor aderate la F.I.F.A), dar — tot în baza acelorași criterii — au sacrificat pe altarul acestei „echități" cîteva echipe de certă valoare (Iugoslavia, Scoția, Ungaria, Spania și altele).

Despre preliminarii și cele 16 echipe finaliste s-au scris nespus de multe lucruri. Totuși, credem că anumite amănunte de ordin statistic se vor dovedi în continuare utile pentru satisfacerea curiozității unor cititori ai ziarului.

● În actuala ediție a „Cupei Jules Rimet" s-au înscris în total 71 de țări, dintre care ulterior s-a retras una singură (R.P.D. Coreeană, marea revelație a turneului precedent). Mexic — ca organizatoare — și Anglia — ca deținătoare a trofeului — s-au calificat direct în faza finală. Pentru celelalte 14 locuri ale „constelației mexicane" — s-au întrecut 68 de echipe (cifra constituie un „record", ce îl întrece pe cel anterior, care era de 51 și data din 1966); 9 țări se aflau la prima lor participare în competiția supremă a fotbalului și anume: El Salvador, Bermude, Algeria, Senegal, Libia, Zambia, Camerun, Rhodesia și Noua Zeelandă.

● Faza preliminară a început la 19 mai 1968 cu meciul Austria — Cipru și a luat sfîrșit la 14 decembrie 1969, o dată cu meciul Australia — Israel, disputat la Sydney. În cele aproape 19 luni au avut loc 173 de partide, marcîndu-se 543 de goluri, în medie 3,1 goluri pe meci.

● În cadrul preliminariilor, 7 echipe nu au gustat din „paharul amar" al înfrîngerii: Brazilia (singura, de altfel, care a cîștigat toate cele 6 meciuri disputate, cu un golaveraj admirabil de 23—2), Italia, U.R.S.S., R.F. a Germaniei, Uruguay, Israel și... Tunisia (care după o victorie și patru meciuri egale s-a eliminat din competiție prin tragere la sorți, favorabilă echipei marocane).

● Cele mai „chinuite" calificări aparțin echipelor Salvadorului și Marocului, care au susținut cîte 10 partide fiecare, în cursul cărora ambele au fost obligate — și chiar de cîte două ori — să treacă prin focul barajului, adică să susțină și un al treilea meci cu același adversar, și culmea: într-un asemenea baraj, Salvador s-a calificat mai departe datorită golului marcat în prelungiri (contra echipei Honduras, la Mexico City), iar Maroc s-a menținut în competiție prin tragerea la sorți care i-a fost favorabilă la capătul celor 300 de minute electrizante jucate în compania Tunisiei. În Europa, într-o singură grupă nu s-au putut încheia „socotelile" după consumarea meciurilor planificate, în cea de-a II-a. Meciul de baraj s-a soldat cu victoria categorică a Cehoslovaciei, în fața unei echipe a Ungariei improvizată din cauza unor indisponibilități hotărîtoare, cu neputință de remediat. În America Centrală un singur meci a fost reprogramat (Guatemala — Haiti), după ce echipele s-au prezentat regulamentar în fața publicului, dar oaspeții au refuzat arbitrul oferit de gazde (numit „ad hoc" în locul celui delegat, care nu a sosit la timp).

Portarul vest-german Walter intervenind cu succes la un atac al formației scoțiene. (Fază din meciul Scoția — R.F.G. desfășurat la Glasgow și terminat la egalitate: 1—1)

● Cîteva cifre și din întreaga istorie a preliminariilor. Prima ediție (1930) nu a necesitat jocuri preliminare. În cei 35 de ani, fotbalul a cunoscut o largă răspîndire. Din rîndurile celor aproape 140 de țări membre ale F.I.F.A. au participat efectiv la preliminarii 83. Au avut loc 611 meciuri, marcîndu-se 2166 de goluri. Scorurile cele mai frecvente au fost: 1—0 (de 79 de ori), 2—1 (de 73 de ori), 2—0 (de 68 de ori), 1—1 (de 53 de ori), 3—0 (de 44 ori), 3—1 (de 37 de ori) și 4—1 (de 34 de ori). Scorul record este de 12—0, fiind stabilit de echipa R.F. a Germaniei în meciul cu Cipru în 1969 (pare-se, drept răzbunare pentru acel prea chinuit 1—0 de la Nicosia, „ciupit" cu un gol marcat în ultimul minut).

În toată istoria preliminariilor (1934—1970) există desigur și alte recorduri interesante: cele mai multe meciuri disputate: 34 — Mexic, 33 — Iugoslavia, 30 — Irlanda și Luxemburg, 29 — Cehoslovacia, Bulgaria și Finlanda, 28 — Grecia, 27 Belgia, Franța, Scoția, Portugalia și Costa Rica, 26 — Elveția și Israel, 25 — S.U.A. Din cele 83 de echipe, doar trei au reușit să scape neînvinse în preliminarii: Anglia (1950—62), R.F. a Germaniei 1954—70) și Brazilia (1954—70).

Fr. MOISES

BALONUL E ROTUND

TINERETUL, ÎN MÎINI BUNE

În bilanțul anului 1969 stă scrisă la loc de frunte calificarea echipei naționale de fotbal pentru turneul final al campionatului mondial 1970.

Reconfortantă lectură acest bilanț, care nu seamănă de loc cu cele contabile și care aduce, în loc de cifre, cîteva momente dramatice în amintirea noastră și mai multe speranțe legate de viitor...

Dar cititorului atent și pasionatului suporter al „fotbalului național" nu pot să-i scape și alte date, de asemenea, extrem de importante, dar umbrite, la timpul lor, de conjunctura agitată a meciurilor grupei I europene, din care reprezentativa României a făcut parte în cursul bătăliei pentru Mexic.

Mă gîndesc la echipa „olimpicilor" — sinonimă, de fapt, cu „tineretul" — și la frumoasa ei carieră internațională din toamna anului 1969:

2—1 cu R.F.G. la București;
2—1 la Chorzow cu Polonia A;
0—0 cu R.D.G. la Weisswasser.

Și nici o înfrîngere, la olimpici și la tineret!

Gil Mărdărăscu **a preluat echipa „speranțelor" noastre și a avut curajul, care-l onorează, să-și asume o mare responsabilitate.**

Nobilă sarcină, și grea, implicînd riscuri serioase și pericolul de a-și vedea compromisă o carieră plină de merite incontestabile.

Însă Gil are arma lui, pe care i-o știm de 30 de ani: perseverența, DUBLATĂ DE CONȘTIINȚA SIGURĂ A REUȘITEI PRIN DĂRUIRE ȘI MUNCĂ.

Am remarcat, în activitatea mai tinărului meu coleg, că procedează cu o echipă de fotbal ca un sociolog care ar analiza, în studiile sale, o unitate socială, pentru a-i face monografia — sat, oraș, județ sau familie — urmînd o riguroasă metodă științifică, spre a nu da greș:

— o cercetare directă cît mai intensă și completă a materialului uman dat;

— verificarea și controlul datelor culese;

— confruntarea propriilor observații cu reacțiile și manifestările în timp ale subiectelor studiului său;

— concluziile și orientarea în acțiune.

În anii 1937—1938 actualul antrenor al echipei naționale de tineret și al „olimpicilor" era un talentat junior, titular în selecționata Capitalei, remarcat mai ales pentru ceea ce și atunci se numea eficacitate.

Ca jucător pe deplin format și cu un bun stat de serviciu, Gil a fost fotbalistul pe care în anul 1949 am vrut — însă nu am reușit, datorită unui complex de împrejurări — să-l aduc la Rapid.

În anul 1955 era antrenor secund la Dinamo București (antrenor principal Angelo Niculescu) contribuind la aducerea titlului de campioană națională în șoseaua Ștefan cel Mare.

În perioada amintită antrenam juniorii aceleiași echipe.

Foarte adesea Gil venea să asiste la antrenamentele mele cu copiii, să-mi ceară o serie de explicații și să-mi pună nenumărate întrebări.

— Asta, de ce așa și nu altfel?

— Procedeul acesta mă surprinde, dar e interesant. Mai încercați-l o dată!

— Astăzi vreau să fiu „secundul" dv. pînă înserează: n-am lucrat cu „pușți" niciodată!

Mi se părea curios că un tînăr antrenor, ajuns în divizia A și la lotul B al țării, își petrece timpul său liber, destinat unei meritate relaxări, ca să mă ajute la antrenamentele cu juniorii.

Cu bătrînul meu „fier", care mă ajută să adulmec oamenii, mi-am dat seama că în acest tînăr există o sete de cunoaștere greu de potolit, mult spirit autocritic — real, NU DE PARADĂ — și un ascuțit simț al perfectibilului...

Nu m-am înșelat de loc, fiindcă printr-o bună pregătire teoretică și practică, Gil urcase repede treptele ierarhiei — district, divizia B, divizia A, lotul național —, însă nu putea să-și ierte faptul că nu lucrase cu copiii și juniorii. Considera ca fiind un „gol" în formațiunea sa profesională și DOREA SĂ-L UMPLE NEAPĂRAT.

De ce m-a ales tocmai pe mine în acest scop?

Nu l-am întrebat niciodată, dar am pus totul pe seama faptului că lucram amîndoi la Dinamo și eram, cum s-ar spune, în aceeași grădină, pe „tarlale" învecinate.

Nu-mi amintesc ca Gil să se fi plictisit vreodată. Nu se plictisește nici astăzi, revenind, cu noi comentarii, aspecte și întrebări referitoare la principalele probleme care l-au preocupat întotdeauna pînă la obsesie:

— sensul tehnic și psihologic al repetărilor;

— mișcarea unui antrenor între limitele de la aspru la blînd;

— desăvîrșirea tehnicii individuale a jucătorilor;

— îmbinarea antrenamentului cu viața;

— legăturile de pură afecțiune dintre antrenor și jucător și dintre jucătorii înșiși.

Mărdărăscu a cultivat legături valoroase cu mari antrenori din trecut (Platko — Venus, Vogl — Juventus etc.) **și cu alții, tot atît de faimoși, din diferite țări,** învățînd mereu, nemulțumindu-se cu ceea ce a acumulat, exigent și necruțător cu sine însuși, plin de vigoare cu meseria lui.

Tot ce a cules de la alții a fost trecut prin filtrul propriei sale personalități, CĂPĂTÎND UN CONTINUT NOU ȘI O PATINĂ DE ORIGINALITATE, care dă greutate cărții de vizită a lui Gil Mărdărăscu.

Îmi face mare plăcere să spun că TINERETUL FOTBALULUI NOSTRU ESTE ÎN MÎINI BUNE.

Gil, cu modestia și tăcerea lui, ne pregătește — sînt convins — și alte surprize, mult mai mari...

Petre STEINBACH

TREI JUNIORI PROMOVAȚI LA OȚELUL GALAȚI

De două zile, fotbaliștii de la Oțelul sînt supuși unui sever control medical, care va dura pînă mîine, după aceea elevii antrenorului Ștefan Vasile urmînd a începe antrenamentele. Primele lecții urmăresc readaptarea jucătorilor la efort. Antrenamentele vor continua aproape două săptămîni la Predeal, iar după 1 februarie din nou la Galați. La începutul lunii viitoare, Oțelul va susține o serie de meciuri amicale pentru omogenizarea formației, întrucît se preconizează ca în jurul datei de 20 februarie echipa să întreprindă un turneu de trei jocuri în Bulgaria.

Celor 16 jucători din vechiul lot li se vor adăuga acum 3 talentați juniori — din pepiniera proprie — care au fost împrumutați divizionarei C, S.U.T. Galați. Aceștia sînt Morohai, Pastia și Maghiar.

T. SIRIOPOL, coresp.

NOUTĂȚI DE LA LOT

● Componenții lotului nostru reprezentativ își continuă pregătirile la complexul sportiv „23 August", efectuînd zilnic cîte două antrenamente.

● **Suspect de stenoză mitrală, craioveanul Iulică Popa a fost internat la spitalul Fundeni, unde așteaptă rezultatul analizelor.**

● În cazul în care jucătorul I. Popa nu va primi aviz favorabil din partea specialiștilor de la spitalul Fundeni, antrenorul Angelo Niculescu îl va titulariza pe Mocanu în lotul care se va deplasa în Brazilia și Peru.

● **Ghiță și Dembrovschi vor fi prezenți la lot miercuri 14 ianuarie, adică a doua zi după meciul pe care echipa lor, Dinamo Bacău, îl va susține cu Kilmarnock în „Cupa europeană a tîrgurilor".**

ACEASTĂ ECHIPĂ CAPRICIOASĂ...

O scurtă declarație a antrenorului NICOLAE OȚELEANU: „Electroputere Craiova, această echipă capricioasă care a cîștigat 4 puncte în deplasare și a pierdut tot atîtea pe teren propriu, ocupînd o poziție de mijloc în clasament, privește returul cu tendința de întinerire a lotului și obținerea unui loc fruntaș în seria respectivă.

În alcătuirea lotului, din care fac parte unii tineri promovați în tur și care au jucat efectiv (Bondrea, Piturcă, Simion și Sarpe), ne-am îndreptat atenția și spre echipa de juniori, care ocupă locul 2 în seria a VIII-a a campionatului republican, cu 25 de puncte — deci neînvinsă — avînd un singur meci egal cu liderul (Universitatea Craiova). Din această talentată formație am convocat la pregătire încă 4 juniori cu perspective: portarul **Boncioc,** fundașul central **Coșman,** extremul dreapta **Dinu** și atacantul **Linca.**

După controlul medical va începe pregătirea propriu-zisă, ce va continua pînă la 1 februarie, ea avînd ca scop readaptarea organismului la efort și creșterea capacității fizice. De la 1 februarie la 15 martie antrenamentele vor continua pe linia pregătirii tehnico-tactice, echipa avînd în program două jocuri pe săptămînă, la început cu formații din campionatul județean și municipal, apoi cu **echipe din divizia B".**

LOTO — PRONOSPORT

Astăzi este ULTIMA ZI în care vă mai puteți procura biletele pentru tragerea LOTO de vineri 9 ianuarie 1970. Tragerea va avea loc la București în sala Clubului Finanțe Bănci din strada Doamnei nr. 2 cu începere de la ora 19. Ea va fi radiodifuzată, după care va urma un film artistic. Intrarea liberă.

Este bine ca în orele care au mai rămas să vă asigurați de bilete pentru această tragere. Nu uitați, cu 5 lei puteți participa la ambele extrageri.

Rețineți! Participînd cu mai multe bilete aveți șanse mai multe de cîștig.

● Comunicăm premiile care vor fi acordate cîștigătorilor de la concursul cu premii organizat de către redacția „Programului Loto-Pronosport" cu ocazia tragerii la sorți a grupelor turneului final al C.M. de fotbal din 1970: 1 televizor; 1 magnetofon; 1 aparat de radio; 200 abonamente pe o perioadă de 6 luni la „Programul Loto-Pronosport".

JOI, ULTIMA ZI LA LOTO

NUMERELE EXTRASE LA CONCURSUL PRONOEXPRES Nr. 2 DIN 7 IANUARIE 1970

EXTRAGEREA I: 45 15 1 19 26 41

Fond de premii: 330.069 lei

EXTRAGEREA a II-a: 6 9 7 2 20 14 03

Fond de premii: 279.528 lei

După dubla întîlnire de tenis Budapesta — București

„NĂSTASE A STRĂLUCIT ȘI ÎN SALĂ" CONCHIDE ZIARUL „NEPSPORT"

Înaintea disputării ultimei partide de simplu — care avea să pecetluiască scorul de 4—1 în favoarea reprezentativei Bucureștiului, cei doi jucători, Ilie Năstase (România) și Szabalcs Baranyi (Ungaria) își zîmbesc prietenește

Cele două reprezentative de tenis ale Bucureștiului s-au întors neînvinse, după dubla confruntare cu tenismanii budapestani.

După cum se știe, prima noastră garnitură, formată din Ilie Năstase și Petre Mărmureanu, a învins cu 4—1, iar echipa secundă în care au evoluat Sever Dron și Ion Santeiu, și-au adjudecat victoria la limită, cu 3—2. Deci, scor general: 7—3 pentru reprezentativele noastre.

Referindu-se la aceste meciuri și mai ales la evoluția lui Ilie Năstase, ziarul „Nepsport" a publicat, în prima pagină, un articol intitulat „NĂSTASE A STRĂLUCIT ȘI ÎN SALĂ". Comentariul, ilustrat cu fotografia jucătorului nostru, arată, între altele, că **„prezența în echipa bucureșteană a acestui mare jucător a atras un număr impresionant de spectatori, care aveau să vadă un adevărat as al rachetei jonglînd cu o gamă variată de lovituri, detașîndu-se vizibil de ceilalți participanți".**

În continuare, ziarul scrie că punctul de atracție al întîlnirii l-a constituit întrecerea dintre cei doi campioni (n.r. — Năstase și Barany) și că **spectatorii, reduși la tăcere, au asistat LA UN JOC STRĂLUCIT AL ROMÂNULUI, care a lăsat o impresie formidabilă. Așa stînd lucrurile, campionul maghiar nu trebuie să roșească pentru înfrîngere".**

Partidele disputate în capitala Ungariei s-au jucat pe zgură, ceea ce a surprins pe tenismanii români. A fost însă un bun prilej de verificare a potențialului lor, dat fiind faptul că în numeroasele competiții care-i așteaptă tenismanii noștri vor fi obligați să joace pe terenuri diferite, cu zgură, iarbă, parchet.

La Budapesta, cu prilejul meciurilor dintre cele două reprezentative, **au fost purtate discuții cu forul de specialitate maghiar pentru organizarea unor noi întîlniri de acest gen, la CARE SĂ PARTICIPE ȘI REPREZENTANTELE TENISULUI FEMININ (senioare și junioare) din cele două țări.**

Forul de resort din orașul Budapesta, care a patronat această întîlnire, a oferit în saloanele hotelului „Sport" o recepție în cinstea tuturor participanților, iar președintele acestui organism sportiv Karolyi Imre, a oferit jucătorilor mici cadouri în semn de amintire de la această frumoasă întrecere sportivă.

Theo MACARSCHI

GRINDELWALD: MICHELE JACOT LA A PATRA VICTORIE

Proba feminină de slalom special din cadrul concursului de schi de la Grindelwald (Elveția) s-a încheiat cu victoria sportivei franceze Michèle Jacot. Aceasta a fost cea de-a patra victorie realizată de tînăra schioară franceză (în vîrstă de 18 ani) în actualul sezon. În cele două manșe ale probei, Michèle Jacot a obținut timpul total de 97,49 (49,31+48,18), fiind urmată de Betsy Clifford (Canada)—97,67, Marylin Cochran (S.U.A.)—97,75, Annie Famose (Franța)—97,76 și Florence Steurer (Franța)—97,95. Kiki Cutter (S.U.A.) s-a clasat pe locul 8 cu 99,63, iar Françoise Macchi (Franța) a ocupat locul 12 cu 102,04 p. În clasamentul individual al „Cupei Mondiale", continuă să conducă Michèle Jacot (Franța) cu 121 p, urmată de compatrioata sa Françoise Macchi—71 p, Barbara Cochran (S.U.A.)—70 p etc. În clasamentul pe națiuni: 1. Franța—522 p; 2. S.U.A.—244 p; 3. Austria—205 p; 4. Elveția—79 p; 5. Italia—72 p etc.

MARI CONCURSURI DE PATINAJ VITEZĂ

● Keller în formă excelentă

● Krasnova — cea mai bună performanță

În proba de 1 000 m a concursului masculin de la Inzell, vest-germanul Keller a stabilit un nou record al țării sale: 1:20,3. Pe locurile următoare s-au clasat norvegienii Eriksen și Lind, cronometrați în 1:22,2 și, respectiv, 1:22,7. Keller a cîștigat și proba de 500 m, în 39,5, urmat de norvegienii Lind — 40,3 și Bjoerang — 40,6. În clasamentul general individual, primul loc a fost ocupat de Erhard Keller cu 161,450 p, urmat de norvegienii Ole-Christian Ivarsen — 165,050 p și Arne Herjuaunet — 165,600.

★

Pe patinoarul de la Alma Ata a început un concurs la care participă cei mai buni patinatori de viteză sovietici. În proba feminină de 500 m, Vera Krasnova a realizat 44,9 (cea mai bună performanță mondială a sezonului). Pe locurile următoare s-au clasat Tatiana Sidorova — 45,5 și Vera Ivanova — 45,8. Cu rezultate bune s-a încheiat și cursa similară masculină, în care victoria a revenit lui Anatoli Lepeșkin, cronometrat în 39,9.

PROMOVĂRI ÎN IERARHIA EUROPEANĂ

(Urmare din pag. 1)

vință, iată că **Podar, cel care la Olimpiada din 1956 a revoluționat bobul introducînd sistemul ce-i poartă numele, a construit un nou bob Podar, care speră să se comporte pe pistă mai rapid ca bobul lui Siorpaes.** Dar, la un antrenament, vest-germanul Floth, care s-a oferit să-l încerce, a făcut o manșă foarte proastă, evitînd chiar un accident în virajul Cristalo și abandonîndu-l.

Rămîne ca pe viitor să se constate dacă acest bob va da randament sau nu, mai ales că e vorba de un studiu mai mare, ei cerînd o pregătire în prealabil, o conlucrare între pilot și împingător, pentru că al doilea este acela care trebuie să facă, prin declanșarea unui sistem, bobul rigid pe linii drepte și flexibil pe viraje.

Un fapt care face să se vorbească mult la Cortina, în aceste zile, este că, la aceste **campionate, vestitul echipaj austriac Thaller—Durnthaler, campioni europeni și mondiali în 1967, au apărut separat.** Thaller în postură de antrenor al formației spaniole, iar Durnthaler ca antrenor al echipelor austriece. Thaller are satisfacția de a fi clasat echipajul spaniol înaintea celui austriac.

După desfășurarea campionatelor și la bobul de 4 persoane, concluziile finale ale campionatelor europene pe 1970 vor constitui o analiză mai profundă din partea F.I.B.T., a organizatorilor, a țărilor participante.

În încheiere, o **comunicare importantă:**

COMISIA DE ORGANIZARE A C.E. DE BOB 4 PERSOANE A DECIS CA ACEASTA SĂ SE DISPUTE SÎMBĂTĂ SEARA, ÎN NUMAI DOUĂ MANȘE.

sportul în lume

HORST QUECK A CÎȘTIGAT „TURNEUL CELOR PATRU TRAMBULINE"

Raska — învingător la Bischofshofen

Ultimul concurs din cadrul competiției de sărituri cu schiurile „Turneul celor patru trambuline" i-a revenit lui Jiri Raska (Cehoslovacia) cu 235,4 p (104+97,5 m). Pe locurile următoare s-au clasat Schmidt (R.D. Germană) — 232,9 p, Wirkola (Norvegia) — 232,3 p, Queck (R.D. Germană) — 232,2 p, Napalkov (U.R.S.S.) — 226,3 p etc. În urma disputării celor patru concursuri (Oberstdorf, Garmisch-Partenkirchen, Innsbruck și Bischofshofen), clasamentul final al competiției este următorul: 1. H. Queck — 923,4 p, 2. Wirkola — 921,6 p, 3. Napalkov — 901,5 p, 4. J. Raska — 895,2 p, 5. R. Schmidt — 890,3 p etc.

CORESPONDENȚĂ SPECIALĂ PENTRU „SPORTUL"

LA TELEFON, CIUDAD DE MEXICO!

Au mai rămas două zile pînă cînd din cupa de argint se vor extrage biletele care vor indica echipele ce vor fi repartizate în cele 4 grupe ale turneului final al campionatului mondial de fotbal. În aceste zile, la Hotelul „Maria Isabel" există din nou animația întîlnită în anul olimpic. Pe culoarele elegante care duc spre modernele săli de festivități, conducători de federații, ziariști, antrenori și tehnicieni ai jocului cu balonul rotund comentează pe larg acest eveniment, care este așteptat cu un uriaș interes pe toate meleagurile globului pămîntesc. Ieri (n.r. marți) au fost montate camerele de luat vederi ale televiziunii mexicane, care vor transmite în direct celor 16 țări participante momentul emoționant al tragerii la sorți. Înaintea acestei operații am cules cîteva informații legate de turneul final al campionatului mondial, pe care ne grăbim să le împărtășim cititorilor ziarului „Sportul" din București

● Cupa „Jules Rimet", mult comentata cupă care a dat atît de lucru agenților Scotland Yard-ului cînd a fost furată, la Londra, se află acum în seifurile Băncii Comerciale din Ciudad de Mexico și este păzită cu străşnicie de „oameni de specialitate". **Pentru a se evita orice surpriză,** TROFEUL A FOST ASIGURAT DE MEXICANI CU SUMA DE 20 000 DOLARI, **cu toate că valoarea materialului din care este făcută nu atinge decît 7 200 dolari.** Cupa va fi adusă la hotelul „Maria Isabel" într-o mașină specială, însoțită de reprezentanți ai ordinii publice. De la aeroport, unde a fost purtată de cinci oameni de pază ai companiei aviatice „Pan American", ea **a fost predată reprezentanților poliției mexicane, care au transportat-o imediat la sus-amintita bancă,** fără a se mai face vreo escală. Ca și cînd ar fi fost vorba de un transport de milioane de dolari, pentru a induce în eroare răufăcătorii, numai șoferul a știut traseul, care i-a fost anunțat doar cu un minut înaintea plecării de la aeroport. **Înaintea tragerii la sorți,** DENIS FOLLOWS, **reprezentantul federației engleze,** VA PREDA CUPA LUI SIR STANLEY ROUS, **președintele F.I.F.A.** La rîndul său, **sir Stanley Rous, va oferi cupa lui Guillermo Canedo, președintele comitetului mexican de organizare.** Apoi, cupa va fi transmisă veteranului fotbalului mexican, portarul Antonio Carbajal, care — la rîndul său — o va preda membrilor corpului de pază, pentru a o depune din nou în seifurile băncii.

● **La Ciudad de Mexico a sosit miercuri la amiază sir Stanley Rous, președintele F.I.F.A., care a și ținut o scurtă ședință cu membrii comisiei de organizare. A fost stabilită, cu acest prilej, procedura de amănunt a tragerii la sorți.**

● Unul din veteranii fotbalului mexican, Gustavo Pena, este foarte optimist în legătură cu evoluția echipei țării sale. Pena a declarat că fotbaliștii mexicani sînt deosebit de redutabili pe teren propriu și că sînt greu de înfrînt. Vechiul internațional mexican a arătat, însă, că prima șansă de a cuceri titlul o au echipele Braziliei și Angliei.

● **Directorul tehnic al echipei Italiei, Ferruccio Valcareggi, care se află de mai multe zile la Ciudad de Mexico pentru a alege locul de cantonament al echipei sale, a declarat că** este impresionat de pregătirile care se fac. „În ceea ce privește șansele reprezentativei noastre **— a spus Valcareggi —** cred că sînt mari, pentru că echipa se află în formă bună, iar jucătorii manifestă o vervă deosebită".

În legătură cu alcătuirea formației, directorul tehnic al echipei italiene a spus că ea va fi cunoscută după meciurile de verificare pe care Italia le va susține la 21 februarie cu Spania și la 10 mai cu Portugalia.

● **Un purtător de cuvînt al federației engleze a declarat că,** în urma unei convorbiri pe care a avut-o cu sir Alf Ramsey, antrenorul echipei Angliei, campioana lumii, acesta s-a declarat mulțumit de felul cum se desfășoară antrenamentele. **Ramsey a spus:** „VA FI FOARTE GREU SĂ FIM DEPOSEDAȚI DE TITLU. Noi vom prezenta o echipă mai în formă ca cea de la Londra".

Ramsey și-a manifestat intenția ca, imediat, după încheierea campionatului mondial, să renunțe la postul său, urmînd să pregătească echipa de club Ipswich Town.

P. RAMIROS

SCHIUL NORDIC ȘI FILATELIA

După cum era de așteptat, un eveniment sportiv de talia celui pe care-l va găzdui Cehoslovacia, în speță Campionatul Mondial de schi (probe nordice), n-a scăpat nici din atenția Poștei. A fost emisă o serie de timbre (în ilustrația alăturată) în care măiestria graficienilor a reușit să oglindească foarte frumos dinamismul probelor de schifond și al săriturilor de la trambulină.

TIMPII MORȚI ÎN RUGBY

Revista britanică „Rugby World" a publicat, nu de mult, un interesant studiu asupra timpilor morți dintr-un meci de rugby. Statisticienii au calculat, după cronometrări efectuate în numeroase partide, că un meci de factură medie pe plan valoric (nici prea „deschis", nici prea... „încuiat"), prestat de două echipe bune (și care, deci, comit mult mai puține greșeli de tehnică), timpul real de joc variază între 27 și 30 de minute din cele 80 regulamentare! Asta în pofida aspectului de mare alergătură pe care-l au adesea disputele „ovalului"...

MERCKX... LIBRAR?

Nu, nu e o retragere prematură în plină glorie a celebrului ciclist belgian Eddye Merckx, și nici o ocupație în sezon presupus mort, ci o lăudabilă utilizare în scopuri frumoase a popularității de care se bucură. Anume, Merckx a vîndut felicitări de sezon în folosul Fondului Națiunilor Unite pentru copiii săraci (UNICEF). Se pare, de altfel, că poate fi considerat un adevărat recordman în materie...

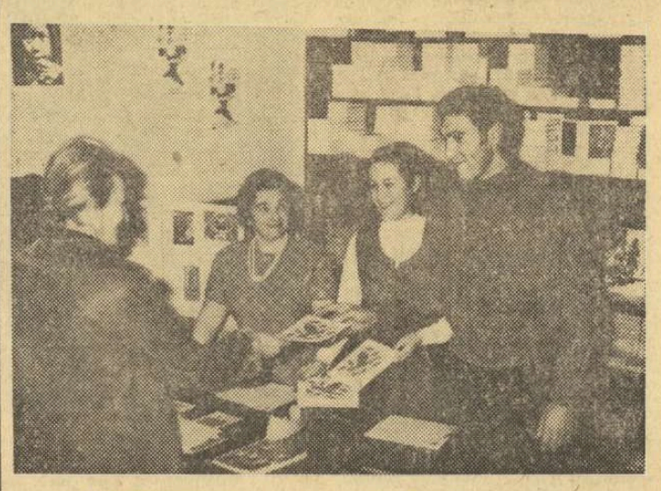

CLAY CONTRA MARCIANO I

Cassius Clay va încrucișa mănușile, la 20 ianuarie, cu fostul campion mondial la categoria grea Rocky Marciano, în fața unui numeros public de pe întreg teritoriul S.U.A. și al Canadei! Acest meci „imposibil" (Marciano a murit într-un accident de avion în ziua de 1 septembrie 1969) a fost filmat, aproape în secret, în cursul lunii august. Este creația lui Murray Woroner, cel care a organizat turneul de box între marile vedete profesioniste ale tuturor timpurilor prin intermediul computerelor. Așadar, la 20 ianuarie, Clay și Marciano vor putea fi văzuți în același ring, schimbînd dure lovituri de pumn, căzînd la podea, chiar... singerînd! După cum a precizat Woroner, ambii pugiliști au fost filmați plasînd lovituri aranjate, conform indicațiilor date tot de un calculator electronic, care a apreciat cum s-ar fi desfășurat un meci real între cei doi. „Rocky a fost serios, iar Cassius foarte ascultător în timpul filmărilor", a declarat inventivul Woroner, care a mai precizat că s-au turnat 4 800 m de film. În plus, el susține că numai dînsul, regizorul și inginerul de sunet cunosc pe cîștigător. „Meciul imposibil" va fi prezentat pe ecranele unui mare număr de cinematografe din S.U.A. și din Canada.

De menționat că turneul disputat tot cu ajutorul creierelor electronice, care a fost urmărit în întreaga lume, l-a indicat pe Clay învins de Jim Jeffries, iar pe Marciano cîștigător la puncte în fața lui Dempsey.

PASIUNEA ȘI INVENTIVITATEA ÎNVING

Bert-Ola Nordlander, unul dintre cei mai buni jucători de hochei pe gheață din Suedia, posesor al unui temperament mai degrabă... latin, și-a rupt de mai multe ori nasul în disputele dintre mantinele, ultima oară chiar în prag de sezon. Dar pasiunea nu i-a dat pace și, cu ajutorul unui inventiv meșter din Stockholm, și-a construit originala mască de protecție care, asigură ferm executantul, nu cedează la nici o lovitură de crosă, puc sau... pumn. Bert-Ola și-a reluat, după cum se vede în fotografie, activitatea iubită, iar genul de mască pe care l-a lansat are mari șanse de a face carieră.

CALATORIE ÎN BALON

Un băiețel din S.U.A., Ricky Snyder (11 ani), care asista împreună cu mama lui la o demonstrație televizată de zbor cu balonul, desfășurată la Bloomington (Minnesota), în pauza unui meci de fotbal american, a făcut o călătorie cu totul neașteptată în văzduh. Ancorele balonului în a cărui navelă se găsea Ricky s-au desprins din cauza unei puternice rafale de vînt și aerostatul s-a ridicat de la sol pe neașteptate, urmărit, cu promptitudine, de camerele de luat vederi ale televiziunii. Ricky, care mai călătorise cu balonul (ambii părinți sînt membri ai unui club de „balooning"), nu s-a pierdut însă cu firea. A primit instrucțiuni de la sol prin radio, le-a urmat întocmai, a amerizat pe apele lacului Minnesota și... a terminat vesel și nevătămat neprevăzuta escapadă aeriană!

CAMPIONAT DE PESCUIT SUBACVATIC

În apele insulei iugoslave Mali Losinj, situată în nordul Mării Adriatice, s-a desfășurat, nu de mult, cea de a V-a ediție a „Cupei Națiunilor" la pescuit subacvatic, competiție considerată drept un campionat neoficial al Bătrînului Continent. Au participat șapte echipe, iar victoria a revenit formației Italiei, care a totalizat 38 230 p. Au urmat în clasament Franța, Iugoslavia, Belgia, Anglia, Cehoslovacia și Polonia. De notat că sportivii italieni cuceresc pentru a treia oară trofeul.

Caleidoscop

SPORTIVI ROMÂNI PESTE HOTARE

● Frumoasa comportare a juniorilor și junioarelor în turneul de volei de la Sofia ● Luptă strînsă în turneul de șah de la Hastings ● Trei patinatori s-au calificat pentru Innsbruck ● Rugbyștii ieșeni și-au încheiat turneul în Franța cu o victorie ● Concursul de schi-fond de la Bohinj

Au luat sfîrșit întrecerile turneului internațional de volei rezervat echipelor de junioare și juniori de la Sofia. Competiția masculină a fost cîștigată de echipa României, urmată de Bulgaria B, Bulgaria A și Polonia. În ultimul joc, tinerii voleibaliști români au învins cu scorul de 3—0 (14, 5, 8) Bulgaria A. Într-un alt meci, selecționata secundă a Bulgariei a dispus cu 3—0 (12, 5, 13) de formația Poloniei.

În turneul feminin s-au înregistrat următoarele rezultate tehnice: Bulgaria A—România 3—2 (—5, 13, 14, —13, 13); Bulgaria B—Polonia 3—2 (5, —11, 12, —12, 10). Clasament: 1. Bulgaria A; 2. România; 3. Bulgaria B; 4. Polonia.

★

După disputarea a opt runde, în turneul internațional de șah de la Hastings conduc Gligorici (Iugoslavia) și Portisch (Ungaria) cu cîte 6 p, urmați de Unzicker (R.F. a Germaniei) — 5½ p, Smislov (U.R.S.S.), Timman (Olanda)—4 (1) p etc. Maestrul român Drimer ocupă locul 7 cu 2½ (1) p.

★

În prima manșă a concursului internațional de patinaj viteză **„Turneul celor patru piste"** (Inzell, Innsbruck, Cortina d'Ampezzo și Madonna di Campiglio), **reprezentantul nostru Carol Komjatszegi a avut o comportare bună, realizînd 8:39,5 în cursa de 5 000 m (nou record național; v.r. 8:41,8). În proba de 500 m patinatorii români au fost cronometrați astfel: V. Sotirescu 44,5, C. Komjatszegi 45,9 și A. Okos 46,4. Ca urmare, TOȚI TREI CALIFICÎNDU-SE PENTRU ETAPA A DOUA A TURNEULUI, care se dispută la Innsbruck.**

★

La înapoierea echipei de rugby Politehnica Iași din Franța, am avut o scurtă convorbire cu ing. E. POPA, conducătorul delegației. Am aflat astfel că jucătorii ieșeni au cîștigat și meciul revanșă cu formația pariziană US Metro. După o partidă în care au practicat un joc excelent — apreciat de spectatori, de specialiști, ca și de presa sportivă — Politehnica a învins cu 14—3 (8—3), prin punctele realizate de POPA — încercare transformată de Cihoderu, Spiratos, COSTACHE și CRIȘAN (cîte o încercare). Cei mai buni jucători ai echipei ieșene: Crișan, Dăscălescu și Drăgănescu.

★

La Bohinj (Iugoslavia) a început un concurs internațional de schi-fond. În proba masculină de 15 km, pe primul loc s-a clasat schiorul vest-german Demel, cronometrat în 48:58,0, urmat de Akentiev (U.R.S.S.)—49:06,2 și Tarakanov (U.R.S.S.)—49:33,2. Proba feminină de 10 km a fost cîștigată de Engler (R.F. a Germaniei) cu timpul de 39:17,6. În proba de 10 km rezervată juniorilor victoria i-a revenit italianului Sartori în 35:33,6. Sportivul român Gheorghiu a ocupat locul 9 cu timpul de 37:25,4.

ANUL INTERNAȚIONAL AL EDUCAȚIEI

(Urmare din pag. 1)

lutionare. De prea multe ori sportul în școală rămîne o recreație, adică o activitate de compensație, chiar o evadare. Sportul nu își îndeplinește pe deplin funcția sa educativă decît atunci cînd aceleași dispoziții și atitudini morale ale personalității elevului și ale studentului sînt conștient și sistematic dezvoltate atît în exercițiile fizice, cît și în exercițiile intelectuale sau practice.

Sîntem încă foarte departe de această pedagogie a cărei necesitate este totuși manifestă și față de care tineretul este receptiv. Responsabilii programelor și ai administrației școlare și universitare, cei care răspund de formarea cadrelor de specialitate, trebuie să facă eforturi foarte mari".

Iată ceva mai mult decît un punct de vedere, aproape un rechizitoriu, în orice caz o atitudine. Împărtășim întrutotul această concepție care consacră educația fizică și sportul ca părți integrante ale educației globale și permanente. Ziarul „Sportul" militează, de altfel, de mai multă vreme pentru o asemenea concepție.

A făcut-o cerînd reașezarea valorică a educației fizice în programa școlară, sugerînd reconsiderarea poziției profesorului de educație fizică în corpul didactic, sprijinînd dezvoltarea sportului universitar pe temeiuri noi, combătînd „maladia" scutirilor medicale la orele de educație fizică, analizînd paupertatea echipamentului sportiv în școli, reclamînd introducerea înotului ca disciplină obligatorie în școlile generale, susținînd necesitatea schimbării mentalității despre sport la cei tineri și formarea uneia deplin morale etc. Toate acestea rămîn încă subiecte de reflecție pentru autoritățile responsabile. Dar, sub girul Anului internațional al educației, avem nădejdea că efortul de a le promova va fi mai eficient.

În aceeași direcție depun strădanii și alții. Într-un „Eseu asupra doctrinei sportului", întocmit sub egida înaltului comitet al sporturilor din Franța, capitolul cel mai important este dedicat „integrării sportului în activitățile obligatorii ale tinerilor". În concluziile eseului se spune: „O țară nu va deveni cu adevărat sportivă decît atunci cînd școala își va înțelege întreaga responsabilitate în educarea fizică și inițierea sportivă... Dacă ea va neglija formarea fizică a copiilor, atunci ea va trimite înspre viața dificilă și exigentă un tineret rău adaptat. Ea își va trăda astfel misiunea și încrederea cu care a investit-o națiunea". Potrivit principiului de bază al lucrării, „educația fizică și sportivă trebuie să facă parte dintre materiile obligatorii, să fie înscrisă în programele școlilor primare și medii".

În același sens militează și organismul prezidat de laureatul premiului Nobel pentru pace, sir Philip Noel-Baker, Consiliul internațional pentru educație fizică și sport (C.I.E.P.S.), a cărui rezoluție, adoptată în 1966 de Conferința generală a U.N.E.S.C.O., a fost considerată drept un succes remarcabil. În acea rezoluție se spunea: „Conferința generală, recunoscînd poziția importantă pe care o deține sportul, actualmente, în toate țările, considerînd că educația este cea care asigură bunele urmări ale sportului prin formarea unor deprinderi sănătoase la copii și prin menținerea acestor deprinderi în perioada adultă, invită statele membre să studieze și să stabilească mijloace adecvate pentru o da educației fizice și sportului locul care li se cuvine în programele de educație ale tuturor gradelor de învățămînt, elementar, mediu și superior".

În general, pe calea cooperării în domeniile educației, științei și culturii se fac eforturi lăudabile. În afara programului complex al Anului internațional al educației, sînt de menționat pregătirile pentru organizarea, în 1970, a Conferinței mondiale a miniștrilor culturii, a Conferinței miniștrilor științei din statele europene, ca și — prin insistențele C.I.E.P.S. — a reuniunii titularilor portofoliilor sportive. Iată excelente prilejuri pentru a valida — prin exponenții culturii, învățămîntului, științei și sportului din România — toate valențele binefăcătoare ale educației, toate conexiunile sale cu știința și cultura.

TELEX - TELEX - TELEX - TELEX - TELEX - TELEX - TELEX

NORVEGIA A ÎNVINS R.F.G. LA HANDBAL!

Selecționatele masculine de handbal ale Norvegiei și R. F. a Germaniei s-au întîlnit la Oslo în prezența a peste 3000 de spectatori. La capătul unui joc echilibrat, handbaliștii norvegieni au obținut victoria cu scorul de 18—17 (12—9).

● Atletul mexican Juan Martinez, **cîștigătorul tradiționalului cros desfășurat în noaptea de Anul Nou pe străzile orașului Sao Paulo, a terminat învingător în proba de 10 000 m din cadrul concursului internațional de la Sao Paulo. El a fost cronometrat cu timpul de 30:04,6, fiind urmat de compatriotul său Saldivar — 30:04,8 și de italianul Cindollo — 30:22,8. În cursa de 1 500 m pe primul loc s-a clasat englezul Wiggs în 3:56,0, urmat de van Butsels (Belgia) — 3:56,7. În proba de 5 000 m, victoria i-a revenit sportivului iugoslav Dane Korica, cronometrat în 14:29,0. Pe locul secund s-a clasat japonezul Sawaki — 14:29,8, iar locul trei a fost ocupat de Grosser (Chile) — 14:56,6.**

● **„Serialul" turneelor australiene de tenis rezervate jucătorilor profesioniști a programat o nouă competiție la Hobart (Tasmania). Newcombe a cîștigat cu 10—8 la Okker, iar Pilici a dispus cu 13—11 de Taylor (regulamentul acestui turneu prevede disputarea unui singur set).**

● **Federația de specialitate a URSS a stabilit ca la ediția 1970 a campionatului unional de fotbal să participe 17 echipe (primele 16 formații clasate în campionatul trecut, precum și echipa cîștigătoare a diviziei secunde). Iată lista participantelor: Spartak Moscova, Dinamo Kiev, Dinamo Tbilisi, Dinamo Moscova, Torpedo Moscova, ȚSKA Moscova, Neftci Baku, Cernomoreț Odessa, Zenit Leningrad, Șahtior Donețk, Zaria Vorošilovgrad, SKA Rostov pe Don, Dinamo Minsk, Torpedo Kutaisi, Ararat Erevan, Pahtakor Taşkent și Spartak Ordjonikidze. Prima etapă a campionatului este programată pentru 15 martie.**

● **La Bombay continuă turneul de hochei pe iarbă. Olanda a învins Italia cu 3—0 și a pierdut cu 0—1 în fața Argentinei, iar Japonia a întrecut Argentina cu 2—1.**

● **Schiorul vest-german Franz Keller a cîștigat proba de combinată nordică desfășurată la Schonach-Neukirch, totalizînd 406 p, fiind urmat în clasament de Damolin (Italia) — 380.4 p și Winkler (R.F. a Germaniei) — 352 p.**

Turneul echipei cehoslovace de hochei Dukla Hodonin

De cîteva zile se află într-un turneu în țara noastră echipa de hochei pe gheață, Dukla Hodonin (din campionatul secund al Cehoslovaciei). Iată rezultatele înregistrate de formația oaspe: la Miercurea Ciuc Avîntul — Dukla 2—15, la Odorheiul Secuiesc: Tîrnava — Dukla 2-5, la Gheorghieni: Avîntul — Dukla 0—0. Echipa oaspe va mai susține un meci (revanșă) la Miercurea Ciuc.

Tiparul I.P. „Informația", str. Brezoianu nr. 23—25, București

PROLETARI DIN TOATE ȚĂRILE, UNIȚI-VĂ!

Redacția și administrația: str. Vasile Conta nr. 16, tel. 11.10.05, interurban 72 și 286. Telex sportrom buc. 180.

sportul

4 pagini 30 bani

Anul XXV — Nr. 778 (6212) ZIAR AL CONSILIULUI NAȚIONAL PENTRU EDUCAȚIE FIZICĂ ȘI SPORT Vineri 9 ianuarie 1970

C.M. FOTBAL

CORESPONDENȚĂ SPECIALĂ PENTRU „SPORTUL"

„Tragerea la sorți pentru C.M. de fotbal nu va fi dirijată" — declară sir Stanley Rous

În cursul zilei de ieri, Ciudad de Mexico a primit noi oaspeți — conducători de federații, antrenori de echipe naționale, ziariști, trimiși speciali ai marilor cotidiene — sosiți din toate colțurile lumii pentru a asista sîmbătă la tragerea la sorți care va stabili cele patru grupe ale turneului final.

În holul hotelului „Maria Isabel" domnește o neasemuită forfotă, ziariștii agitîndu-se bineînțeles cel mai mult, în dorința de a afla ultimele noutăți. A făcut, de pildă, senzație declarația lui Sir Stanley Rous, președintele Federației Internaționale de Fotbal, care în cadrul unei conferințe de presă a precizat următoarele: **„Tragerea la sorți nu va fi „dirijată", după cum au afirmat unii tehnicieni dezinformați. Toate echipele pornesc cu aceleași șanse".**

În legătură cu realegerea sa în postul de președinte al F.I.F.A., Stanley Rous a spus că **„nu am nici un motiv să refuz acest lucru, mai ales că starea sănătății mele este acum bună".**

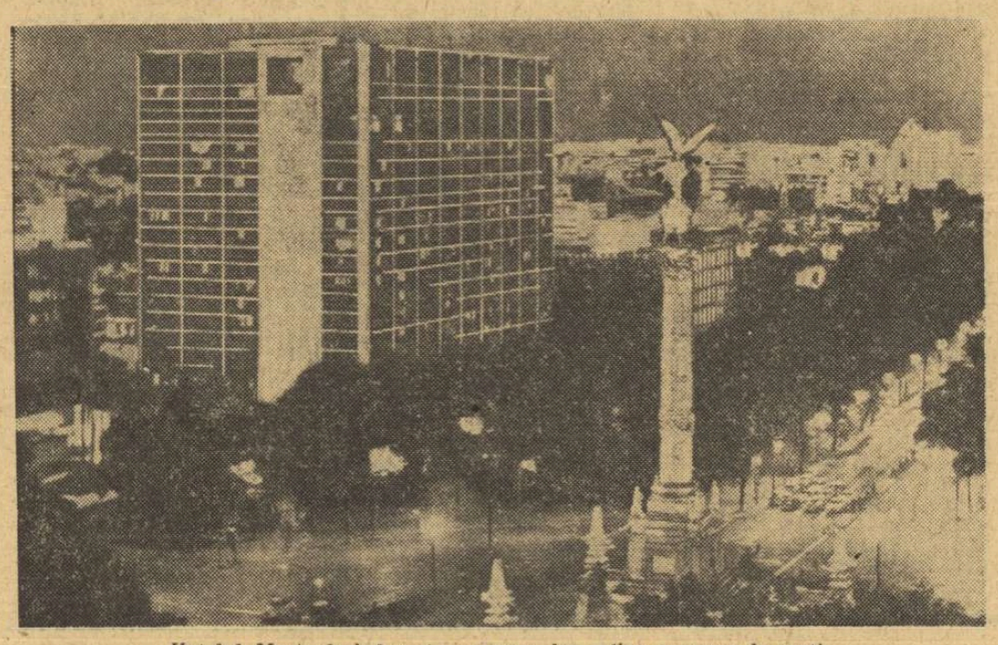

Hotelul Maria Isabel unde va avea loc mîine tragerea la sorți

Deși trofeul „Jules Rimet" se află în momentul de față în mîini sigure, depus la Banca Comercială din Ciudad de Mexico, ziarele publică noi amănunte legate de grija cu care a fost transportat din Anglia în Mexic. Se spune, de pildă, că trofeul a fost adus din Anglia de Dennis Follows și Andrew Stephens, ambii reprezentînd federația britanică de specialitate. În afara unui mare număr de amatori de fotbal, dornici să urmărească acest eveniment, pe aeroportul din Ciudad de Mexico se aflau și 200 de polițiști din escorta care a însoțit automobilul blindat pînă la Banca Comercială. Pentru a preveni orice încercare de furt, autoritățile mexicane au luat severe măsuri de pază. Astfel, cei care s-au aflat în incinta aeroportului, în salonul unde s-a predat Cupa, au trebuit să aibă permise speciale eliberate de oficialitățile mexicane. Colonelul Eduardo Estrada Ojeda, șeful serviciului de pază, a declarat că a angajat un mare număr de detectivi care să păzească prețiosul trofeu, pentru a se evita repetarea furtului săvîrșit acum 4 ani la Londra.

Simbătă, „Cupa Jules Rimet" va fi scoasă de la Bancă. Ea va fi expusă în timpul desfășurării tragerii la sorți.

Trofeul este asigurat, așa cum am mai relatat ieri, pentru suma de 20 000 de dolari de către o mare societate mexicană, pe perioada 8 ianuarie — 23 iunie 1970.

P. RAMIROS

Drumuri spre consacrare

„CUPA SPERANȚELOR" LA PATINAJ VITEZĂ S-A ÎNTRERUPT PENTRU O ZI

TUȘNAD, 8 **(prin telefon).** Valul de căldură a pătruns aseară și în bazinul Ciucului, înmuind gheața lacului Ciucaș, pe care se desfășoară întrecerile „Cupei speranțelor" la patinaj viteză. Cu toate că gheața era moale, joi dimineața, s-a disputat proba de 300 m copii (11—12 ani), restul programului urmînd să se desfășoare vineri. REZULTATE — **fetițe: 1. Carmen Dragoman (Învățămîntul Sibiu)** 40,4, 2. Anca Vîrbănescu (Inv. Sibiu) 41,3, 3. Viorica Săcăliuc (Mureșul Tg.-Mureș) 48,0; **băieți: 1—2. Radu Dordea (Inv. Sibiu) și Carol Toth (C.S.M. Sibiu) 39,0,** 3. Nicolae Terzeanovici (Constructorul București) 39,7.

Profitînd de această pauză forțată, în rîndurile ce urmează facem un prim bilanț al seriei de concursuri deschise viitorilor performeri. În cele trei întreceri organizate pînă acum, la intervale scurte, a luat startul un număr record de concurenți (de fiecare dată aproape cîte 100 de juniori și copii), îndrumați cu grijă de antrenorii C. Gall (Mureșul Tg. Mureș), Z. Szekely (Agronomia Cluj), P. Tivadaru (Învățămîntul Sibiu), Șt. Erdoși (C.S.M. Cluj), A. Molnar (Avîntul M. Ciuc) și Șt. Demeni (Constructorul București). Dind antrenorilor ce este... al antrenorilor, reîntîlnirea cu micii patinatori în „Cupa speranțelor" ne-a prilejuit constatarea că viitorii performeri continuă să obțină rezultate mai mult decît mulțumitoare. Din mijlocul lor s-au evidențiat cu precădere Roxana Salade, Ecaterina Bernat, Eva Fokt.

Tr. IOANIȚESCU

(Continuare în pag. a 2-a)

UN EXPERIMENT PE DEPLIN REUȘIT:

Tabăra de la Săcele organizată de C.C. al U.T.C.

● PARTICIPANȚI — 1.300 DE ELEVI ȘI ELEVE, RESPONSABILI CU ACTIVITATEA SPORTIVĂ DIN ȘCOLI ● FOTBALUL, PREFERINȚA NR. 1! ● 300 DE PERECHI DE SCHIURI ȘI PATINE PENTRU INIȚIAȚI ȘI AVANSAȚI ● LECȚIA PRACTICĂ A HANDBALIȘTILOR... ● PEPI ZÎMBREȘTEANU DIN NOU ÎN MIJLOCUL ELEVILOR!

La Săcele, în imediata vecinătate a Brașovului, într-un decor autentic de iarnă, responsabilii comisiilor sportive din școli, în toate cazurile elevi și eleve, și-au petrecut o parte din vacanță și, în paralel, au participat la un interesant curs (indeosebi practic) de instruire sportivă. **Este pentru a treia oară consecutiv cînd colectivul Secției Sport din C.C. al U.T.C. materializează excelent o inițiativă (care îi și aparține) destinată să apropie și mai mult elevii investiți cu responsabilități majore pe firul activității sportive de obiectivul nr. 1 ce trebuie realizat — atragerea întregului tineret studios din școlile de toate gradele în practicarea exercițiului fizic, pornind de la gimnastica de înviorare și mergînd pînă la concursuri și competiții de anvergură, în speță campionatele naționale școlare.**

★

A fost bine aleasă localitatea Săcele drept gazdă a principalei tabere de iarnă organizată de C.C. al U.T.C.? Hotărît, da!

Condițiile oferite participanților au depășit toate așteptările. Cei peste 1 300 de elevi și eleve care au făcut popas acolo au găsit posibilități ideale de practicare a sporturilor de iarnă — schi, patinaj și sănius — pîrtii line care înconjoară dinspre vest așezarea, patinoare naturale în imediata apropiere a clădirii Școlii profesionale Electroprecizia, săli de sport. Cazarea (asigurată în camere spațioase, bine întreținute) și masa — gustoasă și copioasă — au întregit cadrul organizatoric al unei acțiuni menite de la început să se bucure de o reușită deplină.

Se cuvine consemnat aici un amănunt: deși în ultimele zile valul de căldură n-a ocolit nici localitatea Săcele, compromițînd starea pîrtiilor și în general activitatea sportivă de iarnă, totuși organizatorii, printr-o operativă orientare, au reușit să iasă din impas: locul de desfășurare a ședințelor de instruire și a concursurilor a fost mutat la Poiana Brașov, pe Sulinar și Postăvar. Mijloace speciale de transport prin O.N.T., filiala Brașov, au asigurat zilnic transportul elevilor de la Săcele la Poiana Brașov. O foarte bună ocazie pentru conducerea taberei (director, prof. Septimiu Todea, comandant, prof. Gabriel Popescu) de a-și dovedi întreaga capacitate organizatorică, manifestată din plin și în alte împrejurări.

★

O precizare: în tabără, în cele două serii, au fost cuprinși elevi și eleve din TOATE județele țării. Un binevenit prilej de cunoaștere, de schimb de experiență, totodată o modalitate fericită de a lega prietenii. Gabriel Eftimescu din Vîlcea a fost în măsură să schimbe impresii cu Albert Gerhardt din Timiș, Ion Badea din Alba cu Paul Boiton din Argeș. N-au fost singurele exemple.

Firesc, fotbalul a polarizat atenția întregii tabere. În fiecare serie, mai bine de 30 de echipe erau prezente, prin rotație, la meciuri sistem turneu urmărite, fără exagerare, de aproape toți săcelenii. Și să nu mire pe nimeni că succesul meciurilor de acasă și a... renunțării la cele din deplasare, ceea ce se acumulează în suita marilor competiții interne ale handbalului în anul 1970 oferă încep ind de azi numeroșilor iubitori ai acestui sport o primă și serioasă etapă: turul de sală al campionatului feminin. Cu acest prilej, în sala Floreasca din Capitală, timp de trei zile, cele mai bune 10 echipe feminine din țara noastră își vor disputa prețioasele puncte ale acestei a treia manșe a campionatului categoriei A, atît de „căutate" în lupta pentru ocuparea primelor locuri, dar — mai ales — pentru evitarea celor de la periferia clasamentului. În fond, acesta este lucrul care atrage cel mai mult la turneele de iarnă ale campionatului, deoarece experiența anului trecut — cînd formula în trei tururi s-a înscris pentru prima oară în sistemul de desfășurare a întrecerii — a dovedit că dincolo de „planificarea" obișnuită a cîștigării punctelor în

Tiberiu STAMA

(Continuare în pag. a 2-a)

LA CORTINA D'AMPEZZO,

În sfîrșit, antrenament la bobul de 4 persoane

● Gaspari — cel mai bun timp ● Panțuru — pe poziția a patra ● Echipajul român nu a fost definitivat ● Presa italiană despre tradiția prieteniei dintre boberii italieni și români ● Amintiri plăcute despre Sinaia ● Monti îi urează succes lui Panțuru ● Campionatele naționale ale Italiei

CORTINA D'AMPEZZO, 8 **(prin telefon).** — Cele 16 echipaje, reprezentînd 8 țări, au putut efectua, în sfîrșit, o coborîre de antrenament pe pista pe care se va disputa, sîmbătă seara, campionatul european de bob 4 persoane. Eforturile organizatorilor de a amenaja cît mai bine pîrtia și, mai cu seamă, scăderea temperaturii, au permis ca miercuri seara boberii să parcurgă cei 1 700 m ai pistei. Este drept, nu s-a putut face decît o coborîre (spre sfîrșitul antrenamentului s-a produs o spărtură la virajul Bellvedere, care necesita reparații), dar, totuși, evenimentul mult așteptat s-a petrecut. Cel mai bun timp a fost realizat de bobul pilotat de recentul cîștigător al probei de 2 persoane, italianul Gaspari. Împreună cu frații Pompanini și cu Armano, simpaticul Giancarlo Gaspari a fost înregistrat cu 1:24,11, obținînd și cei mai buni timpi la start — 5,67 — și la jumătatea traseului — 50,56. Echipajul italian a fost urmat de cele pilotate de vest-germanii Zimmerer (1:25,79 — 5,95 — 51,38) și Floth (1:26,15 — 6,00 — 57,8).

Ion Panțuru, făcînd echipaj cu fostul schior Zangor, cu Pascu și Neagoe, a realizat al patrulea timp general: 1:26,63 și al doilea timp pe cei 50 m ai startului: 5,92. La jumătatea traseului: 51,94. Desigur, însă, că formula prezentată miercuri seara nu este cea definitivă. A fost o încercare, care va fi urmată de altele, astfel ca, pînă sîmbătă, să se găsească formula cea mai potrivită. Echipajul român a fost urmat în clasamentul acestei prime coborîri de cele ale Spaniei (pilot Baturone) 1:27,33 și R.F.G. III (pilot Pitka) 1:29,00.

După cum se știe, antrenamentele, ca și cursele oficiale, au loc în cursul serii. În timpul zilei, însă, boberii au o intensă activitate de pregătire. Dimineața ei fac zilnic antrenamente pentru menținerea pregătirii fizice (nu trebuie uitat că peste puțină vreme se vor disputa campionatele mondiale), iar după-amiaza se execută împingeri, cu diferite formule de echipaj, se ascut patinele bobului etc.

Boberii români se bucură aici de o deosebită simpatie, manifestată chiar și în presă. În ziarul **„Stadio"**, de pildă, este publicat un amplu articol, semnat de Libero Accorsi, în care se scrie des-

Hariton PAȘOVSCHI
antrenorul lotului român

(Continuare în pag. a 4-a)

CITIȚI ÎN PAG. A 3-a:
Interviul acordat de tov. ION BALAȘ, vicepreședinte al F. R. Fotbal, în legătură cu planul de pregătire a echipei naționale pentru Campionatul mondial din Mexic

Pornind de la un sondaj

Epoca noastră poate fi considerată, fără îndoială, o epocă a „exploziei informaționale". Zilnic, prin intermediul presei scrise sau vorbite, ne parvin știri din toate domeniile de activitate. În ce măsură interesează acestea, cum le primește opinia publică, care este părerea diverselor categorii de oameni privind problemele politice, sociale, culturale, preferințele lor, constituie, în mai toate țările, obiectul unor cercetări speciale, prin metoda cunoscută sub numele de sondaj. Aceasta este — după cum afirma Jean Fourastie, demograf ilustru în problemele de sociologie și filozofie, ca răspuns la o recentă anchetă — „o tehnică prețioasă pentru cunoașterea realului și, în consecință, pentru acțiunea economică și socială". Sondarea opiniei publice în țara noastră a căpătat, în anii din urmă, o largă răspîndire, fiind privită ca o actiune de interes major. În rîndul multor feluri de sondaje se înscrie și aceea de-a afla care sînt preferințele tinerilor pentru activitățile în aer liber.

Acțiunea întreprinsă de Centrul de cercetări pentru problemele tineretului în rîndul a 21196 de tineri între 15 și 26 de ani, din industrie, relevă o serie de aspecte deosebit de interesante.

Evident, nevoia permanentă de îmbogățire a orizontului științific și cultural, necesitatea omului modern de a se simți multilateral pregătit fac ca ascultarea emisiunilor de radio și televiziune, precum și lectura, să ocupe, în procente destul de ridicate, timpul liber al tinerilor. Îmbucurător (dar nu prea...) este faptul că pe locurile următoare se situează practicarea sportului, vizionarea manifestațiilor sportive, excursiile. Și totuși, abia 3,5 la sută femei pot fi întîlnite pe stadion, în schimb 2,7 la sută în restaurante; 5,7 la sută dintre bărbați preferă excursiile și 7,3 la sută restaurantul.

Societatea contemporană solicită omului eforturi intense. Un mijloc eficace de relaxare îl constituie — și în aceasta toți specialiștii sînt de acord — petrecerea timpului liber (măcar a unei părți din el) printr-o odihnă activă. Și sportul, excursiile constituie un excelent mijloc de relaxare. A întîrzia în fața unui pahar în compania prietenilor, într-o atmosferă viciată, de fumul țigărilor și al băuturilor, mai ales cînd ai între 15 și 26 de ani (și nu ne referim doar la aceste categorii de vîrstă) este, fără îndoială, nu un mijloc de relaxare, ci, dimpotrivă, o infestare a organismului cu otrava sedentarismului și a viciului.

Să ne amintim că mai toți oamenii de cultură de la noi și de aiurea au avut (sau au) ca preferință practicarea diferitelor discipline sportive sau excursiile. Paginile lăsate de aceștia sînt mărturii grăitoare despre binefacerile aerului, apei și soarelui asupra organismului.

Într-una din lucrările sale, poetul latin Horațiu spunea cu două mii de ani în urmă: **„Dacă nu alergi cît timp ești sănătos, va trebui să alergi cînd te vei îmbolnăvi".**

Să nu uităm aceasta!

Emanuel FĂNTĂNEANU

ASTĂZI, ÎN SALA FLOREASCA

PRIMUL TURNEU DE SALĂ AL CAMPIONATULUI FEMININ DE HANDBAL

E. Franz-Sauer, una dintre cele mai active handbaliste în lupta pe semicerc, în plină acțiune.
Foto: V. BAGEAC

aceste turnee constituie o zestre în plus și de mare valoare.

Din acest motiv, jocurile de azi, mîine și duminică sînt așteptate cu interes și au fost precedate de intense pregătiri. Fruntașele clasamentului, grijulii în apărarea pozițiilor lor fruntașe, au întreprins scurte turnee peste hotare, cu scopul de a asigura o pregătire, dar și o verificare serioasă a loturilor de care dispun. Astfel, Universitatea București și Confecția București au evoluat în R.D. Germană, handbalistele de la Confecția reușind chiar o meritorie performanță de a se clasa pe locul secund la turneul de la Rostock, într-o companie selectă, iar Universitatea Timișoara, lidera clasamentului, se află în plină cursă de calificare în fazele superioare ale „C.C.E.", deci cu o suficientă „doză" de pregătire pentru campionat. La celelalte formații, antrenamentele s-au efectuat, de asemenea, din plin, unele dintre participante, cum este cazul Voinței Odorhei, sosind cu mai multe zile înainte la București în scopul realizării unei acomodări cu sala.

Programul de azi: **ORA 15: Progresul București — IEFS; ORA 16.10: Universitatea București — Constructorul Timișoara; ORA 17.20: Rapid — C.S.M. Sibiu; ORA 18.30: Confecția — Ruimentul Brașov; ORA 19.40: Universitatea Timișoara — Voința Odorhei.**

MECIUL DE BOX ROMÂNIA—S.U.A. ÎN IUNIE LA BUCUREȘTI!

Ca urmare a tratativelor duse încă de anul trecut, între federațiile de specialitate din România și S.U.A., s-a primit confirmarea că reprezentativa de box amator a Statelor Unite ale Americii va întreprinde un turneu în țara noastră între 15—20 iunie 1970. Scrisoarea de confirmare este semnată de Donald F. Hull, directorul executiv al Uniunii de Atletism Amator (A.A.U.) din S.U.A., care coordonează activitatea boxului american.

Cele două reprezentative se vor întîlni într-o dublă partidă în România, urmînd a se stabili data cînd boxerii români vor întoarce vizita pugiliștilor americani.

Prima confruntare dintre cele două echipe va avea loc la București.

Pe pîrtiile de schi ale Bucegilor și-au dat întîlnire, în această iarnă cu atît de multă zăpadă, mai mulți iubitori decît oricînd ai sportului alpin. Dovadă? Priviți acest instantaneu surprins de fotoreporterul nostru N. Dragoș.

100 de schiori pe Semenic

Concursul de inaugurare a sezonului, organizat pe Semenic pentru schiorii reșițeni, s-a bucurat de participarea a peste 100 reprezentanți ai Clubului sportiv muncitoresc, asociației sportive Olimpia și școlii sportive din localitate. Timpul favorabil, zăpada excelentă, bunele condiții de disputare a întrecerilor asigurate de comisia județeană de specialitate, toate acestea au contribuit la reușita competiției. În ceea ce privește desfășurarea probelor, vom menționa că cele alpine au fost dominate de sportivii de la C.S.M. și Școala sportivă, în vreme ce cursele de fond au avut protagoniști pe schiorii de la Olimpia, care au cucerit, de altfel, primul loc în toate clasamentele. Iată cîștigătorii: SLALOM SPECIAL **seniori:** Tr. Șuciu (C.S.M.), **juniori I:** M. Belei (C.S.M.), **junioare I:** Brigite Seifeld (Șc. sp.), **juniori II:** Gh. Bologea (C.S.M.), **junioare II:** Ditta Riss (C.S.M.); SLALOM URIAȘ **seniori:** Tr. Suciu, **juniori I:** M. Moraru (Șc. sp.), **junioare I:** Mariana Both (Șc. sp.), **juniori II:** Gh. Bologa, **junioare II:** Ditta Riss, FOND **10 km seniori:** W. Denuel, **5 km senioare:** Aurora Ioniță, **5 km juniori I:** Em. Demeter, **3 km junioare I:** Sabina Buzoianu, **3 km juniori II:** G. Grundorath, **3 km junioare II:** Georgeta Imling. Mîine și duminică, pîrtiile Semenicului vor găzdui un nou concurs de amploare.

P. BOCȘANU-coresp.

★

Schiorii maramureșeni își inaugurează activitatea competițională duminică dimineață, cînd se va disputa, la Mogoșa, un concurs, la care și-au anunțat participarea sportivi din Baia Mare, Baia Sprie, Sighetul Marmației, Tîrgu Lăpuș, Borșa și Vișeul de Sus. În vederea asigurării unei bune desfășurări a activității în noul sezon, au fost luate o serie de măsuri ca, de pildă, repunerea în funcție a celor două teleschiuri situate în preajma pîrtiilor de slalom.

V. SĂSĂRANU-coresp.

Învățați schiul cu Mihai Bîră

UN PIC DE RAFINAMENT

După ce, folosind teleschiul, ați abordat pîrtii mai lungi, mai variate, probabil că ați încercat pe cont propriu și „aventura" unei excursii sau unei coboriri pe o pîrtie de turism ușoară sau medie. Plugul și ocolirea din plug v-au scos din orice încurcătură.

Și, totuși, știu că nu sînteți mulțumit. Idealul dv a rămas același: alunecarea paralelă, apropiată, mlădioasă și ritmică, pe pîrtiile albe. Pretențiile dv. față de felul cum evoluați s-au modificat. Să încercăm, deci, să punem un pic de rafinament și să mai facem un pas spre idealul dv de alunecare.

STEMBOGEN: este o ocolire din plug perfecționată, foarte utilizată de metoda din Arlberg (Austria). Schiorul pornește **oblic** pe pantă, în poziția specifică, cu schiurile paralele și apropiate. Trecînd greutatea corpului exclusiv pe schiul din vale, deplasează lateral schiul din deal în poziție de jumătate plug sau „stem".

Din această poziție, printr-o propulsare relativă a corpului pe schiul din deal și transferarea greutății corpului pe acest schi se declanșează ocolirea spre vale. Linia de cea mai mare pantă este traversată în poziție de plug, cu schiurile convergente, egal încercate și cu vîrfurile la aceeași

(Continuare în pag. a 2-a)

CUM VALORIFICĂM TIMPUL LIBER ?

„Timpul liber" — o noțiune care devine din ce în ce mai familiară, mai „palpabilă" pentru oamenii secolului XX. Dar, după cum este și firesc, fiecare înțelege în felul său această noțiune și „consumă" în mod specific acest timp prețios, desigur în funcție de atracții, de tentații, de înclinații și de posibilități.

Cert este că datorită expansiunii tehnicii, dezvoltării științei, mecanizării și automatizării proceselor de producție, omul zilelor noastre devine, tot mai mult, un „dirijor", un controlor, un personaj care efectuează puțină mișcare. Această situație obiectivă, respectiv această viață sedentară, se repercutează — inevitabil — asupra stării sale de sănătate. Și iată-l pe omul evoluat victima unor maladii caracteristice civilizației: bolile cardiovasculare, afecțiunile sistemului nervos, obezitatea etc.

Se pune, după cum este logic, întrebarea: cum combatem efectele sedentarismului? Cum compensăm starea de inerție, provocată de ocupațiile zilelor noastre? Cu alte cuvinte, cum valorificăm TIMPUL LIBER?

Pentru început, vom arăta că sociologii au dus și mai poartă încă discuții în jurul acestei noțiuni. Ni s-a părut mai interesantă, între altele, definiția dată timpului liber de către cunoscutul sociolog francez J. Dumazedier. **„Timpul liber (loisir) este un ansamblu de ocupațiuni pe care individul le poate practica din propria voință, fie pentru a se odihni, fie pentru a se distra, fie pentru a dezvolta participarea sa voluntară, informațiile sau bagajul cultural, după ce s-a eliberat de toate obligațiile profesionale, familiale sau altele".**

În acest context de preocupări voluntare se găsește desigur și activitatea sportivă. Aceasta se poate remarca, în primul rînd, urmărind întrecerile sportive de anvergură care antrenează alături de protagoniști zeci de mii de **spectatori**, pasionați și devotați, dar spectatori. Acest aspect are, firește, în vedere sportul de performanță și publicul său.

Dar activitatea sportivă de masă reprezintă în timpul liber o preocupare majoră pentru oamenii muncii, pentru tînăra generație? Este ea absorbantă? Rezultatele și aspectele ilustrate de diversele manifestări sportive din ultimii ani demonstrează că și pe această linie s-au înregistrat progrese. Oamenii încep mai mult să pătrundă în ideea că sportul reprezintă realmente o activitate recreativă, că prin practicarea sportului timpul liber se transformă într-un timp de destindere, de relaxare. Oamenii au început să înțeleagă că practicînd, în timpul liber, exerciții fizice, sportul, efectuînd mișcare în aer liber prin intermediul drumeției, realizează o odihnă activă, recuperează energiile cheltuite, uzura nervoasă.

Civilizația contemporană oferă însă oamenilor forme multiple de recreare, de destindere, de divertisment. „Canalele" distractive, de cultivare, de desfătare, care absorb sau se străduiesc, să atragă mase cît mai largi, s-au amplificat în ultimele decenii. Tentațiile sînt deseori irezistibile: piese de teatru, filme, emisiunile de televiziune, radio, concertele, expozițiile și alte mijloace de cultură.

În fața acestei situații cu toții am devenit mai exigenți, mai pretențioși, mai cu discernămînt. Dorim să petrecem timpul liber în condiții cît mai optime, ceea ce înseamnă: plăcut, fără complicații, valorificînd din plin orele de care dispunem voluntar.

În acest context, trebuie să recunoaștem că în activitatea sportivă de masă mai există suficiente carențe. În primul rînd ne gîndim la problema bazelor sportive simple, apropiate de casele oamenilor. Este timpul ca edilii orașelor și comunelor noastre să purceapă, în sfîrșit, că este preferabil să construiască, sau să ofere spații pentru construirea terenurilor de sport. Căci cu cît vom găsi mai mulți tineri și adulți în aer liber, în mijlocul naturii, alergînd echipați în chiloți, șorturi și tricouri, cu atît mai puțin vor fi solicitate unitățile sanitare.

O altă măsură care se impune — și aici intervine îndeosebi rolul organizațiilor sportive și organizațiilor de masă și în primul rînd al sindicatelor — este găsirea unor forme cît mai diverse, mai variate, mai comode pentru oameni, mai neprotocolare, care să stimuleze gustul muncitorilor și al altor doritori pentru practicarea sportului. Aceasta presupune o modificare, într-un anumit fel, a opticii despre căile de atragere a cetățenilor spre activitatea sportivă recreativă. Citeam recent într-un articol că în unele comune din R. D. Germană s-au organizat niște întreceri sportive INTRE FAMILII, pe blocuri, între blocuri și prin corespondență, pe baza unor criterii foarte simple și atrăgătoare, care aveau în vedere doar posibilitatea de a oferi clipe de destindere, de odihnă activă familiștilor, de la mic la mare. Această formulă mi s-a părut o inițiativă bună și interesantă, care „merge" în profunzime. Dar cîte alte soluții nu se pot găsi în acest sens, dacă există preocupare? De aceea consider ca judicioase și apropiate de solicitările cotidiene propunerile și sugestiile cuprinse în ciclul de articole, publicate recent în ziarul „Sportul" sub semnătura tov. conf. dr. Emil Ghibu și conf. Gh. Ghișoiu.

În una din reflecțiile sale, Dumazedier arată că timpul liber (în felul cum este valorificat) **„poate avea un efect pozitiv, nul sau negativ asupra muncii".** De unde rezultă raportul insolubil între muncă și timpul liber (și-am zice noi — între acest timp și sport).

De aceea, publicistul Georges Magnane sublinia în „Sociologia sportului" că: **„Promptitudinea și siguranța reflexelor se impun din ce în ce mai mult în producție, iar sportul dezvoltă tocmai aceste aptitudini și nu numai că le dezvoltă, dar poate să le și protejeze împotriva îmbătrînirii".**

Iată deci că funcția socială a timpului liber se relevă tot mai mult, fără putință de tăgadă. Căci societății noastre, colectivității socialiste, nu-i poate fi indiferent, nici un moment, cum își petrec timpul liber membrii săi.

Starea de dispoziție, de sănătate și însăși longevitatea oamenilor este — în ultimă analiză — indestructibil legată de folosirea eficientă a timpului liber, de condițiile create în acest sens.

Acestea sînt premisele care — după părerea noastră — pot contribui în viitor mai mult la realizarea obiectivului de seamă ca activitatea sportivă recreativă să devină un principal pol de atracție, o funcție viabilă a timpului liber, în slujba colectivității socialiste.

prof. L. ROPOT

Tur de orizont în campionatul feminin

Spre deosebire de întrecerile băieților, disputa echipelor feminine din categoria secundă (tot 20 de formații împărțite în două serii) se anunță pentru returul campionatului ceva mai calmă atît în direcția ocupării primului loc cît și în ceea ce privește candidatura la retrogradare. Spunem acest lucru, deoarece la sfîrșitul turului rezultă că în ambele serii fruntașele sînt instalate cu autoritate. În seria întîi, formația Textila Buhuși (antrenor Dantze Cristostom, conducător Constantin Baciu) se pare că se împacă greu cu gîndul că activează în categoria B după ce anul trecut gustase din „nectarul" întrecerilor din prima categorie. Ca urmare, în nouă etape, a obținut tot atîtea victorii, avînd în final un activ remarcabil la golaveraj: 123 de goluri! Este o carte de vizită care o recomandă cu insistență alături de cele mai bune formații din țară. În „trena" Textilei se află, la 4 și respectiv 5 puncte, două formații a căror evoluție a constituit o plăcută surpriză în actualul campionat: Universitatea Iași (antrenor Forro Rosemarie) și Voința București (antrenor Constantin Tănăsescu) recent promovată în categoria B. Păcat că exemplul băieților nu este urmat și de fetele de la Politehnica Galați, acestea mulțumindu-se deocamdată cu un modest loc 7. Clară ni se pare și situația la periferia clasamentului, unde Politehnica Iași și Chimia Buzău, la egalitate de puncte (cîte o singură victorie!) au practic puține șanse de a mai rămîne în categoria B. Dar cine știe, poate pregătesc surprizele pentru finiș!

În seria a doua, conduce cu un avans de 4 puncte o veche cunoștință din categoria A: Mureșul Tg. Mureș (antrenor Arcadie Kamenitzky). În sfîrșit după cîțiva ani de absență orașul Tg. Mureș (centru handbalistic cu tradiție) întrevede posibilitatea de a reveni — așa cum teoretic trebuie — cu o formație feminină în familia primelor zece din țară. Să sperăm că returul va confirma această viziune. Deocamdată să-i urăm succes! Pentru următoarele locuri în clasament — și cine știe poate chiar pentru primul loc — lupta se anunță foarte echilibrată, la ea participînd nu mai puțin de 7 formații cu șanse aproximativ egale. Așadar, în această serie disputa se anunță în continuare pasionantă. În lupta cu retrogradarea o echipă mai nutrește palide speranțe să o evite (Zorile Bistrița), iar alta (Tricoul Oradea) și-a încheiat practic socotelile, căci turul campionatului nu i-a adus satisfacția nici cel puțin a unui meci egal, coloana punctelor realizate fiind neschimbată de la începutul campionatului.

Trecînd peste aspectul ierarhizării în clasament a formațiilor noastre feminine din categoria B, o concluzie se desprinde în mod cert: cu mici excepții, majoritatea echipelor au marcat un plus de creștere valorică față de anii precedenți. Este un aspect pozitiv, pe care-l dorim în continuare confirmat de evoluțiile din returul campionatului ce va începe nu peste mult timp.

Gh. RANGU

La sfîrșitul turului clasamentele celor două serii feminine se prezintă astfel:

SERIA I

1. Tex. Buhuși	9	9	0	0	179—66 18
2. Univ. Iași	9	7	0	2	116—75 14
3. Voința Buc.	9	6	1	2	114—84 13
4. Comerțul Cța	9	5	0	4	101—100 10
5. Chimia Or. Victoria	9	4	1	4	89—82 9
6. Voința Rădăuți	9	4	0	5	89—113 8
7. Poli. Galați	9	3	1	5	101—93 7
8. Inst. Pedagogic Bacău	9	3	1	5	76—103 7
9. Poli. Iași	9	1	0	8	69—112 2
10. Chim. Buzău	9	1	0	8	76—182 2

SERIA a II-a

1. Mureșul Tg. Mureș	9	7	1	1	100—63 15
2. Chim. Făg.	9	5	1	3	108—100 11
3. Spartac Mediaș	9	4	3	2	123—97 11
4. Voința Sighișoara	9	4	3	2	111—107 11
5. Univ. Cluj	9	4	2	3	117—94 10
6. Constructorul Baia Mare	9	4	2	3	87—68 10
7. Univ. II Tim.	9	4	1	4	85—87 9
8. Jiul Petroșani	9	4	0	5	97—99 8
9. Zorile Bistrița	9	2	1	6	93—121 5
10. Tricoul Or.	9	0	0	9	66—151 0

TOTUȘI CALUL RĂMÎNE!

...ȘI ACUM, SĂ HIBERNĂM?

Frigul și tot cortegiul senzațiilor neplăcute ce vin o dată cu iarna, alungă de pe terenurile și din manejurile deschise călăreții și cai, obligîndu-i să-și desfășoare activitatea în funcție de starea vremii. Dacă la călăreții și caii experimentați „reducerea motoarelor" influențează într-o mai mică măsură pregătirea lor în vederea viitorului sezon competițional (în unele cazuri este chiar necesară), în schimb pentru dresajul cailor tineri și formarea călăreților neasigurarea unui lucru continuu și progresiv are ca urmare întîrzierea pregătirii lor pentru competițiile din primăvară. În afara secției de călărie a clubului Steaua, care dispune de un manej acoperit, celelalte 10 secții existente în București și în provincie își desfășoară întregul proces de pregătire (destul de complicat) afară. Datorită acestui fapt, o dată cu instalarea iernii, apar tendințele spre „hibernare", avînd ca justificare „cauze obiective".

Considerînd că antrenamentele trebuie reluate în luna ianuarie (după vacanța din decembrie) și continuate, în condițiile impuse de iarnă, pînă la începutul lunii aprilie, devine necesar ca pe toată această perioadă să se întreprindă totul în sprijinul asigurării continuității în pregătire.

Dintr-o lungă experiență acumulată ca sportiv și antrenor, am ajuns la concluzia că pot fi folosite mijloace și procedee care să reducă la minimum stagnarea antrenamentelor. Dacă vîntul rece, temperatura sub minus 15 grade, poleiul sau ploaia împiedică scoaterea călăreților și cailor afară, în schimb, zăpada, noroiul sau ploaia obișnuită nu pot împiedica antrenamentele. Dimpotrivă, ele contribuie chiar la obținerea unei foarte bune condiții fizice și a unei obișnuințe a călăreților și cailor de a concura pe timp de ploaie și pe teren alunecos (cum foarte des se întîmplă). Cînd terenul cu zăpadă sau noroi, pe care s-a lucrat un timp, a devenit impracticabil, se va schimba locul de antrenament sau se va recurge la manejuri improvizate pe cîmp, pe mirișt sau pe drumurile de pămînt. Foarte recomandabile sînt manejurile formate prin acoperirea progresivă a unei porțiuni de teren cu paiele ce au fost folosite ca așternut pentru cai în grajd. Se creează, astfel, posibilitatea de a se lucra la coardă sau călare, executîndu-se mișcări de înmlădiere, decontractare și unele exerciții de „gimnastică" și sărituri peste obstacole izolate sau duble, cu înălțimi variind de la 1 m la 1,30 m. Ulterior, cînd vremea se ameliorează, se trece la parcurgerea unor parcursuri mici de obstacole sau la progresii de dresaj. Caii și călăreții lucrați în felul acesta pe tot timpul iernii devin puternici, rezistenți și mlădioși, în așa fel încît la începutul lunii aprilie se poate trece cu foarte mare ușurință la sărituri mai mari și mai complicate și la efectuarea unor parcursuri de obstacole asemănătoare cu cele de la primele concursuri.

În mod obișnuit, în perioada de iarnă se pierd, din cauza timpului nefavorabil, aproximativ 30 de zile (cînd nu se poate lucra afară), ceea ce înseamnă că se poate conta pe circa 65—70 de antrenamente. Știut fiind faptul că cel mai mare dușman al calului este inactivitatea, se impune ca mișcarea să fie asigurată (la pas, fără șa și cu pătură) circa o oră, chiar și în zilele nepotrivite pentru călărie. Pentru aplicarea unui asemenea program pe timp de iarnă se cere însă a-l adapta zilnic la starea vremii și a terenului cu o foarte chibzuită dozare a eforturilor și a timpului de lucru. În plus, antrenorii și călăreții vor trebui să dea dovadă, în asemenea condiții aspre de lucru, de o mai mare dăruire ca de obicei. În multe țări se organizează concursuri hipice și vînători călare, pe zăpadă, în scopul de a se asigura continuitatea competițională și pe timpul iernii. În afară de faptul că asemenea concursuri sînt foarte atractive (mai ales cînd călăreții le completează cu alergări pe schiuri și cu săniuțe trase de cai), ele asigură obținerea unei forme foarte bune a cailor și călăreților din loturile reprezentative în vederea reintrării lor în arena internațională.

...Sugestii și îndemnuri pe care le fac tuturor celor ce practică și iubesc călăria.

Felix ȚOPESCU

DIN SPORTUL UNIVERSITAR

La Iași: rezultate frumoase, dar și muncă susținută pentru o mai bună calitate

Recent, a avut loc la Iași ședința de analiză a clubului sportiv „Politehnica". Participanții la acest bilanț au dezbătut modul cum au fost îndeplinite obiectivele propuse în cele șase secții nominalizate — scrimă, baschet, volei, handbal, rugby, fotbal — în care sînt cuprinși 230 sportivi legitimați.

Secția cu cele mai frumoase rezultate s-a dovedit a fi scrima. Antrenorul echipei, N. Pufnei, a dat lotului național pe Dan Irimiciuc și Dan Popescu. Cei doi sabreri au participat la o serie de concursuri internaționale, în Italia, Cuba, R. F. a Germaniei, Ungaria, Iugoslavia și în alte țări, obținînd rezultate remarcabile. Printre altele, Dan Irimiciuc s-a clasat pe locul doi la campionatul mondial de tineret de la Genova (Italia) și pe locul trei la Balcaniada de la Zagreb, fiind, totodată, component al echipei care a cucerit titlul balcanic, iar Dan Popescu a ocupat locul 4 la același campionat mondial de tineret de la Genova. În urma acestor rezultate, Dan Irimiciuc a primit titlul de maestru al sportului, iar Dan Popescu a îndeplinit norma de maestru.

Echipa de rugby, îndrumată cu pricepere și pasiune de președintele secției, conf. Eugen Popa și avîndu-l ca antrenor pe fostul internațional ing. Gh. Drobotă, a reușit, la sfîrșitul turului, să se claseze pe locul 3, aceasta fiind cea mai bună performanță de pînă acum a practicanților sportului cu balonul oval din Iași.

La volei, antrenorul Al. Morariu și președintele secției, Z. Saliniuc, au depus o muncă susținută pentru promovarea de noi tineri talentați în echipă, lucru care se reflectă în locul doi ocupat în divizia B la finele turului.

În ceea ce privește baschetul — care s-a prezentat mai slab — se așteaptă ca prin munca desfășurată de toți jucătorii — pregătiți de prof. Lazăr Zlate, antrenorul echipei — să redevină unul din sporturile de bază ale clubului.

Fotbalul, sportul care dă cea mai mare bătaie de cap universitarilor, a demarat necorespunzător în întrecerea celor mai bune echipe din țară, clasîndu-se, la finele turului, pe locul 15. Noul președinte al clubului, tovarășul prorector **T. Golgoțiu**, a asigurat însă adunarea că în retur echipa se va prezenta mult schimbată în bine.

Singura reprezentantă a sexului slab, echipa de handbal, care activează în B, se prezintă total nesatisfăcător. Echipa trebuie să lupte din răsputeri pentru evitarea retrogradării.

În încheiere, antrenorii, membrii conducerilor secțiilor și sportivii au dezbătut o serie de probleme privind desfășurarea pe viitor a activității clubului. Din cele discutate, au ieșit la iveală o serie de neajunsuri, cel mai important fiind lipsa unei săli de sport corespunzătoare pentru pregătire pe timp de iarnă. În oraș există o sală de sport, cea de la Agronomia, dar aceasta este suprasolicitată, în ea desfășurîndu-se atît ore de educație fizică obligatorii, cît și competiții sportive. Există însă perspectiva ca încă în cursul acestui an problema sălii de sport să fie rezolvată, fapt care ar favoriza pregătirea la nivelul cerințelor a sportivilor de la Politehnica Iași, precum și realizarea integrală a planului de perspectivă al acestui club universitar.

Pavel PEANĂ

Drumuri spre consacrare

(Urmare din pag. 1)

Clara Mike, Sanda Frum, Carmen Dragoman, Anca Vîrbănescu, Victor Ciolacu, Andrian Vîrbănescu, Nicolae Terzeanovici și Radu Dordea. Ne oprim aici, pentru că lista celor afirmați ca autentice talente este foarte lungă.

Gîndindu-se la zilele următoare, patinatorii din Cluj, din rîndul cărora cei mai mulți sînt viteziști de perspectivă, reproșau, printre altele, organelor sportive clujene faptul că gheața de pe lacul din parcul orașului lor nu este amenajată și redată patinatorilor. Și sportivii din Tg. Mureș, Miercurea Ciuc și alte orașe, o dată cu plecarea lor acasă, vor fi puși în situația de a-și continua antrenamentele pe... uscat, ceea ce le va crea prejudicii în evoluția lor viitoare.

Prezența lotului republican de juniori la startul întrecerilor ne-a îndemnat să urmărim atent comportarea celor care ne vor reprezenta în curînd la competiția internațională de la Berlin, „Turneul speranțelor olimpice". Rezultatele lor sînt promițătoare. Dacă la fete s-a putut verifica stadiul pregătirilor pe toate distanțele, băieții nu și-au putut dezvălui calitățile în proba de 5 000 m întrucît în programul celor trei concursuri de pînă acum nu s-a inclus o astfel de cursă. Se va pleca oare la Berlin fără ca juniorii să aibă la activ un 5 000 m oficial? Ce părere are federația? Timp pentru măcar un antrenament controlat pe această distanță mai este!

Rezultate scontate în campionatul republican al echipelor de juniori

POLITEHNICA BUCUREȘTI (BĂIEȚI) ȘI SPARTAC BUCUREȘTI (FETE) — VICTORIOASE

Ziua a doua a campionatului republican pentru echipele de juniori a adus rezultate scontate. În urma jocurilor disputate, echipele bucureștene Politehnica — la băieți și Spartac — la fete domină competiția, avînd toate meciurile cîștigate. De altfel, setaverajul Politehnicii, de 25—2, este mai mult decît concludent. Celelalte echipe de băieți, apropiate ca valoare, oferă meciuri foarte disputate. Spre exemplu, după ce Rapid Buzău învinsese Constructorul Hunedoara (în turneul de calificare) cu 5—3, acum a pierdut întîlnirea cu 4—5. La fete, C.S.O. Pitești, exceptînd înfrîngerea — de altfel așteptată — în fața echipei Spartac, dovedește o comportare bună.

Ultimul act al competiției se desfășoară astăzi, tot în sala Floreasca, de la ora 9. **Rezultate : băieți :** Comerțul Tg. Mureș — Rapid Buzău 3—5, Constructorul Hunedoara — Voința București 3—5, Politehnica București — C.S.M. Cluj 5—0, Dinamo Craiova — Metalurgistul Cugir 5—4, Constructorul Hunedoara — C.S.M. Iași 3—5, Comerțul Tg. Mureș — Voința București 5—3, Rapid Buzău — C.S.M. Cluj 5—1, Politehnica București — Rapid Buzău 5—0, C.S.M. Cluj — Voința București 5—2, Dinamo Craiova — Sănătatea Tr. Severin 4—5. **Fete :** Voința București — C.S.O. Pitești 3—5, Spartac București — C.S.M. I Cluj 5—0, Tehnolemn Timișoara — C.S.M. Iași 0—5, Șc. sp. Buzău — C.S.M. II Cluj 5—2, C.S.M. Iași — Sănătatea Tr. Severin 5—0, Spartac București — C.S.O. Pitești 5—2, Șc. sp. Buzău — C.S.M. I Cluj 5—2, Voința București — Tehnolemn Timișoara 5—0, C.S.M. I Cluj — Tehnolemn Timișoara 5—0

Horia ALEXANDRESCU

Juniorii șahului în întrecere

ANCA GHEORGHE (Politehnica Brașov) ȘI MONEL TRATATOVICI (Constructorul Galați) ÎNVINGĂTORI

Devenit tradițional, concursul de selecție pentru juniori, organizat de federația de șah în vacanța de iarnă a elevilor, s-a bucurat de un real succes.

Au fost invitați 12 juniori și 12 junioare. După disputarea unei faze preliminare s-au format două grupe de șase, atît la fete cît și la băieți. În grupa I s-a jucat pentru locurile 1—6, iar în grupa a II-a pentru locurile 7—12.

Iată clasamentele finale ale celor patru grupe:

FETE : grupa I : Anca GHEORGHE 4½, 2. Lia Bogdan 3½, Ana Maria Murafa 3, Felicia Sovăială 2½, Rodica Neofit și Gabriela Olteanu 1 punct.

Grupa a II-a : 1. Daniela Nicola 5, Manuela Olteanu 3, Liliana Cociașu și Mihaela Tuța 2½, Iuliana Nicola 2, Adriana Bobînca zero puncte

BAIEȚI : grupa I : I. M. TRATATOVICI 3½, H. Prundeanu 3, I. Birlescu 2½, H. Stoicescu, E. Naghi și I. Armaș 2 puncte.

Grupa a II-a : 1. D. Tonțoiu și H. Astman 3½, V. Viadone 3, V. Remetean și D. Teodorescu 2, G. Ciaclan 1 punct.

T. NICOARĂ — coresp.

MINGI și PALETE

PREA MULTĂ MONOTONIE ÎN ANTRENAMENTE

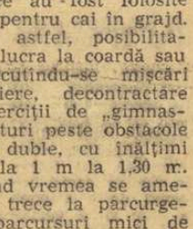

În sala de la stadionul Republicii, acolo unde se pregătesc jucătorii noștri din loturile reprezentative, am avut ocazia în repetate rînduri să urmăresc modul în care au fost plămădite o serie de rezultate răsunătoare realizate prin contribuția sportivilor, ca și a celor care îndrumă activitatea lor.

Acești tehnicieni au fost cei care, preocupați permanent de continua îmbunătățire a metodicii de antrenament, au reușit să evite monotonia și uniformitatea în pregătirea sportivilor noștri fruntași. Dar, din păcate, cu excepția lotului reprezentativ, și poate încă a două-trei secții, antrenamentele se desfășoară la fel ca în urmă cu mulți ani de zile, neputîndu-se vorbi de metode și mijloace moderne de pregătire fapt care duce la un nivel general scăzut și care nu permite decît rareori confirmarea unor talente cărora, la o vîrstă de 12—14 ani, li se prevedea un viitor deosebit.

Tocmai pentru a evita această situație, ar fi bine ca experiența antrenorilor noștri care au obținut de multe ori rezultate foarte bune pe plan mondial să fie împărtășită tuturor celorlalți. În acest sens aș propune ca procesului de instruire să-i fie aduse o serie de îmbunătățiri, cum ar fi:

— introducerea în pregătirea a unui număr mai mare de teme variate;

— folosirea cu mai mare eficacitate a robotului Stiga (un aparat de aruncat mingi într-o singură sau mai multe direcții, cu efecte diferite, cu putere și frecvență dorită). Acest „partener mecanic" a fost de mult adoptat de către specialiști. Asemenea aparate există și la noi, dar în număr cu totul insuficient. Unii dintre antrenorii noștri nici nu l-au văzut în acțiune;

— introducerea antrenamentului cu îngreuiere la antebrat și gambe. Metoda a și fost experimentată cu rezultate bune;

— o mai mare diversificare a competițiilor (reintroducerea „turneului celor 10", concursuri cu handicap, concursuri fulger). În general, este necesară o sporire a numărului de concursuri.

Prin aceste cîteva recomandări nu am intenționat să mă erijez într-un sfătuitor, ci am dorit să adresez doar un apel colegilor mei antrenori de a merge împreună în întîmpinarea noului, de a ne feri de rutină. Numai astfel vom reuși să facem ca tenisul nostru de masă să iasă din actuala mediocritate, care nu cadrează cu frumoasele tradiții ale acestui sport la noi.

Matei GANTNER
maestru al sportului

ÎNVĂȚAȚI SCHIUL

(Urmare din pag. 1)

înălțime. Dincolo de linia pantei, prin alunecare, schiul din deal se apropie de celălalt, revenind la poziția de coborîre oblică, dar în sens invers. Se observă, deci, că, spre deosebire de ocolirea din plug, în care schiurile rămîn permanent convergente, la stembogen atît pornirea cît și sfîrșitul ocolirii sînt în poziție de coborîre oblică, cu schiurile **paralele și apropiate.**

Ca și la ocolirile din plug, pentru execuția unei succesiuni de ocoliri stembogen se poate încorpora un ritm care

ușurează învățarea și prin repetiție asigură corectitudinea. Exersînd mișcarea pe zăpadă bine bătătorită sau dură, încercați (cu timpul) ca schiul depărtat să formeze un unghi din ce în ce mai ascuțit, sau, cu alte cuvinte, îndepărtați schiul din ce în ce mai puțin. Desăvîrșiți stemboge-ul printr-un ușor derapaj lateral.

DERAPAJELE constituie o familie de mișcări deosebit de importante. Ele sînt o armă a prudenței, un excelent mijloc de controlare a vitezei, de perfecționare a echilibrului lateral, în afara faptului că stau la baza tuturor virajelor derapate, adică a cristianiilor.

Derapajele (în special cel lateral) sugerează mersul crabului. Ele sînt condiționate (în funcție de zăpadă) de unghiul de atac al muchiilor (canturilor) față de zăpadă. Variația acestuia, adică cantarea sau slăbirea așezării pe muchii, se mai numește și jocul canturilor. În derapaje, schiurile sînt aproximativ egal încărcate, paralele și apropiate.

DERAPAJUL LATERAL. Pentru învățare, se recomandă o pantă înclinată, latura unei movile mari, o ruptură de pantă etc, pe care zăpada este netedă și dură. A derapa înseamnă a lăsa schiurile să alunece liber, lateral pe o pantă.

Schiorul se așează de-a curmezișul pantei în poziție de coborîre oblică, mai arcuită și mai răsucită (orientală) spre vale. Bastonul din deal se înfige vertical în zăpadă deasupra legăturii piciorului amont, iar cel din vale normal, ridicat spre a nu împiedica mișcarea.

Prin slăbirea cantării schiurilor, obținută prin flexia laterală a gleznelor, schiurile încep să alunece lateral. Pornirea este uneori dificilă și întotdeauna bruscă, de aceea atenție... spre a nu vă ridica de jos. Pentru a opri derapajul, schiurile se reașează brusc

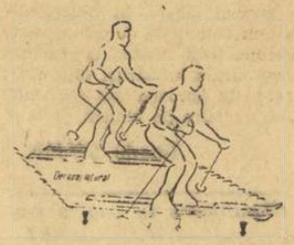

pe canturi printr-o apăsare și o ușoară deplasare a genunchilor spre deal.

Procedeul este totuși dificil. Dacă vă reușește, este excelent. Dacă nu, deocamdată nu insistați și veți încerca să executați **derapajul oblic**, de care ne vom ocupa data viitoare.

TABĂRA DE LA SĂCELE

(Urmare din pag. 1)

cesul de care s-au bucurat fotbaliștii a provocat... invidia fetelor, elevelor. N-a lipsit prea mult ca și ele să încalțe ghetele cu crampoane.

În planul al doilea — totuși — schiul și patinajul. Cam o treime dintre cursanți, în fiecare serie, au luat cu asalt pîrtiile, patinoarele naturale. Unii pentru a se iniția (cei mai mulți, de altfel), alții spre a se transforma în animatorii concursurilor de fond și slalom. Nu este lipsit de interes să amintim că cele peste 300 de perechi de schiuri și patine au rămas, după încheierea activității taberei, în dotarea școlilor profesionale Electroprecizia Săcele și Steagul roșu Brașov. Asta, ca un fel de invitație pentru elevii celor două unități școlare de a deveni prietenii sporturilor de iarnă, ca unii ce sînt beneficiarii unor condiții geografice naturale demne de invidiat și în sezonul alb.

În continuare, clasamentul disciplinelor sportive preferate este mai greu de stabilit: volei, baschet, șah, tenis de masă, handbal. Despre handbal va trebui să spunem că elevii iubitori ai acestui sport și-au organizat singuri echipele, stabilind antrenorii, arbitrii, ierarhia valorică. A fost o bună lecție practică pentru tinerii handbaliști, și este de presupus că ea se va repeta și cu alte discipline sportive la înapoierea în școlile respective.

Ca la orice întrecere, au fost desemnați cîștigători, campioni ai taberei. Nu vom aminti însă numele lor. Latura competitivă interesează de fapt mai puțin. Ea n-a însemnat decît un pretext pentru a atrage toți elevii în concursuri, pentru a-i ajuta să-și cristalizeze mai bine cele învățate în lecțiile deschise organizate sau la consultațiile metodice. Cabinetul metodic, bine dotat, la nivelul tuturor cerințelor, a servit permanent la completarea cunoștințelor teoretice.

Din complexul program de tabără n-au lipsit serile cultural-artistice (un sincer bravo micilor artiști din Timișoara, talente autentice, cu mult rafinament muzical îndeosebi) și mai ales prezența unor oaspeți care s-au bucurat de o totală audiență: profesorul Pepi Zimbreșteanu, prezentatorul și în mare parte autorul unei inedite — pentru cei mai mulți — galе de filme sportive, și maestrul Ștefan Petrescu, care — în cadrul unei splendide demonstrații — a făcut o convingătoare demonstrație de culturism.

În totul, tabăra de la Săcele și-a îndeplinit integral scopul propus. Rămîne acum de văzut în ce măsură participanții vor pune în practică experiența acumulată, cît de vrednici vor fi în atragerea tuturor elevilor din școlile respective în activitatea sportivă. Ne propunem să-i vedem la lucru. Cu alte cuvinte, să-i revedem, să-i vizităm...

T. Bone din nou antrenor principal al echipei A.S. Armata Tg. Mureș

Consiliul asociației sportive A.S. Armata Tg. Mureș a aprobat cererea antrenorului P. Steinbach, motivată de starea sănătății sale, ca începînd cu data de 8 ianuarie să fie eliberat din funcția de antrenor principal.

De la această dată, ca antrenor principal al echipei divizionare A.S. Armata a fost readus Tiberiu Bone.

Planul de pregătire a echipei naționale nu este ideal, dar reprezintă, totuși, cea mai bună formulă posibilă

— declară ION BALAȘ, vicepreședinte al F.R. Fotbal

— În calitate de secretar al C.O.R., cu responsabilități marcate în pregătirea olimpicilor, ați fost multă vreme în contact cu problemele antrenamentului și competițiilor în condiții de altitudine. Acum, fiind vicepreședinte al F. R. Fotbal, sîntem siguri că vă preocupă actualitatea echipei naționale, preparativele ei pentru turneul final. În ultima vreme presa sportivă dezbate unele aspecte ale planului ei de pregătire. Există controverse sau aspecte obscure pe care am dori să le elucidăm, pe cît posibil, cu ajutorul opiniei dumneavoastră.

— După calificare, federația și antrenorii s-au concentrat asupra principiilor și structurii planului de pregătire. Chestiune, desigur dificilă, prin complexitate, inedit (pentru noi care nu am participat atîtea decenii la un turneu final), echilibrul și forța adversarilor. Au fost organizate o suită de discuții preliminare în jurul unui proiect elaborat de specialiștii lotului. Medici și metodiști avizați în urma experienței obținute la trei săptămîni preolimpice și la J.O. au făcut propuneri excelente privind etapele, curba formei sportive și adaptarea la condițiile Mexicului. Proiectul a fost, de asemenea, prezentat și dezbătut în cadrul colegiului central de antrenori, reunit împreună cu antrenorii echipelor divizionare A.

— Pe ce direcții s-a ameliorat strategia pregătirii în urma acestor confruntări? Care erau punctele ei vulnerabile în prima versiune?

— Prevedea o perioadă de pregătire generală foarte scurtă (22 decembrie — 3 ianuarie), ceea ce ar fi împiedicat obținerea unui fond înalt de pregătire biologică. Faptul a fost subliniat intens, recunoscut ca atare și urmat de amînarea turneului. Acum, se va efectua o lună de pregătire propriu-zisă atletică, condusă de un distins specialist, profesorul Elias Baruch.

Fizionomia inițială a turneului a trebuit să fie și ea rectificată în urma intervențiilor critice. Nimeni nu a combătut ideea turneului, toți specialiștii considerîndu-l util ca formă de prelungire a pregătirii de iarnă. Configurația sa era însă discutabilă. În urma unei argumentări convingătoare, turneul a suferit două modificări: s-a renunțat la etapa prevăzută în Congo, amînîndu-se data începerii; a fost micșorat numărul jocurilor programate în America de Sud. A doua rectificare n-a fost ușor de realizat. Turneul fusese contractat astă-vară, cînd calificarea nu era o certitudine. Într-o atare operațiune, acordul nu poate conține numai dorințele uneia dintre părți, recte ale noastre, ci media dintre ele și punctul de vedere al organizatorilor. Acolo, cluburile sînt tot atît de puternice ca și federația și cu fiecare în parte trebuie tratat, contractat sau renunțat. Dăm aceste amănunte, ca să se înțeleagă de ce a fost necesar un timp pînă la restructurarea datelor turneului. Acum, însă, e bine întocmit și integrat în graficul pregătirilor.

— Să discutăm despre adaptare. Ce vor face jucătorii români în prealabil pentru a suporta mai ușor efectele altitudinii, știut fiind că anumite realizări pot facilita păstrarea capacității de efort și forma sportivă într-un mediu hipoxic (cu presiune parțială a oxigenului scăzută)? Cum vor realiza primele contacte, primele antrenamente în condiții de mediu similar?

— La acest capitol, dezbaterile nu s-au încheiat. Nu vom simplifica implicațiile problemei, cu cît le-am cunoscut amănunțit în legătură cu Olimpiada. Dar, cred că se fac și exagerări. Nu neg valoarea testărilor individuale, a reactivității. Totuși, din peste 300 de olimpici investigați nici unul nu a fost declarat inapt pentru eforturi la altitudine. Experiența noastră, precum și cea internațională, a impus un adevăr: adaptarea se obține mai ușor, dacă sportivul are un amplu potențial biologic (stare de sănătate perfectă, echilibru nervos, grad înalt de antrenament). În conformitate, și fotbaliștii noștri au fost supuși unor severe controale medicale. Orice focar de infecție va fi lichidat. În cel lalt sens, ei vor urma un program de pregătire condus cu finețe, astfel încît forma lor sportivă să devină manifestă în a doua jumătate a lunii aprilie.

Altceva, nu putem face deocamdată. Testări și preaclimatizare la altitudine nu se pot efectua în prezent și nici mai tîrziu. Acum, nu avem unde. Baza noastră de la Piatra Arsă e acoperită de zăpadă pînă în aprilie. S-ar putea întreba cineva de ce nu s-a optat pentru Poiana Brașov, ca o soluție intermediară (este situată doar la 1 000 m)? Acolo n-am fi avut un teren acceptabil, nici excelenta sală de atletism de la București și nici un centru de medicină sportivă, unde, în paralel cu antrenamentele, fotbaliștii să poată fi investigați și tratați.

Cît privește turneul, el va fi o modalitate de rodaj, de ameliorare tactică, de sporire a potențialului ofensiv, de pregătire a omului nr. 2 pentru fiecare post etc.

Pentru a obține adaptarea la condițiile de altitudine propriu-zise, ne gîndim ca plecarea lotului să se facă mai devreme. Tratăm pentru fixarea sediului echipei române la Bogota (oraș situat la peste 2 700 m altitudine). După două săptămîni petrecute în Columbia, lotul nostru ar urma să plece în Mexic, unde se va instala cu aproximativ trei săptămîni înaintea începerii turneului final. E un interval în care se poate obține o adaptare suficientă. Chiar dacă planul nostru nu este ideal, reprezintă totuși cea mai bună formulă din cîte avem la dispoziție.

Remus BOGDAN

„NU MAI SÎNT UN COPIL-MINUNE!"

ne mărturisește DOBRIN

Nu știm cum și l-au închipuit, acum un an — doi, cei care nu-l cunoșteau pe Dobrin decît de pe terenul de joc, dar omul giumbușlucurilor cu mingea era același pe stadion, ca și în afara lui: un copil mare căruia îi plăcea să rîdă și să-i facă și pe alții să rîdă, un umorist, dacă vreți, un băiat care se juca (nemaipomenit) cu mingea și se juca (lejer) cu viața, sub ochii unor admiratori adeseori fanatici. Acesta era, mai ieri, Dobrin, copilul Piteștiului. Așa-l știam, din zeci și sute de ipostaze. Cu totul alt interlocutor am întîlnit zilele trecute în aceeași persoană. Încercări aspre, pe teren, ca și în afara lui, au săpat pe fruntea lui Dobrin două cute pe care nu i le știam. Nu-i cunoșteam nici privirea plecată sub propriile-i reproșuri, nu-l știam, în general, ca pe un om care să-și facă reproșuri, care este mai sever cu el decît criticii lui, care se analizează cu o maturitate pe

Dobrin — ediția 1970.
Foto: AUREL NEAGU

care nu i-o bănuiești la cei 22 de ani ai săi. Dar nu vrem să spunem vorbe mari, nu vrem să folosim flashuri spectaculoase, adeseori uzitate în descrierea lumii balonului rotund, ci vi-l prezentăm pe acest Dobrin inedit „pe limba lui", fără retușuri corective în formă, dar falsificatoare în fond.

Așadar, întrebările, fără o ordine precisă, așa cum, de fapt, au fost puse, și răspunsurile lor.

— Cum se simte recentul vicecampion al fotbaliștilor români pe anul 1969 față de acest... vicetitlu?

— *Pentru activitatea mea — mai ales internațională — din anul care a trecut, locul II este o dovadă că sentimentul masei de iubitori ai fotbalului a învins criteriile așa-zis tehnice. Mă iubește lumea. E bine, dar e și rău.*

— De ce și rău?

— *Pentru că dragostea unei mulțimi de oameni te obligă imens. Față de ei, față de sufletiștii care m-au purtat pe brațe la sosirea în Pitești după ultimul meci al returului trecut, partida aceea de pomină de la Tg. Mureș, sau după jocul cu Portugalia, față de acești oameni cu inimă de aur mă simt mereu dator. Știți ce înseamnă ca o întreagă tribună să scandeze, minute în șir, „DOBRIN!, DOBRIN!". Uiți de toate și lupți pînă nu mai poți...*

— Tribuna aceea scandînd înseamnă dragoste la puterea 10 sau 20 de mii...

— *Așa e. Și tu ești unul singur. Și ce greu e să-i mulțumești pe toți. Dar și ce fericire cînd reușești.*

— Impresionantă divagația ta sentimentală, dar să revenim de la ceea ce am plecat. Spuneai că locul II la ancheta celui mai bun fotbalist român al anului l-ai primit mai mult din... inimă. Ce părere ai, însă, de titlul cucerit de Dumitrache?

— *Perfect meritat. Eu, personal, aveam doi favoriți: pe Florică și pe Mircea Lucescu. Oricare dintre ei ar fi luat locul I era pe drept.*

— Vorbeai mai înainte de public. Știi că el nu te mai consideră azi doar un „copil minune", ci are alte pretenții de la tine?

— *Știu. Mi-am dat seama. S-a dus vremea „Maracanei" piteștene, au trecut destui ani și de la noaptea aceea minunată de la Ludwigshafen, în care Fritz Walter, entuziasmat de felul cum îl „lucrasem" pe Szymaniak, a venit după meci să-l sărute pe „puștiul acela blond". Azi, lumea vrea să vadă lucruri noi la mine. Și o să le vadă. La primăvară.*

— Pînă atunci?

— *Pînă atunci, credeți-mă, Dobrin nu mai este copil. Am să le dovedesc tuturor că jucătorul și omul Dobrin au atins maturitatea.*

— Ce părere ai de echipa ta, F. C. Argeș, de reușita ei din tur?

— *Echipa mea, poate cea mai ambițioasă din divizia noastră, a dovedit acum doi ani că poate deveni cîndva campioană. Întrecută și în iarnă și la sfîrșitul returului „la fotografie" de către Steaua, F.C. Argeș, cu aproape aceiași oameni — Niculescu apără azi la fel de bine (adică excepțional) ca și Coman cînd juca la noi —, poate țîșni în față.*

— De cine depinde această țîșnire?

— *În primul rînd de băieți. Dacă Olteanu, Niculescu, Prepurgel, Nuțu și Jercan vor juca la nivelul excelent pe care l-au atins în toamnă, dacă ceilalți, și în primul rînd Barbu, vor reveni la valoarea lor, dacă...*

— ...dacă? Ori spui tot ce gîndești, ori sărim peste întrebarea asta...

— *În fine, dacă antrenorul Teașcă n-o să-mi facă în continuare viața imposibilă, cred că am să pot să-mi aduc și eu un aport substanțial la cucerirea acestui mult visat titlu, care anul acesta, și datorită programului bun din retur, mi se pare mai accesibil ca oricînd.*

— Am auzit de neînțelegerile pe care le ai cu antrenorul, am citit și în diferite ziare variații pe aceeași temă. Să sperăm că ele se vor rezolva.

— *Sper și eu. Altfel voi fi nevoit să părăsesc Piteștiul. Ani de zile am refuzat transferuri la echipe mai mari, care-mi asigurau condiții mai bune, de dragul Argeșului meu, al extraordinarului nostru public, al băieților care-mi sînt ca frații, al conducerii clubului care m-a crescut de copil, cu ea înțelegîndu-mă întotdeauna foarte bine. La Pitești, am cunoscut cele mai mari satisfacții, acolo, între ai mei, vreau să trăiesc și să mor... Dacă n-o fi chip cu C. Teașcă, am să plec în pribegie. Mai sînt cred antrenori care să mă aprecieze.*

— Deschizînd o paranteză, să-l amintim pe ultimul tău admirator, Saldanha...

— *O întîmplare fericită. Norocul meu să asiste tocmai la jocul cu Portugalia. Sper să-și întărească impresiile la turneul final din Mexic.*

— Apropo de Mexic, care îți este pronosticul în ceea ce ne privește?

— *La întrebarea-temă „Mexic", există trei răspunsuri: să evoluăm mai slab decît valoarea echipei, să fim egali cu noi înșine, sau să ne depășim. Eu voi răspunde altfel: vom face imposibilul să batem seria! Credeți că este un scop irealizabil?*

Marius POPESCU

Optimism la C.F.R. Cluj

Reluarea pregătirilor formației feroviare din orașul de pe Someș a fost precedată de analiza comportării în turul campionatului. După cum ne-a relatat tov. I. Papuc, din conducerea asociației sportive, ședința a avut scopul de a analiza în amănunțime cauzele slabei comportări a echipei în prima jumătate a competiției, ajungîndu-se la concluzia că formația, chiar în actuala ei componență, poate da un randament mai bun, deci să evite retrogradarea. O serie de jucători, printre care Soos, Cojocaru, M. Popescu și Soo, s-au angajat să se pregătească mai bine pentru retur și să practice un joc mai eficace în meciurile din primăvară.

Conducerea tehnică a „11"-lui feroviar — dr. C. Rădulescu și Ov. Hulea — a întocmit un program complex de pregătire, care prevede, printre altele, șase antrenamente pe săptămînă — luni, miercuri și vineri în aer liber, iar marți, joi și simbătă în sală. În primele două săptămîni ale lunii viitoare toți jucătorii se vor deplasa în stațiunea Borsec, unde se vor pregăti în continuare.

La ora actuală, C.F.R.-ul dispune de un lot nu prea numeros — 30 de jucători pentru ambele echipe — și nici nu se întrezăresc posibilități de a se mări numărul acestora. Dintre juniori, se contează pe aportul mijlocașului Vișan, dar numai atunci cînd acesta nu va fi în lot (precum se știe, Vișan a fost selecționat în echipa națională de juniori).

NAE LUCESCU

A murit Nae (Nicolae) Lucescu! Condeiul îmi tremură în momentul cînd așternaceste rînduri despre prietenul meu din tinerețe, despre acest mare animator al fotbalului nostru de acum 3—4 decenii.

Pentru mulți dintre cei care palpită acum pe terenurile noastre de fotbal, numele acesta este, poate, necunoscut. De aceea parcă aș vrea să stau de vorbă cu fiecare dintre ei și să le povestesc acele începuturi ale fotbalului nostru de performanță, strîns legate de numele lui Nae Lucescu.

A aminti că a fost unul din întemeietorii Federației române de fotbal, înseamnă a spune mult prea puțin. A arăta că el este acela care a condus, ani de-a rîndul, echipa Oborului, Unirea Tricolor, înseamnă a ne referi numai la o calitate oficială. Dar, dincolo de funcțiile pe care le-a avut, Nae Lucescu a fost un slujitor al fotbalului, în adevărata accepțiune a cuvîntului. Timpul lui, banii lui, poate chiar sănătatea lui s-au risipit lîngă barele porții Unirii Tricolor, pe care ar fi vrut să le apere, mai bine ca orice portar, cu sufletul lui generos, cu entuziasmul lui nestăvilit.

Numele lui s-a confundat cu acel al Unirii Tricolor, echipa în care s-au ridicat generații de fotbaliști valoroși, ca Petre Steinbach, Ștefan Cîrjan, Sony Niculescu, Nichita Russen, Johnny Dumitrescu, Petrică Rădulescu, Ionică Bogdan, Lulu Mihăilescu, Titus Ozon, Gh. Constantin și atîția alții.

O lacrimă fierbinte, din partea lor, din partea noastră, a tuturor celor care l-au cunoscut, din partea FOTBALULUI

Octav LUCHIDE

LA POLITEHNICA IAȘI — PREGĂTIRI ÎN SALĂ

Întreg efectivul echipei ieșene Politehnica a început de miercuri pregătirile sub îndrumarea antrenorilor S. Justin și E. Avasilichioaie. Sala amenajată sub peluza stadionului „23 August", care totuși nu este corespunzătoare pentru o pregătire de nivel ridicat, îi găzduiește pe componenții ambelor loturi (A și tineret-rezerve) la cîte un antrenament zilnic. După 13 ianuarie se va trece la două antrenamente zilnic.

La primul antrenament, Romilă, Contardo și Lupulescu n-au fost prezenți, avînd de susținut examene.

Nu sînt de semnalat schimbări în lotul de jucători. Clubul ieșean încearcă să perfecteze un turneu peste hotare.

D. DIACONESCU
coresp. principal

DIALOG CU CITITORII

Tot mai mulți cititori din lumea fotbalului nostru, specialiști, antrenori, jucători, activiști sportivi, simpli spectatori — interesați deopotrivă de rezolvarea unor probleme, în lămurirea unor cazuri — își dau în ultima vreme osteneala (și pentru aceasta le mulțumim călduros) să se adreseze ziarului nostru.

Aceasta ne-a și determinat, de altfel, să reluăm — profitînd și de momentul de răgaz competițional în care ne aflăm — vechea noastră rubrică „Dialog cu cititorii".

RÎNDURI DE LA UN FOST JUCĂTOR, APROAPE UITAT!

Ne-a făcut o mare bucurie scrisoarea cunoscutului jucător de altădată GH. JIJIC. Au trecut anii, într-adevăr pe nesimțite. Fotbalul a rămas marea pasiune a lui Jijic, în prezent antrenor al echipei de juniori C.S.M. Reșița. Aflăm din cuprinsul scrisorii — relatate cu o modestie pe care o cunoaștem și o apreciem de multă vreme — eforturile depuse de antrenor, cu sprijinul clubului, pentru ca foarte tînăra formație a reșitenilor să se afirme pe plan național (de altfel, multe rezultate excelente au și fost înscrise în palmaresul echipei). Dar, a venit un meci cu bucluc — întîlnirea cu juniorii din Timișoara. O întreagă poveste cu amînarea partidei, cu absența arbitrilor de tușă și a medicului delegat etc. Cert este că pînă la urmă s-a jucat un „amical", cîștigat de elevii lui Jijic cu 3—0. În clasamentul seriei a IX-a datele statistice arată că, de fapt, s-a dat meci pierdut (0—3) fotbaliștilor din Reșița și antrenorul Gh. Jijic ne roagă să lămurim lucrurile. Am încercat, bineînțeles, dar sectorul respectiv al federației de specialitate ne-a informat — în baza foii de arbitraj — că delegatul clubului C.S.M. Reșița a refuzat să accepte desfășurarea OFICIALĂ a meciului și în acest caz regulamentul este drastic.

Ne pare rău că, de data aceasta, nu vă putem da vești mai bune, tovarășe Jijic. Poate altădată...

O SCRISOARE ȘI DOUĂ PROBLEME

Am primit la redacție și o scrisoare semnată de cunoscutul antrenor de fotbal Ion Bălănescu, căruia îi răspundem pe această cale: Am reținut aprecierile dv. favorabile la adresa fondului de idei prezent în dezbaterea problemelor de educație organizată de ziarul nostru, sub titulatura „Dincolo de cei 7 ani de acasă". În schimb, considerați că sucul enta și coeficientul de adevăr al replicilor reclamau concluzii mai puțin artificioase, infirmate de timp și practică, mai ales în activitatea de educație a fotbaliștilor. Sînteți un antrenor cu o vastă experiență, astfel că nu avem temeiuri să vă contrazicem. Poate că autorul concluziilor s-a menținut într-un plan general, neintenționînd să enumere principiile operante, cu precădere în fotbal. Știți și dv., și noi, că nu este ușor de făcut acest lucru.

În ceea ce privește partea a doua a scrisorii, încercăm și noi jena și mîhnirea pe care o simțiți, aducîndu-ne la cunoștință că articolul dv. „Despre spiritul de sportivitate", publicat în ziarul nostru din 19 august 1966, a reapărut în coloanele „Sportului", la 4 octombrie 1968, sub alt titlu — „Coordonatele adevăratei bărbății" — dar și sub altă semnătură: Cristian Mantu. În primul moment, am refuzat să credem acest lucru. Dar, deschizînd colecția ziarului și punînd față în față cele două articole, am constatat, că, într-adevăr, este vorba de un plagiat. Autorul lui nu mai lucrează în redacția noastră, ceea ce nu ne scutește, însă, de obligația de a vă cere scuze pentru această întîmplare penibilă, pe care, la rîndul nostru, am sesizat-o forurilor de resort. Încă o dată, din partea noastră, toate scuzele!

UNUL... ANONIM

Un arbitru, care se intitulează: „din lotul C", ne sugerează ca în viitor să-i evidențiem și pe cavalerii fluierului din diviziile B și C. „Pentru că — ne scrie anonimul cititor — a cam devenit un obicei ca de arbitrii din aceste categorii să se aminteacă numai cînd sînt necesare exemple negative. În afară de... suspendările dictate împotriva unor arbitri de categoria B sau C, nu se spune mai nimic, deși în aceste divizii misiunea cavalerilor fluierului este, adesea, mult mai dificilă. Și, la urma-urmei, nu toți fac numai greșeli".

Absolut de acord. Am cerut colegiului central de arbitri să ne comunice și asemenea aprecieri pe care, în viitor, le vom publica la rubrica noastră de fotbal. Poate vă veți întîlni și dv. numele.

TURNEUL BRAZILIAN — ÎN DISCUȚIA SPECIALIȘTILOR

Cpt. MAX RUBIN, din Timișoara, își începe scrisoarea făcînd precizarea (am fi înțeles oricum) că se numără printre milioanele de iubitori ai fotbalului. Și în numele acestei iubiri își exprimă temerea că aproplatul turneu brazilian al „tricolorilor" români îi va obosi în mare măsură pe jucătorii noștri și că ar fi preferabil ca pregătirea să continue la Piatra Arsă, sau în alt loc de altitudine. Dar, continuă semnatarul scrisorii, cel mai bine este să fie organizat un schimb de opinii în această problemă, cu participarea specialiștilor (de altfel, scrisoarea primită este într-un fel răspuns la articolul publicat recent pe această temă sub semnătura dr. I. Drăgan).

După cum ați putut remarca, „SPORTUL" și-a pus cu plăcere la dispoziție coloanele pentru un asemenea (foarte util — este și părerea noastră) schimb de păreri. Ceea ce va face și în continuare.

MAI SÎNT MULTE DE SPUS DESPRE „RIPENSIA"...

Cu o meticulozitate remarcabilă, cititorul timișorean MIHAI DOBRESCU face, în scrisoarea trimisă redacției, un amplu comentariu pe marginea articolului „Nu-i suficient să pleci la drum...", apărut în ziarul nostru sub semnătura colaboratorului Gh. Glisici. După ce ne semnalează (e drept, folosind citate trunchiate) o serie de nepotriviri în aprecierile făcute pe marginea evoluției echipei Ripensia, autorul scrisorii este de părere că mai sînt încă multe de spus despre Ripensia și, reliefînd o serie de alte aspecte critice din activitatea acestei secții de fotbal, întreabă: „Oare conducerea Ripensiei nu are nici o vină pentru situația dificilă în care a ajuns acest club atît de iubit?". Cititorul nostru conchide: „Cert este că soarta fotbalului în orașul nostru continuă să rămînă o problemă deschisă..."

Este, într-adevăr, păcat. Am primit la redacție și alte ecouri asemănătoare și împărtășim părerea că forțele fotbalului timișorean ar trebui — în sfîrșit — reunite nu numai în „scripte", ci în primul rînd în lumea jucătorilor, antrenorilor, conducătorilor sportivi și suporterilor din acest oraș cu veche și puternică tradiție în „soccerul" românesc. Altfel...

AH, „STELELE"!

Semnează: „un grup de... tifosi din provincie" (singurul indiciu — ștampila oficiului poștal din Cluj). Ne-am decis să răspundem, totuși, pentru că anonimii autori par a fi — chiar după multă vreme — preocupați de larghețea (apreciază dînșii) dovedită de unul dintre cronicarii noștri, care a acordat arbitrului N. Rainea din Bîrlad (la meciul Universitatea Cluj—Rapid) 5 stele cînd — de fapt — se spune în scrisoare, acesta nu merita mai mult de două! Pot exista, desigur, opinii diferite și povestea cu „stelele" din 23.XI (!) ni se pare cam veche. Reținem cu plăcere ideea din finalul scrisorii: dacă dv. ați fi acordat „stelele", le dădeați pe toate 5... tușierului C. Silaghi din Satu Mare

„LA MULȚI ANI!" TRICOLORILOR

Din orașul Sf. Gheorghe, cititorul ȘTEFAN FARKAȘ ne trimite o frumoasă urare adresată echipei naționale de fotbal, rugîndu-ne s-o transmitem lui Dobrin, Lucescu, Dumitrache...

„Vă felicit din inimă cu ocazia Anului Nou. Sînt convins că, după o pregătire temeinică, veți putea obține rezultate care să întărească și mai mult prestigiul sportiv al țării. Jucătorilor și antrenorilor echipei naționale le doresc un An Nou fericit și cele mai calde urări de succes în Mexic".

CÎTE CEVA DESPRE UN LOC XI...

Cu amărăciunea omului care iubește fotbalul — chiar unul de valoarea orășelului Gura Humorului — dar care vede că treburile nu merg de loc așa cum ar trebui, cititorul DUMITRU BOLOHAN ne scrie că pe aici s-a cam statornicit obiceiul schimbărilor repetate ale antrenorilor (acum, în sfîrșit, s-a găsit o soluție bună: antrenorul Vaida Deziderio), al pregătirii de mîntuială, al concesiilor făcute unor abateri de la viața sportivă etc.

De la un timp încoace a fost instaurată o atmosferă corespunzătoare, dar echipa Minerul Gura Humorului, din divizia C, se află pe locul XI! Nu este, cumva, prea tîrziu?

Nu, în orice caz, dacă avem în vedere înainte de toate ideea, spiritul sportului.

CRONICA specialistului

PROTECȚIA MINGII ȘI JOCUL MODERN

Una din direcțiile în care s-a înfăptuit progresul fotbalului în anii de după război a fost incontestabil lichidarea caracterului întîmplător al jocului. Echipele sînt din ce în ce mai preocupate să ducă fiecare acțiune pînă la realizarea obiectivelor tactice urmărite, excluzînd pe cît posibil intervenția oricărui element întîmplător.

Se întîmplă, însă, că un joc metodic, în care se urmărește realizarea acestui principiu, să nu se poată realiza decît în momentul în care echipa a intrat în posesia mingii. Din această cauză, eforturile cele mai mari urmăresc cîștigarea și păstrarea posesiei mingii, pînă la realizarea integrală a intențiilor tactice. *În acest fel, tehnica protecției mingii a devenit un element primordial al jocului modern, un domeniu în care, după unele păreri, s-au și realizat cele mai importante progrese în ultimul timp în tehnica jocului.*

Aceste progrese se datoresc, în primul rînd, unor jucători dotați cu o intuiție excepțională, care au inventat noi și rafinate procedee tehnice pentru a putea rămîne în posesia mingii pînă la rezolvarea sarcinii tactice rezultînd din faza de joc. Acești jucători au contribuit esențial la lichidarea caracterului întîmplător și haotic al jocului, permițînd realizarea tacticii urmărite de echipă cu maximum de probabilitate.

Școala românească de fotbal se poate mîndri de a fi produs astfel de jucători, care, intuind necesitățile tendințelor noi în joc, au îmbogățit arsenalul tehnic al protejării mingii în procedee prețioase, dovedind în acest domeniu o prioritate care ar merita poate un studiu special. Ne gîndim în primul rînd la *Ozon* și *Petschowschi*, jucători care au dezvoltat o măiestrie cu totul deosebită în protejarea mingii și cărora adversarii cu greu reușeau să le răpească mingea. Ei s-au înscris astfel pe linia cea mai avansată a tehnicii de joc a epocii, ilustrată peste granițe de jucători ca *Di Stefano, Ocwirk, Popluhar, Boșcov, Mitici* și de încă cîțiva creatori remarcabili de tehnică în fotbalul contemporan.

Din fericire, acești mari jucători ai generației de după război a fotbalului nostru nu au părăsit activitatea fără a lăsa urmași care să păstreze și să transmită noilor generații arta protejării mingii. În prezent, se ilustrează în acest domeniu jucători ca *Dembrovschi, Dobrin* și *Radu Nunweiller*, precum și alți jucători de talent. De exemplu, după felul cum conduce și cum protejează mingea, Dembrovschi ne face impresia că trăiește mai departe pe terenurile noastre neuitatul jucător care a fost Iosif Petschowschi. Prin toată tehnica sa de protejare a mingii, Dobrin datorează foarte mult lui Ozon. În general, felul cum acești jucători protejează mingea, prin poziția umărului, prin interpunerea corpului între minge și adversar, prin plasarea piciorului de sprijin lîngă minge, ar merita să fie studiat și fixat în chinograme și filme didactice ca material de predare pentru tinerii fotbaliști. În acest fel, s-ar putea păstra și transmite o experiență valoroasă, care altfel riscă să se piardă, experiență care ar putea contribui mult la îmbunătățirea jocului echipelor noastre. Acest element tehnic mai are o semnificație deosebită pentru noi, dat fiind că echipa noastră națională își bazează în mare măsură jocul ei calculat pe o prelungită posesie a mingii, contînd pe tehnica specifică a jucătorilor sus-amintiți.

O importanță deosebită prezintă acest element tehnic și pentru vîrfurile noastre de atac, care au dovedit tocmai la acest capitol scăderi serioase, mai ales în primele clipe de după preluarea mingii, cînd au fost deposedate cu multă ușurință de adversari.

În general, studierea și valorificarea celor mai valoroase elemente tehnice ale jucătorilor fruntași constituie o preocupare deficitară în fotbalul nostru. Sînt multe de făcut și în această direcție.

N. BRAȘOVEANU

Tricolorii, în fotoliile Teatrului „Lucia Sturdza Bulandra"

După cîte am fost informați, membrii lotului național de fotbal au fost invitați de către actorii Teatrului „Lucia Sturdza Bulandra" pentru a lua parte, miercuri seara, la spectacolul cu piesa „Puricele în ureche" de Feydeau.

sportul în lume

Sportivi români peste hotare

● *Concursul de schi-fond de la Bohinj*

● *Drimer pe locul 6 la Hastings*

● In ziua a doua a concursului internațional de schi-fond de la Bohinj (Iugoslavia), echipa de ștafetă 3x10 km a U.R.S.S. (Tarakanov, Voronkov, Akentiev) a terminat învingătoare cu timpul de 1h 41:31,0. Pe locurile următoare s-au clasat formațiile U.R.S.S. II — 1h 41:38,4; Bulgariei — 1h45:18,0, R.F. a Germaniei — 1h45:58,6 etc.

Proba feminină de ștafetă 3x5 km i-a revenit echipei R. F. a Germaniei, cronometrată în 1h 01:33,6, urmată de Bulgaria — 1h 02:14,7 și Cehoslovacia — 1h 03:02,8. În competiția rezervată juniorilor s-a desfășurat proba masculină de ștafetă 3x5 km, în care primul loc a fost ocupat de formația Italiei cu 54:52,0. Echipa României s-a clasat pe locul 6 cu timpul de 59:10.

★

● Turneul internațional de șah de la Hastings s-a încheiat cu victoria marelui maestru maghiar Lajos Portisch, care a totalizat 7 p din 9 posibile. L-au urmat în clasament Unzicker (R.F. a Germaniei) — 6½ p, Gligorici (Iugoslavia) 6 p, Smislov (U.R.S.S.) — 5½ p, Timman (Olanda) — 5 p, Drimer (România) — 4 p, Medina (Spania), Corden (Anglia) — 3 p, Littlewood (Anglia), Levy (Scoția) — 2½ p.

„11"-le Europei după „SPORT" — Belgrad

BELGRAD, 8 (Agerpres). — În urma unei anchete inițiate de ziarul „Sport" din Belgrad în rîndul comentatorilor sportivi din 13 țări europene (U.R.S.S., Polonia, România, Bulgaria, R. D. Germană, R. F. a Germaniei, Grecia, Finlanda, Ungaria, Elveția, Italia, Franța și Iugoslavia) „echipa ideală" de fotbal a Europei pe 1969 ar avea următoarea alcătuire: Banks (Anglia) — Gemmel (Scoția), J. Charlton (Anglia), Sesternev (U.R.S.S.), Facchetti (Italia), Rivera (Italia), Beckenbauer (R. F. a Germaniei), Best (Irlanda), Müller (R. F. a Germaniei), Riva (Italia), Djaici (Iugoslavia)

Handbaliștii cehoslovaci învingători la Offenburg

Turneul internațional fulger de handbal, desfășurat la Offenburg, i-a revenit unei selecționate a Cehoslovaciei, care a cîștigat toate meciurile, cu excepția jocului cu echipa Iugoslaviei (4—6).

Pregătiri pentru C.M. de fotbal

MOSCOVA, 8 (Agerpres). — Echipa U.R.S.S. și-a început pregătirile în vederea participării la turneul final al campionatului mondial din Mexic. În prezent, selecționabilii sovietici se antrenează în comun sub conducerea antrenorului Gavril Kacialin. În o doua jumătate a lunii ianuarie, fotbaliștii sovietici vor pleca în Iugoslavia, unde se vor pregăti timp de două săptămîni. Apoi, echipa U.R.S.S. va întreprinde un turneu în țările Americii Latine, în cadrul căruia va susține mai multe jocuri de verificare.

În luna martie, jucătorii se vor reîntoarce la formațiile de club în vederea începerii campionatului unional, programat la 15 martie. În planul de pregătire al reprezentativei U.R.S.S. mai este inclus un turneu de mai multe meciuri în Bulgaria, care va avea loc, probabil, la sfîrșitul lunii aprilie. Plecarea în Mexic este prevăzută la mijlocul lunii mai.

★

În continuarea pregătirilor pe care le face în vederea turneului final al campionatului mondial, selecționata Marocului va întîlni la 25 ianuarie echipa Slovan Bratislava, iar la 22 februarie va primi replica formației spaniole Sevilla

MEXICO 70

ARE SIR ALF RAMSEY ȘI CERTITUDINI?

Denis Follows: „Cei trei mușchetari de la West Ham — Moore, Hurst și Peters — nu vor lipsi din Mexic!"

Intrucit loturile celor 16 finaliste rămîn încă printre marile necunoscute ale „Mundial"-ului '70, iar sir Alf Ramsey, cel care a condus echipa Angliei la victorie în 1966, s-a dovedit, în acest sens, mai impenetrabil decît sfinxul, am încercat să aflăm cîteva din certitudinile acestuia indirect, de la dl. Denis Follows, secretarul federației engleze.

Iată răspunsul amabilului nostru interlocutor, în două rînduri oaspete al țării noastre în ultimii ani: **„Numai apariția unui miracol sau o catastrofală scădere de formă l-ar putea determina pe sir Alf Ramsey să renunțe la căpitanul echipei sale, Bobby Moore, care a evoluat în ultimul meci internațional al anului trecut, împotriva Portugaliei, pe Wembley, pentru a 75-a oară sub culorile Angliei. De unde această încredere a antrenorului? Din faptul că, azi, Bobby Moore evoluează în teren cum evolua ieri Alfred Ramsey: calm și autoritar, reparînd, ca nimeni altul, greșelile coechipierilor. Despre Martin Peters, un gazetar a spus că «zboară precum un fluture și înțeapă ca o albină». Cum ar putea sir Alf să renunțe la un asemenea atacant? Iar Geoff Hurst, cel mai oportunist și instinctiv jucător al reprezentativei noastre, are pe cartea sa de vizită un recent dublu hat-trick, contra lui Sunderland, care a făcut senzație. Așa încît nu văd pe campionii lumii, în Mexic, fără acești trei mușchetari de la West Ham".**

Din cuvintele interlocutorului nostru am desprins certitudine. Dar, ascultîndu-l pe secretarul federației engleze, ne-a revenit, totodată, în memorie întîmplarea pe care tocmai unul dintre „mușchetari", Geoff Hurst, ne-a povestit-o, ca răspuns indirect la întrebarea dacă se așteaptă să fie selecționat pentru Mexic: **„Eram tocmai în preziua anunțării formației pentru meciul cu România, de la București** — ne-a spus Hurst **— și, presupunînd că voi juca, m-am despărțit de «Boss» spunîndu-i că-l voi revedea în ziua plecării. Atunci, sir Alf mi-a răspuns: «Te voi revedea dacă voi putea obține pentru dumneata un bilet...»".**

Probabilitatea intră, deci, în socotelile selecționerului englez chiar și în cazul jucătorilor săi de bază. Să fie, oare, un semn de nesiguranță? Noi credem că nu. Iată, de altfel, părerea acestuia: **„Pe mine mă interesează, la echipa națională, propria idee tactică și nu obișnuința jucătorului. Cel care nu poate da un randament corespunzător decît în tiparul clubului sau sub imperiul temperamentului, nu este apt pentru tricoul reprezentativei".** Pornisem, în discuție, de la Greaves-inadaptabilul și ajunsesem tocmai la cei trei mușchetari de la West Ham, care, deși evoluează în echipa de club după alte principii tactice decît la echipa națională, sînt în ambele ipostaze jucători de bază.

Bobby Moore — căpitanul de echipă care știe, ca nimeni altul, să corecteze greșelile coechipierilor

Bobby Moore și Peters au o mai mare libertate de gîndire și mișcare în echipa de club decît la cea reprezentativă. Astfel, căpitanul naționalei engleze își poate permite să manevreze la West Ham, cu îndrăzneală, în afara liniei propriilor fundași, pentru că el n-a fost niciodată adeptul ideii de apărare „doi contra unul". La națională, însă, sub bagheta lui sir Alf, el este al doilea fundaș central, gata oricînd la un „tackling" atunci cînd atacantul este puțin dezechilibrat în lupta cu celălalt fundaș. Aparent paradoxal, **„Bobby Moore se relevă mai mult în jocurile internaționale, cu deosebire atunci cînd are în față,** cum scrie ziaristul Douglas Gardner în «World Sports», **atacanți care încearcă pătrunderi individuale ca Pelé, Best, Dumitrache, Amancio sau Eusebio, și mai puțin în jocurile din ligă, unde tandemurile atacanților centrali folosesc pozițiile sale, deseori avansate".**

În cadrul unui recent interviu televizat, Ramsey a declarat: **„Peters este, fără îndoială, unul dintre cei mai subtili jucători din reprezentativa ultimilor ani, un om căruia nu-i poți ghici cu ușurință intențiile".** Iată, deci, de ce singurul jucător căruia meticulosul selecționer i-a permis să joace la inspirație este Peters.

În schimb, se pare că planurile sale cu Hurst vizează anumite schimbări tactice. Se știe că virful de atac al reprezentativei (a înscris pînă în prezent 17 goluri în 28 de partide) este deja sever marcat de adversari. Deplasările sale în teren atrag, de obicei, doi apărători, de spațiul liber creat profitînd Lee sau Peters. În noua concepție a lui sir Alf, probabil că Hurst va trebui să devină din faimosul golgeter un „antierou". Randamentul său va depinde, însă, de acceptarea necondiționată a acestei noi atribuții.

Cît despre hainele noi pe care sir Alf Ramsey le croiește echipei sale pentru Mexic, nu credem că vor fi înfățișate în prima partidă a acestui an, la 14 ianuarie, pe Wembley, împotriva Olandei...

Paul SLĂVESCU

Ieri, sir Alf Ramsey a făcut, se pare, o primă opțiune asupra selecționabililor pentru turneul final al „Cupei Jules Rimet", anunțînd pe cei 30 de jucători din care se va alege echipa pentru meciul cu Olanda: portari — **Banks, Bonney, Stepney, Shilton**; apărători — **Hughes, Hunter, Labone, J. Charlton, Madeley, Moore, Mullery, Newton, K. Newton, Oakes, Reaney, Simpson, Smith, Wright, Cooper**; atacanți — **Astle, Ball, Bell, B. Charlton, Clarke, Hurst, Jones, Lee, I. Moore, Peters, Thomson.** Marii absenți sînt **Stiles și Harvey,** ambii accidentați.

NOTE DE DRUM DIN IUGOSLAVIA

Complexul cultural-sportiv „Scanderija" — o cucerire a tehnicii

De Anul Nou, cetățenii pitorescului Sarajevo au primit în dar din partea edililor orașului un grandios complex cultural-sportiv, care poartă denumirea „Scanderija". Avanpremiera sălii de sport avusese loc cu prilejul disputării concursului internațional de tenis de masă al R.S.F. Iugoslavia, în care româncа Maria Alexandru și-a înscris numele pe tabloul de onoare al învingătorilor în proba de simplu femei.

Aprecierea de „grandios" este atribuită nu numai datorită vastității construcției, ci și complexității sale funcționale, care constituie un excelent exemplu de ingeniozitate a proiectanților. Alături de complex se înalță Palatul cultural al tineretului, cu săli de întruniri, de dans, de reuniuni și de lectură, care, la nevoie, se pot uni printr-o simplă apăsare de buton, deoarece pereții sînt pliabili, oferind posibilitatea găzduirii unor mitinguri și întruniri. Această soluție este utilizată în tot complexul. De pildă, unul din pereții sălii de sport se poate plia, unind spațiul ei cu cel afectat magazinelor într-o sală uriașă, capabilă să adăpostească cele mai pretențioase expoziții internaționale. Se cuvine adăugat faptul că Palatul cultural al tineretului mai cuprinde o cochetă sală de teatru, ultramodern utilată, cum de altfel sînt toate celelalte săli, spații pentru cercurile de literatură, muzică, artă etc. O terasă-restaurant, un café-bar, ateliere de coafură și frizerie completează funcționalitatea acestui palat.

Pătrunzînd, însă, în grupul sportiv al construcției rămîi de-a dreptul impresionat. Sala de sport, cu o capacitate maximă de 8 000 de locuri, poate fi locul de dispută al oricărui sport de sală, iar totul printr-o comandă mecanică și al întrecerilor de hochei sau de patinaj artistic. În acest caz, tribunele suplimentare de pe lateralele interioare ale suprafeței de joc se pliază automat, creindu-se spațiu regulamentar pentru un teren de hochei. Aceeași clădire mai cuprinde săli de antrenament pentru box, lupte, baschet și gimnastică, un teren de handbal, cu tribune, vestiare, grupuri sanitare și garderobe corespunzătoare capacității complexului. Aceasta nu este însă totul. Coborînd cîteva trepte sub nivelul sălii, constructorii au plămădit din beton și sticlă un veritabil oraș comercial subteran. Nenumărate spații pentru magazine de toate genurile, restaurante, bufete-expres și café-bar-uri, poștă, telefon, agenții de voiaj și turism, cu ministrăzi pe care circulă, evident, și mașini pentru aprovizionarea orășelului, satisfac în mod exemplar cele mai exigente cerințe ale vieții moderne.

— **Desigur, acum este încă puțin dificil de imaginat în toată grandoarea acest complex, deoarece se află în zilele de debut** — și-a completat explicațiile Samșo Dizdar, directorul adjunct al șantierului, care ne-a însoțit cu multă solicitudine în timpul vizitei. **Credem că acest palat cultural-sportiv rivalizează cu multe construcții de acest gen pe plan mondial. De altfel, unii ziariști străini prezenți la campionatele internaționale de tenis de masă, recent disputate în sala de sport, au subliniat faptul că palatul nostru ar fi unic în Europa, prin multiplele sale utilități. Aprecierea ne-a bucurat, fiind un calificativ excelent pentru proiectanții noștri care, se pare, au trecut înaltul examen cu notă maximă. Construcția era extrem de necesară pentru tineretul nostru, care, de altfel o aștepta de multă vreme. Acum, căsătoriile tinerilor se celebrează într-un cadru modern, iar activitatea cultural-sportivă are cele mai bune condiții de desfășurare.**

Cetățenii orașului și-au făcut un obicei din a trece în plimbarea lor cotidiană prin fața monumentalei construcții pentru a o admira. Iar zîmbetele sînt dovada prețuirii lor față de cei care s-au străduit fără rezerve și au adus orașului, în dar de Anul Nou, acest giuvaer arhitectonic.

Al. DINCA

Interiorul edificiului în timpul competiției inaugurale — Campionatele internaționale de tenis de masă ale Iugoslaviei.

Maestrul emerit al sportului Virgil Hnat și-a încheiat activitatea peste hotare

La mijlocul lunii decembrie s-a înapoiat în țară maestrul emerit al sportului **VIRGIL HNAT.** De această dată, cunoscutul nostru handbalist, astăzi antrenor și profesor de educație fizică, nu a mai venit pentru o scurtă vacanță. El s-a reîntors definitiv din R.F. a Germaniei, mai precis din orașul Rheinhausen, unde a activat mai bine de 2 ani ca antrenor al echipei de handbal din această localitate. În prezent, prof. Virgil Hnat funcționează ca asistent la Facultatea de educație fizică a Universității din București.

Cu prilejul unei vizite pe care ne-a făcut-o la redacție, proaspătul asistent ne-a vorbit despre activitatea lui în străinătate și despre realizările obținute acolo. **„Am funcționat ca antrenor al unei echipe care, la sosirea mea, ocupa o poziție modestă în campionatul local (Nord Rhein Westfalen), dar care acum se află pe primul loc. Aceasta în ceea ce privește handbalul în 7. În campionatul de handbal pe teren mare, care în R.F. a Germaniei se bucură încă de mult succes, echipa antrenată de mine, ESV Jahn Rheinhausen, mai are de jucat un singur meci din calificare, meciul final, pentru ca — în caz de victorie — anul viitor să activeze în Bundesliga. În afară de activitatea de antrenor, o dată pe săptămînă predam lecții de handbal, răspunzînd astfel solicitării conducerii școlii, la Institutul pedagogic de educație fizică din Duisburg, iar în plus ajutam și alte formații, mai modeste, din împrejurimile orașului Rheinhausen".**

I-am urat acestui fost mare jucător de handbal deplin succes în munca sa, sperînd ca nu peste multă vreme să putem consemna primele lui realizări ca pedagog și — de ce nu? — ca antrenor.

În sfîrșit, antrenament la bobul de 4 persoane

(Urmare din pag. 1)

pre vechile relații de prietenie dintre boberii italieni și români. Reportajul amintește de căldura cu care au fost înconjurați sportivii italieni prezenți anul trecut la concursurile internaționale desfășurate la Sinaia și descrie pitorescul și condițiile de practicare a sporturilor de iarnă pe Valea Prahovei și la Sinaia. În încheiere, sînt amintite excelentele performanțe realizate de maestrul emerit al sportului Ion Panțuru la edițiile trecute ale campionatelor mondiale și europene și este inserată o declarație a celebrului Eugenio Monti, care îi urează prietenului său Panțuru să obțină un rezultat cît mai bun în cursa de sîmbătă.

În sfîrșit, cîteva cuvinte despre pregătirile boberilor italieni efectuate la Cervinia în vederea campionatelor naționale. La ultimul antrenament, cel mai bun timp a revenit echipajului Frigo (campion european în 1969 la bob 4 persoane) — De Paolis (campion olimpic — cu Monti — și european) 1:15,99 (recordul pîrtiei este deținut de austriacul Thaler cu 1:15,00, iar cel de-al doilea timp aparține lui Panțuru cu 1:15,06). Pe locurile următoare: Dandreea — Galatara 1:16,32, De Zordo — Frasinelli 1:16,69. Lupta pentru titlul de campion național al Italiei se anunță pasionantă, cu atît mai mult cu cît întrecerile constituie și un prilej de selecție pentru campionatele mondiale de la Saint Moritz.

„Internaționalele" de tenis ale Tasmaniei

În turul doi al probei masculine de simplu din campionatele internaționale ale Tasmaniei, tenismanul cehoslovac Zednic l-a învins cu 6—4, 1—6, 6—3 pe americanul Smith. În rest, americanii au obținut victorii: Ashe — Twist (Australia) 6—0, 6—0, Lutz — Vijono (Indonezia) 6—2, 6—2 și McManus — Kukal (Cehoslovacia) 6—4, 6—4. În proba feminină: Christine Sandberg (Suedia) — Kerry Harris (Australia) 6—4, 6—3, Winnie Shaw (Anglia) — Janet Young (Australia) 7—5 6—4.

Frumoasa impresie lăsată de rugbyștii dinamoviști în Franța

În pofida faptului că din trei meciuri au cîștigat doar unul, pierzîndu-le pe celelalte două, rugbyștii de la Dinamo București au lăsat o impresie frumoasă în Franța, unde au întreprins un turneu. „XV"-le bucureștean a înregistrat următoarele rezultate: 3—12 cu Stade Tarbais, 11—9 cu Selecționata Arriéga, și 3—6 cu Selecționata basco-oearneză. Presa franceză s-a arătat în toate trei cazurile deosebit de plăcut impresionată de factura jocului dinamoviștilor, cu osebire după ultima partidă. Iar dacă după primul meci nota generală a aprecierilor consemna doar o „neașteptată manieră de joc deschis" („Journal du Soir"), în continuare cronicarii au fost unanimi în a afirma că „Dinamo București a șters cu desăvîrșire impresia mohorîtă și dezamăgirea cauzate de partida Franța—România („La République des Pyrénées"), mergînd chiar pînă la a aprecia că „maniera de joc a echipei Dinamo București este perfect echivalentă celor mai bune formații britanice, ca, de altfel, și eficacitatea ei de principiu, deși, poate, îi lipsesc acestui excelent „XV" două-trei „stele" care să permită finalizările ce uneori par iminente, dar eșuează de puțin" („Pyrénées Atlantiques"). Poate că cel mai bine ilustrează comportamentul rugbyștilor de la Dinamo titlul apărut în „Journal du Soir": „OVAȚII PENTRU RUGBYȘTII ROMÂNI".

Fără îndoială, însă, că, deși trebuie apreciat pozitiv pe plan propagandistic, turneul rugbyștilor bucureșteni cuprinde și multe învățăminte utile atît pentru jocul echipei, cît și pentru cel al selecționatelor românești, din care fac parte numeroși dinamoviști. Ba, chiar, poate că tocmai aceste învățăminte trebuie să constituie pentru ei esențialul...

Fază din meciul Selecționata Béarn—Dinamo (6—3) de pe stadionul Mauleterrak din Maulèon (în echipament de culoare închisă — dinamoviștii bucureșteni).
Foto: Studio D.H. PHU — Foix

TELEX • TELEX

● Sosirea în capitala Irlandei a echipei de rugby a Republicii Sud-Africane **a prilejuit din nou manifestații anti-apartheid. Mai multe sute de manifestanți i-au înconjurat pe „Springboks" pe aeroportul din Dublin înainte ca aceștia să poată pleca spre hotel. Tot în semn de protest au fost întrerupte legăturile telefonice ale hotelului în care au fost cazați rugbyștii sud-africani.**

● **Crosul internațional de la Buenos Aires** a fost cîștigat de italianul Cingolo, care a parcurs 8,5 km în 23:54 0

● **Fotbalistul Rudy Belin de la Dinamo Zagreb** va activa în sezonul viitor în Belgia, ca urmare a semnării unui contract pe trei ani cu clubul Beerschot. Belin are 27 de ani și a susținut 23 de meciuri în cadrul reprezentativei Iugoslaviei.

● **În turneul de hochei pe iarbă de la Bombay** s-au înregistrat următoarele rezultate: R. F. a Germaniei — Italia 1—0, India B — Japonia 1—0.

● **În meci retur contînd pentru optimile de finală ale „Cupei europene a tîrgurilor",** echipa Hertha B.S.C. din Berlinul Occidental a învins cu 1—0 (0—0) formația portugheză Vitoria Setubal, calificîndu-se pentru sferturile de finală (în tur: 1—1).

● **La Madrid, în cadrul „Cupei Latine",** competiție masculină de baschet rezervată formațiilor de juniori, s-au înregistrat următoarele rezultate: Italia — Portugalia 98—41 (46—24), Spania — Franța 82—53 (38—31).

● **Proba feminină de simplu din concursul de tenis de la Perth** (Australia) i-a revenit australiencei Margaret Court, care a dispus, în finală, cu 6—4, 6—4 de compatrioata sa Kerry Melville. În finala masculină de dublu, Battrick (Anglia), Russel (Jamaica) au întrecut cu 2—6 6—3, 6—4 cuplul Paul (Franța), Werren (Elveția).

● Fostul campion mondial de box Cassius Clay *le-a declarat ziariștilor că Jimmy Ellis, fostul său sparring-partner, are toate șansele de a-l învinge pe Joe Frazier în meciul care urmează să aibă loc la 16 februarie la Madison Square Garden. Clay a arătat că Ellis trebuie să evite schimburile dure cu Frazier, care este un „puncheur". „Ellis este mai rapid în execuția loviturilor și dacă va ajunge la capătul celor 15 reprize fără îndoială va fi declarat învingător, deoarece este un boxer stilist", a încheiat Clay declarația sa.*

● **Campionul mondial de box la categoria cocoș,** mexicanul Ruben Olivares, îl va întîlni la 6 februarie, la San Antonio, într-un meci amical, pe spaniolul de origină marocană Mimoun Ben Ali, fost campion al Europei. Olivares, neînvins în carieră, a susținut 57 de meciuri, dintre care a cîștigat 55 înainte de limită.

Tiparul I.P. „Informația", str. Brezoianu nr. 23—25, București

40368

PROLETARI DIN TOATE ȚĂRILE, UNIȚI-VĂ!

Redacția și administrația: str. Vasile Conta nr. 16, tel. 11.10.05, interurban 72 și 286. Telex sportrom buc. 180.

sportul

4 pagini 30 bani

Anul XXV — Nr. 779 (6213) ZIAR AL CONSILIULUI NAȚIONAL PENTRU EDUCAȚIE FIZICĂ ȘI SPORT Sîmbătă 10 ianuarie 1970

Un ajutor prețios pentru schiorii care-și petrec vacanța la munte îl reprezintă schi-lifturile care „răsar" tot mai numeroase pe pantele de schi din țara noastră

Foto: A. NEAGU

IN ORAȘUL SINAIA

LECȚII DE INIȚIERE ÎN SCHI PENTRU TURIȘTI

Poate că în nici un alt sezon Sinaia nu a fost atît de „invadată" de turiști, ca în această iarnă. Majoritatea celor veniți sînt oameni ai muncii dornici să-și petreacă concediul de odihnă în aerul tare al munților. Pentru ei, o acțiune inedită: CLUBUL SPORTIV DIN SINAIA LE-A PUS LA DISPOZIȚIE TOT CEEA CE ESTE NECESAR CA SĂ ÎNVEȚE SCHIUL: echipamentul adecvat, schiuri, instructori, precum și un centru de închiriat materiale sportive. *Și nu puțini sînt aceia care, după două săptămîni de sedere în stațiune, au și devenit iubitori ai schiului.*

„Am întocmit chiar un calendar pentru perioada de iarnă, în care AM PREVĂZUT NU NUMAI LECȚII DE INIȚIERE ÎN SCHI, DAR ȘI CONCURSURI PENTRU CEI DEJA INIȚIAȚI. Acțiunea noastră se desfășoară paralel cu inițiativa „Sportului" de inițiere — prin corespondență — a schiului, profesor fiind cunoscutul campion Mihai Bîră", *ne-a declarat, într-o scurtă convorbire, tov. Paul Popa, președintele clubului sportiv Sinaia.*

Interlocutorul a mai precizat că recent au fost puse la dispoziția celor veniți la odihnă pîrtiile de la punctele numite Tîrul și Izvor. Pîrtia de la Izvor este deservită de un tele-schi portabil. Am aflat, de asemenea, că pentru cei veniți la odihnă, precum și pentru copiii acestora, se organizează și concursuri de săniuțe și bob, dotate cu premii și diplome. *La Comarnic și Poiana Țapului — unde clubul sportiv sinăian are filiale, sînt organizate acțiuni asemănătoare.*

GEORGE IRIMINOIU — coresp.

Astăzi, la Ciudad de Mexico

TRAGEREA LA SORȚI ÎN TURNEUL FINAL AL C. M. DE FOTBAL

CIUDAD DE MEXICO, 9 (Agerpres). **Simbătă seară, în jurul orei 22,45 (ora București-ului), va avea loc în sala de festivități — „Salonul Independenței" — a hotelului „Maria Isabel" din Ciudad de Mexico tragerea la sorți pentru alcătuirea celor 4 grupe ale turneului final al campionatului mondial de fotbal.**

Din cupa de argint, dl. Mordy Maduro (Curaçao), membru al Comitetului executiv al F.I.F.A., VA EXTRAGE CELE 16 BILEȚELE, REPREZENTÎND ECHIPELE CALIFICATE ÎN ACEASTĂ ULTIMĂ FAZĂ A COMPETIȚIEI: Anglia, campioană mondială, Cehoslovacia, Italia, U.R.S.S., România, Suedia, Belgia,

(Continuare în pag. a 3-a)

CUM SE VOR DESFĂȘURA JOCURILE

Astăzi, la hotelul „Maria Isabel" din Ciudad de Mexico se va proceda la tragerea la sorți, menită să desemneze componența celor 4 grupe ale turneului final.

Fapt cunoscut pînă acum, este, însă, sistemul după care se vor desfășura jocurile în cele patru serii, pe care-l publicăm în tabelul alăturat

Data	Grupa A (Ciudad de Mexico)	Grupa B (Toluca și Puebla)	Grupa C (Guadalajara)	Grupa D (Leon)
31 mai	1—2			
2 iunie		5—6	9—10	13—14
3 iunie	3—4	7—8	11—12	15—16
6 iunie	1—3	5—7	9—11	13—15
7 iunie	2—4	6—8	10—12	14—16
10 iunie	1—4	5—8	9—12	13—16
11 iunie	2—3	6—7	10—11	14—15

Tabelul este întocmit pe baza numerotării echipelor în grupe (de la 1 la 4, gr. A. de la 5 la 8, gr. B, de la 9 la 12, gr. C, de la 13 la 16, gr. D) numerotare care va fi cunoscută, firește, după tragerea la sorți. ESTE DINAINTE HOTĂRÎT CA ECHIPA GAZDĂ, MEXIC, SĂ EVOLUEZE ÎN GR. A, IAR ANGLIA, ÎN GRUPA C.

Din faza optimilor se califică în sferturi primele două echipe clasate în fiecare grupă. În „sferturi" — programate pentru ziua de 14 iunie — meciurile se vor desfășura după următoarea formulă: 1A — 2B (I), 1B — 2A (II), 1C — 2D (III) și 1 D — 2C (IV).

Apoi, în semifinale (ce se vor disputa la 17 iunie) se întîlnesc învingătoarele meciurilor I cu III și II cu IV, la Mexico City și respectiv Guadalajara.

În sfîrșit, jocul pentru locurile 3—4 se va desfășura la 20 iunie, iar finala, la 21 iunie. Ambele meciuri, la Mexico-City.

Citiți în pag. a IV-a corespondența specială din Ciudad de Mexico, semnată de P. Ramiros

LA ORA 23, PE MICUL ECRAN

Tragerea la sorți a componenței celor patru grupe ale turneului final al C.M. va fi transmisă în direct, în jurul orei 23, de Televiziunea română.

Au fost invitați în studio antrenorul Angelo Niculescu, căpitanul echipei naționale, Mircea Lucescu, și ziariști sportivi.

Astă-seară, la Cortina d'Ampezzo,

CAMPIONATUL EUROPEAN DE BOB 4 PERSOANE

● Două coboriri la antrenamentul de joi seară ● Panțuru — al treilea timp ● Spaniolul Baturone — o revelație ● S-a definitivat echipajul României

CORTINA D'AMPEZZO, 9 (prin telefon). Boberii care își vor disputa simbătă noapte în două manșe titlul de campioni ai Europei la echipajele de patru persoane au beneficiat joi seară de condiții mai bune de antrenament. Ei au putut efectua două coboriri, extrem de utile pentru completarea pregătirii celor 16 echipaje. În seara respectivă, cel mai bun timp a fost obținut de ECHIPAJUL VEST-GERMAN PILOTAT DE ZIMMERER: 1:22,05, urmat de revelația acestei ediții a europenelor, echipajul spaniol condus de talentatul Baturone: 1:22,11. AL TREILEA TIMP A FOST REALIZAT DE REPREZENTANTUL ȚĂRII NOASTRE, MAESTRUL EMERIT AL SPORTULUI ION PANȚURU. În evidentă revenire de formă și cu un start excelent (cel mai bun în ziua de ieri: 5,88), **Panțuru a parcurs traseul în 1:22,57.**

În continuare: 4. Austria II (pilot Turnbricher) 1:22,75, 5. Austria I (Dellekarth) 1:23,00 6. (!) Italia I (Gaspari) 1:24,30. Trebuie menționat că echipajele R.F.G. I (Floth), Italia II (Genova) și cele japoneze nu au putut efectua decît cîte o coborîre, deoarece cînd le-a venit rîndul la cea de a doua, antrenamentul s-a întrerupt din cauza deteriorării pistei.

Referitor la echipajul român, după toate probabilitățile EL VA FI ACELAȘI DE JOI SEARĂ, adică: PANȚURU, ZANGOR, PAȘCU, NEAGOE.

Neagoe a fost preferat lui Focșeneanu, deoarece avantajul creat de acesta din urmă, printr-o împingere mai puternică la start, este inferior celor 20 de kg cu cît cîntărește mai mult Neagoe.

Deci, sîmbătă, la ora 21 (ora locală) se dă startul în campionatul european de bob 4 persoane, întrecere la care sportivii români au fost în ultimii ani pe podiumul premiaților: locul I în 1967 la Igls (Panțuru, Hristovici, Maftei, Neagoe); locul II în 1968 la Saint Moritz (Panțuru, Maftei, Hristovici, Neagoe); locul II în 1969 la Cervinia (Panțuru, Focșeneanu, Țancov, Neagoe).

La ultimele două ediții, titlurile au revenit echipajelor Elveția II (pilot Vicky) și Italia (pilot Frigo).

prof. Petre FOCȘENEANU

PROBELE CONCURSULUI INTERNAȚIONAL DE SCHI „CUPA UNIRII"

„Cupa Unirii", concurs internațional la care, alături de schiorii de la Dinamo, A.S.

(Continuare în pag. a 3-a)

LOTUL DE JUNIORI PENTRU TURNEUL DE LA VIAREGGIO

După cum am mai anunțat, selecționata de juniori a României a fost invitată să participe la turneul de fotbal de la Viareggio, care va avea loc între 30 ianuarie și 9 februarie.

Antrenorul federal Gh. Ola a stabilit următorul lot: Franc și Purcaru — **portari,** Dobrău, Deheleanu, Sătmăreanu, Hajnal și Sameș — **fundași,** Șandu, Vișan și Bölöni — **mijlocași,** Atodiresei, Ghergheli, Helvei, Vlad, Năstase și Gligorie — **înaintași.**

Toți jucătorii se vor întruni în ziua de 24 ianuarie la București, unde vor face două antrenamente și vor susține un meci de verificare.

Plecarea în Italia va avea loc în ziua de 27 ianuarie.

Miine, la Varșovia,

STEAUA — K. K. S. POLONIA ÎN „CUPA CUPELOR" LA BASCHET

Echipa masculină de baschet Steaua susține duminică seară, la Varșovia, prima partidă cu formația K.K.S. Polonia, în cadrul celui de al doilea tur al „Cupei cupelor".

Arbitrii întîlnirii: R. Anheuser (R.F.G.) și V. Kosak (Cehoslovacia); comisar F.I.B.A.: A. Strunke (Suedia).

Returul meciului va avea loc la 25 ianuarie, la București.

După jocul din cadrul „Cupei cupelor", șase dintre baschetbaliștii de la Steaua (Nosievici, Dimancea, Tarău, Czmor, Oțelac și Molin), împreună cu alți șase jucători bucureșteni (Dragomirescu, Pîrșu, Dumitru, Roman, Popa, Haneș) vor alcătui selecționata Bucureștiului care va lua parte, de la 13 ianuarie, la un turneu internațional, alături de reprezentative ale Varșoviei (trei echipe), Moscovei, Budapestei, Sofiei etc.

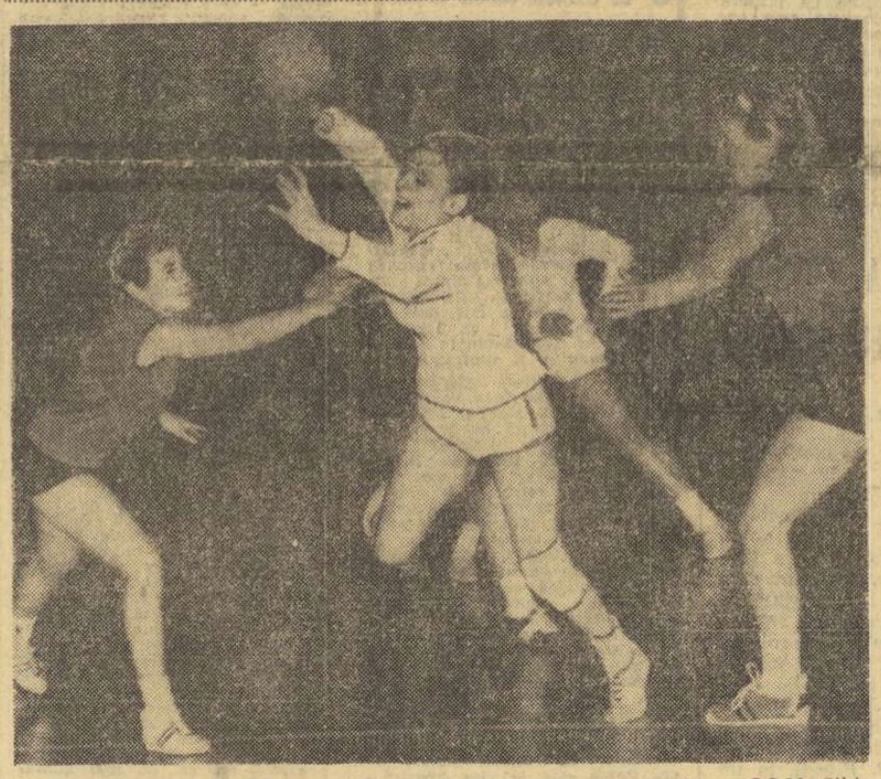

Handbalistele de la Rapid din nou în atac. Față din meciul Rapid — C.S.M. Sibiu, cîștigat de bucureștence. Foto: V. BAGEAC

REZULTATE STRÎNSE ÎN TURNEUL DE SALĂ AL CAMPIONATULUI FEMININ DE HANDBAL

În sala Floreasca din Capitală s-a disputat ieri prima etapă a turneului de iarnă al campionatului feminin de handbal, categoria A. Partidele au fost, în general, interesante și echilibrate, chiar dacă valoarea tehnică și tactică au lăsat uneori de dorit. Vom semnala faptul că încă din această primă etapă echipele de la periferia clasamentului au dat un serios asalt pentru acumularea de puncte.

PROGRESUL — I.E.F.S. 11—8 (7—5). Turneul a debutat cu acest meci, de o slabă factură tehnică, în care rarele momente de handbal ceva mai bun le-am datorat jucătoarelor de la Progresul. Acestea, mai active spre semicerc și în jocul pe extreme, au fost, în general, superioare adversarelor lor, obținînd astfel o meritată victorie. Am adăuga că această victorie este foarte prețioasă pentru echipa Progresul în apriga dispută din clasament. Studentele — conduse majoritatea timpului (din. min. 16 Progresul a avut mereu avantajul scorului) — au dezamăgit prin numeroasele lor greșeli tehnice, prin lipsa de forță în atac. Au înscris Oțelea (6), Seceleanu (3), Harghel și Butan pentru Progresul, Băicoianu (6), Mamiaca, Komanischka pentru I.E.F.S. Au arbitrat Gh. Popescu și P. Cîrligeanu — București.

(Continuare în pag. a 2-a)

DEBUT INTERNAȚIONAL 1970

Sfîrșitul acestei săptămîni consemnează DEBUTUL ATLEȚILOR ÎN SEZONUL COMPETIȚIONAL AL ANULUI 1970. Primul start nu va fi însă, așa cum poate ar fi fost de presupus, într-o competiție cu caracter intern CI ÎNTR-UN CONCURS INTERNAȚIONAL, și încă în unul de ampioare. ESTE VORBA DE ÎNTRECERILE „INDOOR", PROGRAMATE ÎN CAPITALA SPANIEI, la care, alături de valoroși atleți de pe continent, VOR LUA PARTE ȘI DOI SPORTIVI ROMÂNI: RECORDMANII NAȚIONALI NICOLAE PERȚA ȘI MIHAI ZAHARIA **care vor lua startul la garduri și, respectiv, săritura în lungime.**

DINCOLO DE CIFRE...

Sînt țări în care anumite discipline sportive devin, bizar ar putea spune cineva, materii de învățămînt: șahul în U.R.S.S., înotul în Olanda și Australia, boxul în Anglia. Franța a mers atît de departe încît nu acordă tinerilor bacalaureatul, dacă aceștia nu trec, corespunzător, un complex de exerciții și norme sportive.

Într-un articol scris după Olimpiada de la Tokio, directorul revistei Miroir Sprint punea întrebarea: este Franța o țară olimpică? Din tot ce știm noi despre această țară și victoriile ei sportive, desigur am fi răspuns afirmativ. Dar, în articol ni se demonstra contrariul.

Nu poți face sport în spirit olimpic, atîta timp cît atletismul, înotul, schiul, jocurile nu devin pasiuni a milioane de oameni, atîta vreme cît în toate orașele țării și la sate nu ai terenuri de sport, bazine, pîrtii de schi, cît timp întreaga națiune nu face mișcare. Una este numărul medaliilor olimpice și cu totul altceva numărul celor care, de la sine și cu deplină bucurie, iubesc exercițiul fizic și i se dăruie permanent.

Vorbindu-se despre tenisul lumii, am aflat că în Australia sînt 1 200 000 de jucători, în America 8 500 000, iar în România, finalistă în „Cupa Davis", doar 2 000!

Nu vom avea niciodată fotbal atîta timp cît el este practicat numai de un număr redus de elevi, și aceștia nu dintre cei mai buni la învățătură. În Cehoslovacia, aproape fiecare fată visează să devină o Vera Ceaslavska și băieții — jucători de hochei în echipa națională. În magazinele de sport se pot vedea tot atîtea patine și crose pentru copii cît pentru cei mari, iar întrecerile celor mici iau proporțiile marilor campionate.

Programa școlară japoneză prevede, pînă la vîrsta de 15 ani, învățarea tuturor stilurilor de înot. Sînt țări în care înotul în școală se practică de la 6 ani și chiar mai înainte, la vîrsta preșcolară.

Astăzi, totul se începe de timpuriu, în condiții cît mai bune posibil, cu o îndrumare cît mai competentă. Numai cei care la vîrsta anilor de școală învață să iubească matematica, istoria sau literatura o vor iubi și mai tîrziu. Așa este și cu mișcarea.

R. D. Germană a ajuns, în ultimii ani, întîia forță sportivă în foarte multe sporturi. Credeți că aceasta se datorează unor loturi savant selecționate, cu număr record de zile de pregătire? Nici gînd. R. D. Germană este singura țară din lume în care alergarea de dimineață, alergarea pentru sănătate cum se spune, a fost legiferată. Medicii au demonstrat că nici o altă formă de mișcare nu este mai indicată, mai preventiv curativă ca alergarea, și iată oameni de la 6 la 70 de ani cultivînd alergarea ca o hrană, ca masa de dimineață.

Fără o concepție despre mișcare, o națiune nu poate fi cu adevărat sportivă. Trebuie să gîndești și să acționezi pentru un lucru în așa fel, ca el să devină de la sine înțeles și împlinit.

Dincolo de cifre — este viața, realitatea. Fără manii statistice să învățăm a gîndi în perspectivă.

Virgil LUDU

JURNAL DE TABĂRĂ

„PREGĂTIȚI PENTRU A INTRA ÎN ARENĂ"...

TG. MUREȘ, 9 (prin telefon de la trimisul nostru).

Distribuite în 5 localități ale țării, taberele sportive ale C.C. al U.T.C., reunesc elevi ai claselor VII—IX din toate județele țării, adolescenți care s-au remarcat în activitatea sportivă a școlilor și care au realizat, în același timp, rezultate bune și la celelalte obiecte de învățămînt. Interesați să urmărim cum decurge o zi de lucru într-o atare tabără, ne-am deplasat la Tg. Mureș și am răspuns — o dată cu cei 234 de elevi — prezent la apelul de dimineață.

Supuși unei dileme: cabinetul metodic sau sala de sport — cele două mari activități ale dimineții — optăm pentru prima și ne înscriem astfel, alături de un bogat auditoriu, la o ședință de instruire teoretică. Interesați la maximum — majoritatea cursanților urmînd ca din trimestrul al doilea să-și ia în primire funcția de șefi ai comisiilor sportive din școlile lor — elevii notează cu asiduitate orice problemă, fie că ea privește regulamentul jocului sau al unor competiții, fie că se referă la calendarul competițional sau responsabilitățile șefilor de comisii, fie că abordează aspectul tradiției sportive a locurilor sau valorificarea inițiativelor locale.

Momentele de respiro sînt compuse din... întocmirea unei foi de concurs, a unui calcul bugetar, comentarea unor decizii de arbitraj sau proiectarea unei gazete de perete cu caracter sportiv.

Îi lăsăm în febra comentariilor și pătrundem în sala de sport a liceului amfitrion unde se dispută o întîlnire de volei. La fileu: Real și Racing (!). Ne trebuie o completare suplimentară ca să aflăm că este vorba de echipele Bistriței și Sălajului înnobilate, de către spiritul nomenclaturistic al micuților, cu titluri celebre.

Întrecerile — care reprezintă preliminariile marii finale de simbătă — sînt aprig disputate. Prietenia sudură sufletească realizate în aceste zile de colaborare și intimitate reprezintă — cum se exprimă directorul taberei, tovarășul Romulus Paven, activist al C.C. al U.T.C. — unul dintre cele mai mari cîștiguri pe care le-a putut realiza această tabără a tineretului mic.

Din frenetica galerie, desprindem o brunetă și o supunem unui scurt interviu. Se cheamă Rodica Crețulescu și este o veche participantă a taberelor interne și internaționale. Deși numai de 13 ani, ea are capacitatea să discearnă și să concluzioneze: „Tabăra de la Tg. Mureș e cea mai fructuoasă la care am participat. Am învățat enorm de multe lucruri și sper să le aplic cu succes în școală. Sîntem pregătiți pentru a intra în arenă".

Nușa MUSCELEANU

ULTIMA REUNIUNE A „CUPEI SPERANȚELOR" LA PATINAJ VITEZĂ

TUȘNAD, 9 (prin telefon). Gerul de astă-noapte, aproape —10 grade, a făcut din nou practicabilă gheața lacului Ciucaș. Înainte de ultima reuniune a „Cupei speranțelor", antrenorii au inițiat cu elevii lor cîteva tentative de record dintre care cursa de 200 m (copii 11—12 ani) s-a încheiat cu o remarcabilă performanță — **Anca Vîrbănescu (Învățămîntul Sibiu) a obținut timpul de 26,0 s.** care reprezintă un nou record (v.r. 28,4). Un alt reprezentant al patinatorilor sibieni, **Victor Ciolacu** (copii cat. 13—14 ani) a realizat un nou record la biatlon (500 + 1000 m) acumulînd 106 p (v.r. 106,300 p).

Gh. Varga, L. Schreithofer și L. Koroș, selecționați în lotul speranțelor olimpice, și-au confirmat din nou superioritatea față de juniorii de la cat. 17—18 ani. În schimb, la fete s-a produs o surpriză: Ecaterina Bernad (Mureșul Tg. Mureș), înzestrată cu promițătoare calități, cîștigînd probele de 500, 1000 și 1500 m le-a depășit în clasamentul general pe Rodica Nimereală și pe Sanda Bărbulescu vizate pentru concursul „Turneul speranțelor olimpice" de la Berlin. Și la celelalte categorii de participanți am asistat la o adevărată bătălie pentru rezultate bune în care micii patinatori din Sibiu s-au aflat în frunte.

CÎȘTIGĂTORII ULTIMELOR PROBE: juniori I — FETE — **1500 m — Ecaterina Bernad (Mureșul Tg. Mureș) 3:17,2;** BĂIEȚI **3000 m — L. Schreithofer (C.S.M. Cluj) 5:32,0.** Juniori II — fete — **1000 m — Eva Fokt (Mureșul Tg. Mureș) 2:08,9;** băieți — 1500 m — **Șt. Simion (C.S.M. Cluj) 2:44,7.** Copii 13—14 ani fetițe — 1000 m — **Roxana Salade (C.S.M. Cluj) 2:06,9;** băieți — 1000 m — **V. Ciolacu (Învățămîntul Sibiu) 1:48,4.**

Duminică va avea loc, tot pe lacul Ciucaș din Tușnad, un important concurs de selecție, dotat cu „CUPA PĂLTINIȘ", rezervat juniorilor.

Tr. IOANIȚESCU

MARIA ALEXANDRU ȘI ADALBERT RETHI — CEI MAI BUNI JUCĂTORI DE TENIS DE MASĂ ROMÂNI

Federația de specialitate a alcătuit clasamentele celor mai buni jucători de tenis de masă români în urma rezultatelor obținute în anul trecut. Iată cum se prezintă această ierarhie:

FEMEI

1. Maria Alexandru, 2. Carmen Crișan, 3. Eleonora Mihalca, 4. Magdalena Lesai, 5. Victoria Babiciuc, 6. Iudit Krejec, 7. Doina Zaharia, 8. Mariana Baciu

BĂRBAȚI

1. Adalbert Rethi, 2. Silviu Dumitriu, 3. Radu Negulescu, 4. Șerban Doboși, 5. Dorin Giurgiucă, 6. Tiberiu Covaci, 7. Teodor Gheorghe, 8. Sergiu Luchian, 9. Stelian Nicolae, 10. Mihai Ancel, 11. Marius Bodea, 12. Virgil Sîndeanu, 13. Gheorghe Bozga, 14. Aurel Ovanez, 15. Ion Panait, 16. Ernest Papp.

PESTE BLOCAJ SĂ ŞTIM ŞI NOI

Zilele acestea la început de an, mai toată lumea şi-a făcut planuri pentru 1970. Unii şi-au propus să-şi cumpere maşină, alţii să-şi pună flori în balcon — mă rog, după posibilităţi. Dar planuri şi-au făcut mai toţi, particulari şi instituţii. **Ne-am aşteptat să auzim într-un fel sau altul şi de planurile pe '70 ale federaţiei române de volei.** Am aflat cîte ceva dar **ne abţinem să ne declarăm mulţumiţi** PENTRU CĂ NU ŞTIM CARE SÎNT dincolo de bunele intenţii, prezentate de altfel şi în pavajul infernului — DORINŢELE A CĂROR ÎMPLINIRE AR SPERA-O FEDERAŢIA. Mai precis, **dacă am aflat care va fi calendarul pregătirii loturilor noastre, continuăm în schimb să ignorăm obiectivele care au fost propuse pentru fiecare dintre etape.**

Această omisiune ni se pare regretabilă, chiar fără să mergem neapărat cu gîndul la explicaţia că obiectivele nu au fost citate de nimeni pentru ca nimeni să nu aibă de răspuns pentru eventuala lor nerealizare.

Credem că s-a renunţat la filozofia pregătirii „de perspectivă" pe care am mai combătut-o în forma în care ne-a fost prezentată, şi **sperăm să nu ne găsească şi deceniul al IX-lea adînciţi în această (neplăcută) îndeletnicire,** STABILIREA UNOR SARCINI, A UNOR NIVELE DE ATINS (nivele de pregătire în primele luni, în clasamentul competiţiilor importante pînă la campionatul mondial, la campionatul mondial) ESTE NECESARĂ PENTRU A-I STIMULA PE JUCĂTORI, PENTRU CA ANTRENORII SĂ VERIFICE STADIUL PREGĂTIRILOR, ÎN FINE, PENTRU CA PUBLICUL SĂ CUNOASCĂ ŞI EVENTUAL SĂ POATĂ SĂ SPERE.

Este drept că, **neexistînd nici un obiectiv fixat, nu poate fi nimeni tras la răspundere sau tăiat de la primă;** DAR FEDERŢIA NU A FOST CREATĂ PENTRU FERICIREA EI, CI PENTRU BUNĂSTAREA VOLEIULUI.

În fond, după cîte ştim, **mai mulţi purtători de cuvînt oficioşi ai federaţiei şi-au exprimat dorinţa de a fi ajutaţi** (de specialişti, de presă), **avînd astfel realismul lăudabil de a recunoaşte că au nevoie de acest ajutor.** Foarte frumos, dar în cazul de faţă, cum am putea ajuta la atingerea unor ţeluri necunoscute? Pe de altă parte ce ocazie mai bună de a face să demareze o dezbatere despre posibilităţile şi perspectivele voleiului nostru, decît o declaraţie de intenţii la început de an, s-ar putea imagina.

Am dori, deci, **să avem în faţă această bază de discuţie: am dori ca programul desfăşurat al activităţii loturilor** (care e bine că a fost alcătuit în toate amănuntele sale) **să fie completat de o serie de obiective precise, realiste dar stimulatoare. Precis — pentru ca să putem stabili, cînd va veni vremea, ce-am îndeplinit şi ce nu, din cele propuse; realiste — pentru că nu mai sîntem ce am fost odată; stimulatoare — pentru că sperăm să revenim la poziţiile deţinute în trecut.**

Deci SĂ NU RENUNŢĂM LA PROGNOZELE (ŞI PROIECTELE) PRIVIND VOLEIUL. Desigur, **ele nu garantează succesul, dar s-a verificat că pot contribui la obţinerea lui.**

Am dori, aşadar, să aflăm **că o suită de obiective pentru acest an, care ar putea fi în multe privinţe decisiv, există. Şi am dori să le ştim şi noi.**

Marcel RUSESCU

CERTITUDINI PENTRU VIITOR

Prin Maramureş — vechea vatră a schiului

Amintind ţinuturile Maramureşului, imaginea care te invadează imediat este aceea a formelor înalte de relief ce străbat judeţul de la un hotar la altul, altitudini care, la rîndul lor, generează o relaţie intimă, aceea a spaţiului ideal sporturilor de iarnă, printre care se detaşează schiul.

Iar relaţia aceea stîrneşte, la rîndul ei, pe lîngă nişte refulări — legate de regresul performanţei în aceste locuri (sau numai de stagnarea ei în raport cu avansul luat de celelalte zone montane) — multiple nostalgii privitoare la ceea ce s-ar putea realiza aici.

Cadrul ideal, oferit de munţii Maramureşului, Rodnei, Oaş şi Ţibleş, şi de masivele de la Preluca, Ticău şi Codru, elementul uman dotat prin naştere şi educat prin forţa tradiţiei în spiritul sporturilor alpine, dorinţa ferventă de afirmare sau numai simpla dar pasionata voinţă de practicare a acestor discipline, constituie, toate la un loc, aspectul pozitiv al lucrurilor, cărula îi corespunde (!), însă, sub raportul rezultatelor, un nedorit statu quo de ani întregi, situaţie care, după toate aparenţele, ameninţă să se perpetueze.

Pornind de la aceste temeri şi subliniind că obiectul materialului de faţă nu-l reprezintă nivelul performanţelor sportive — unde constatările se oferă de la sine — ci nivelul performanţelor în ORGANIZARE şi DESPRINDERE DIN IMPAS, am considerat utilă o investigare a lucrurilor, prin vizionarea locurilor, operaţie susţinută şi de o convorbire cu preşedintele CJEFS Maramureş, tov. IOAN POP. Discuţia noastră a debutat cu perspectivele sporturilor alpine în judeţul Maramureş.

— *După o perioadă prosperă, cînd reprezentanţii noştri figurau printre favoriţii campionatelor naţionale la schi şi patinaj, am intrat într-o eclipsă totală, generată, în principal, de modernizarea Văii Prahovei şi a Braşovului, „zone" care s-au instalat în fruntea clasamentelor şi le domină ca nişte senatoare de drept. Avansul lor nu poate disculpa, însă, situaţia noastră, ale cărei rădăcini merg pînă la valoarea instruirii şi la conştiinciozitatea pregătirii competitorilor. Analizîndu-se situaţia creată, s-a precizat că, generaţia chemată atunci să ne reprezinte nu va putea să împlinească saltul dorit, gîndurile trebuind să fie aminate pentru viitor şi îndreptate spre copii. S-a trecut atunci la înfiinţarea centrelor de iniţiere, ce funcţionează în mai multe oraşe (la Baia Sprie — două secţii: 30 de copii la alpine şi 25 la fond; Vişeu — 20 de cursanţi la alpine; Borşa — 30 de elevi la alpine; Baia Mare — 25 la alpine şi un centru, în perspectivă, la fond) pepiniere unde au fost admise, în urma unei riguroase selecţii, elementele cele mai dotate din perimetrul judeţului.*

Referindu-ne la eficacitatea centrelor, trebuie precizat că, controalele periodice efectuate la nivelul lor au exteriorizat două aspecte deosebit de importante: pe lîngă o activitate intensă, plină de interes şi de prospeţime, aceste nuclee constituie, pentru celălalt tineret mic, o permanentă invitaţie, lecţiile practice ale cursanţilor fiind asistate de un mare număr de adolescenţi care vin cu materialele lor şi se angajează benevol în concursuri. Ca bază materială, centrelor din Baia le sînt rezervate, pe lîngă echipamentul necesar, cele trei pîrtii-şcoală din cartierele Săsar, Ferneziu şi Dealul Florilor, iar celor din judeţ, pîrtiile de la Tîrgul Lăpuş, Baia Sprie, Borşa, Sighet şi Vişeul de sus.

— *Coborînd activitatea alpină la nivelul... oraşelor, ce noutăţi am putea consemna?*

— *Pornesc de la cea mai îmbucurătoare şi care, efectiv, anunţă un progres: sprijinul substanţial al consiliilor populare, foruri ce contribuie activ la dotarea bazelor materiale şi care au distribuit oameni pentru întreţinerea acestora.*

Cît priveşte amenajările „de iarnă", realităţile ni s-au oferit de la sine: în Baia Mare, trei patinoare-şcoală (distribuite pe lîngă cîte un liceu), toate iluminate, cu staţii de radioficare şi instructori anume recrutaţi, şi alte şapte patinoare de cartier, toate aflate în patronajul şcolilor şi amenajate prin grija consiliului popular. Beneficiarii lor — oameni de toate vîrstele, printre care se detaşează, însă, tineretul mic, foarte numeros în acest oraş. O efervescenţă de acelaşi grad se poate întîlni, de asemenea, şi pe pistele de gheaţă de la Sighet, Lăpuş şi Şomcuţa.

Oprindu-ne la iniţiativele competiţionale luate (sau realizate) la nivelul judeţului Maramureş, colocutorul nostru ne-a precizat:

— *La „alpine" şi „fond" avem programată „Cupa Mogoşa", competiţie aflată anul acesta la a 17-a ediţie, iar la săniuş o competiţie a organizaţiei pionierilor — prinsă în calendarul nostru — cu etape pornind de la comună, pînă la nivel de judeţ. Concursuri la schi şi săniuţe se vor programa, însă, pe tot parcursul sezonului rece.*

★

Lucrurile vizionate în Maramureş şi relatările oferite de interlocutorul nostru ne-au condus la multe concluzii optimiste.

Atenţia faţă de pepinieră, grija pentru întărirea bazei materiale şi justa orientare spre prosperarea sporturilor alpine, care găsesc aici tradiţie şi cadru ideal, vorbesc de interesul manifestat pe toată ierarhia de a reînscrie Maramureşul pe marea pistă a rezultatelor de valoare.

N. MŞ.

DOAR TREI TĂCIUNI APRINŞI SUB SPUZA INACTIVITĂŢII

Sîntem la Cisnădie, într-o conversaţie intimă cu preşedinţii asociaţiilor sportive. Conform tipicului, noi întrebăm, dumnealor răspund şi toată lumea este de acord că lucrurile nu merg de loc bine aici. Am început prin a ne interesa dacă există vreo echipă de fete la cea mai mare întreprindere „feminină" din localitate: Uzinele textile Cisnădie.

— **Nu**, a fost răspunsul preşedintelui A. S. Textila, tov. Ion Curelea.

REP.: Şi totuşi, în urmă cu ani, au existat cîteva formaţii.

I. C.: **Într-adevăr, au existat.**

REP.: Ne amintim cu plăcere de tinerele voleibaliste care activau în campionatul oraşenesc.

I. C.: **Nu mai activează. Echipa s-a autodizolvat.**

REP.: Ne amintim, de asemenea, că handbalistele evoluau cu succes în fostul campionat...

I. C.: **Dizolvat.**

Rep.: Dacă nu ne înşeală memoria, două formaţii feminine de popice erau angrenate...

I. C.: **Dizolvate.**

REP.: Cu îngăduinţa dv. vom lăsa sporturile pe echipe spre a trece la cele individuale.

I. C.: **Tot nimic.**

REP.: Adică?

I. C.: **Simplu: la Uzinele textile Cisnădie nici o fată nu face sport.**

● La Uzinele textile Cisnădie nici o fată nu face sport! ● Descintec pentru un deochi ● Unde sînt „romanticii" de altădată?

REP.: Trist.

I. C.: **Trist, dar adevărat. TRIST, deoarece uzina numără cîteva mii de salariaţi dintre care majoritatea sînt fete. ADEVĂRAT, fiindcă ne găsim în 1970, deci nu în perioada cînd — cu oarecare abilitate şi „bunăvoinţă" — cifrele urmau a fi umflate.**

REP.: Apreciem sinceritatea, felul dv. deschis de a vorbi. Bănuim, însă, că sînt şi alte explicaţii în legătură cu slaba activitate sportivă feminină.

I. C.: **Fără îndoială. Prima dintre acestea ar fi — sau mai bine zis s-ar referi la — munca consiliului asociaţiei noastre. Membri mulţi, fără dragoste pentru sport, majoritatea dintre ei absenţi („motivaţi", fireşte) chiar de la rarele şedinţe ale consiliului. Păstrînd oarecum ordinea explicaţiilor, sîntem neajutoraţi şi de către instructorii noştri sportivi. Aici, competenţă există, iniţiativa însă lasă de dorit. Nu ştiu de ce, dar nu mai sînt instructorii „romanticii" de altădată. Adică, acei „oameni minunaţi şi... echipele lor uimitoare", acei activişti voluntari sportivi, înflăcăraţi şi dispuşi să ridice o formaţie, să respire alături de ea. Poate este şi vina noastră...**

REP.: Aşadar, la asociaţia sportivă Textila fetele nu sînt angrenate în sport.

I. C.: **În schimb, sînt angrenaţi... băieţii. Paradoxal, dar cu tot specificul nostru feminin, avem echipe masculine de fotbal (seniori şi juniori), de handbal, tenis de masă. În fond, cîţiva „tăciuni" care încă mai ard sub spuza nu prea fierbinte a sportului nostru de masă. Le întreţine arderea, oxigenul ce îl insuflă cîţiva instructori voluntari, rămaşi ca şi tăciunii în vatra asociaţiei sportive. Rămaşi, însă, ca pentru un descîntec împotriva inactivităţii sportive.**

REP.: ...Ca pentru un deochi la o eventuală vizită a unor reporteri sportivi!

★

Spuneam la început că sîntem la Cisnădie, într-o convorbire intimă cu preşedinţii asociaţiilor sportive. Deci, nu numai cu tov. Curelea. Înainte, însă, de a reda următoarea discuţie o precizare: Combinatul textil Cisnădie are mai multe mari întreprinderi, respectiv mai multe asociaţii sportive ce înglobează aproape 10 000 de salariaţi. Majoritatea lor, fete. Dintre aceste importante unităţi sportive face parte şi A. S. Bumbacul, al cărei preşedinte — Alexandru Dumitru — a avut, de asemenea, amabilitatea să ne răspundă la cîteva întrebări.

REP.: **Fiind de faţă la convorbirea avută, v-am ruga să vă referiţi şi dv. la activitatea sportivă feminină din oraşul Cisnădie, din asociaţia pe care o conduceţi.**

A. D.: **Referirea mea va fi foarte scurtă: nici noi nu avem echipe feminine angrenate în sport. De fapt cred că asemenea „performanţă", nu are nici oraşul.**

REP.: **Puteţi da o explicaţie acestei inactivităţi sportive?**

A. D.: **Voi încerca, cu toate că nu sînt convins că ar folosi la ceva. O cauză — după mine principală — care duce la slaba activitate sportivă feminină este completa pasivitate a consiliului asociaţiei.**

REP.: **„Membri mulţi, fără dragoste de sport** — cum afirma preşedintele A. S. Textila — **majoritatea dintre ei absenţi chiar de la rarele şedinţe ale Consiliului".**

A. D.: **Exact. În plus, cu diferite şi multiple sarcini pe toate liniile. Un singur exemplu şi numai pe o singură... linie: funcţionez ca preşedinte al Comisiei judeţene de atletism. Fiind preşedintele acestei comisii judeţene de atletism sînt, firească, şi membru al Comitetului federal al F.R.A. Apoi, membru al Consiliului judeţean pentru Educaţie Fizică şi Sport — Sibiu. Apoi, responsabil cu atletismul în Comisia judeţeană sport-turism a sindicatelor. Apoi, antrenor al secţiei de atletism „Bumbacul", preşedintele acestei asociaţii etc. Ce vreau să spun? Vreau să spun că, oricît ai vrea, oricît de pasionat ai fi — practic — nu poţi face faţă atîtor sarcini.**

REP.: De acord cu dv.

A. D.: **Or, tocmai lucrurile acestea nu se vor văzute. În consecinţă, din timp în timp (dar cu regularitate) mai primim cîte o sarcină! De ce? Ca şi în sport, lipsesc „rezervele". Sau — mă rog — le avem, dar nu le promovăm. Nu este numai cazul meu — acum în prag de pensionare. Apropo de vechime, de activitate sportivă: sînt activist sportiv (voluntar, se înţelege) încă de pe timpul O.S.P.-ului. Vă spun dv. — considerînd că nu veţi publica acestea: în toţi aceşti ani nu am avut o compensaţie, un cît de mic stimulent. Moral, se înţelege.**

REP.: (schimbînd, jenat, discuţia). **Întrezăriţi o soluţie, o rezolvare a impasului în care se găseşte sportul feminin din oraşul dv.?**

A. D.: **Cu mentalitatea, cu apatia de acum, NU. O relansare a sportului feminin va putea fi posibilă numai dacă vom ţine seama — în primul rînd — de deceniul în care am intrat („deceniul gimnasticii moderne", al atîtor activităţi — într-adevăr — specific feminine), de zestrea materială a asociaţiilor noastre, oricum, destul de modestă.**

★

Am consemnat aceste două convorbiri cu preşedinţii unor asociaţii sportive, pentru a scoate în evidenţă situaţia precară în care se află sportul feminin din oraşul Cisnădie. Este incredibil ca în asemenea mari întreprinderi — în care lucrează mii de tinere — să nu existe o formaţie feminină sportivă. Acest regretabil pas înapoi surprinde, invită la meditaţie organele cărora LEGEA SPORTULUI le-a încredinţat conducerea şi organizarea activităţii sportive din întreprinderile amintite. Invită la măsuri concrete, operative, lesne de pus în practică — spre folosul nostru, al tuturor.

Vasile TOFAN

PARADĂ-RIPOSTĂ

LA ÎNCEPUT DE AN URĂRI... NĂZUINŢE... OBLIGAŢII...

Începutul fiecărui an nou, marcat de omeneştile năzuinţe spre mai bine, poartă cu sine frumoase tradiţii de urări.

Fără să mă situez în postura unui colindător, cu bici, voi face şi eu, la acest schimb de ştafetă între 1969 (an rodnic pentru scrima românească) şi 1970, urări de mai bine, pentru viitoarea activitate de care se leagă nenumărate speranţe:

FEDERAŢIEI ROMÂNE DE SCRIMĂ îi voi ura ca, în activitatea viitoare, să ne aducă succese mai mari şi mai statornice în arena mondială.

COLEGIULUI ANTRENORILOR îi urez să iasă din hibernare, chiar înainte de topirea zăpezii, şi, prin organizarea de cercuri şi şedinţe de colegiu, prin elaborarea de materiale metodice şi documentare şi, mai ales, prin organizarea unei şcoli de antrenori, să îngroaşe rîndurile, mult prea subţiate, ale tehnicienilor şi să aducă în ritmul zilei mersul cunoştinţelor lor profesionale.

COLEGIULUI ARBITRILOR îi urez ca în 1970 să cunoască o bogată activitate: să reuşească traducerea şi transmiterea regulamentului în toată ţara; să organizeze cursuri şi şcoli de arbitri; să realizeze instructaje şi reexaminări, şi, mai ales, o evidenţă a arbitrilor existenţi. Şi-i mai urez să reuşească programări organizate şi competente, folosind din plin experienţa anterioară.

COMISIEI DE DISCIPLINĂ îi urez ca 1970 să-i aducă numai plictiseală şi lipsă de activitate; să hibernеze în locul colegiului antrenorilor!

COMISIEI DE MATERIALE îi urez grabnică reorganizare în vederea realizării unei abundenţe de materiale, care să permită tuturor copiilor să poată practica sportul armelor albe, precum şi organizarea tuturor competiţiilor interne la un nivel corespunzător.

COMISIEI DE JUNIORI îi urez ca în 1970 să facă totuşi ceva pentru juniori.

COMISIEI DE COMPETIŢII îi doresc realizarea celor mai potrivite regulamente competiţiilor anului 1970 şi organizarea cu mai multă competenţă şi obiectivitate a concursurilor ce-i revin în sarcină.

COMISIEI MEDICALE îi urez stabilizare, în vederea obţinerii unor date obiective, datorate cercetării ştiinţifice-medicale, care să contribuie la eliminarea empirismului din activitatea tehnicienilor şi să situeze pregătirea scrimerilor fruntaşi la nivelul celor mai înalte exigenţe.

COMISIEI DE CLASIFICĂRI îi urez să poată da cît mai multe titluri de maestru şi categorii superioare.

LOTURILOR REPREZENTATIVE le urez să obţină cît mai multe medalii, pe care să le adauge la preţioasa colecţie de trofee, obţinute ca rod al unei pregătiri minuţioase. Urez sabrerilor şi spadasinilor să-i ajungă din urmă pe floretişti, iar floretiştilor şi floreţiştilor să se întreacă pe ei înşişi.

ANTRENORILOR le urez ca în 1970 să dea dovadă de mai multă preocupare în ridicarea cunoştinţelor profesionale, pentru o instruire de calitate.

SPORTIVILOR le urez spor la muncă, pasiune şi devotament pentru disciplina îndrăgită; să urce şi mai sus pe treptele măiestriei sportive.

RUBRICII PARADĂ-RIPOSTĂ îi doresc să nu aibă nici un motiv de critică, ci numai de laude pentru care să nu găsească, în dicţionare, suficiente cuvinte de preţuire.

Cornel GEORGESCU

Comerţul cu articole sportive faţă în faţă cu cerinţele cumpărătorilor

O vizită făcută de noi în urmă cu cîteva zile la magazinul „Olimpic", situat pe strada Lipscani, deci în cel mai afluent vad comercial al oraşului, ne-a convins o dată mai mult că el este căutat de un mare număr de cumpărători de toate vîrstele. Specializat în vînzarea articolelor sportive, magazinul este vizitat zilnic de mulţi cumpărători, media lor ridicîndu-se la 3000 iar în unele zile atingînd şi 5000. Bine aprovizionat cu articolele solicitate, prezentate în rafturi într-o bogată paletă coloristică, magazinul atrage cumpărătorii şi prin modul plin de solicitudine al vînzătorilor Alexandrina Enica, Teodora Nicolae, Aurelia Dincă şi Dumitru Constantin. Ei ştiu să prezinte clienţilor tot ceea ce i-ar interesa.

Am aflat de la responsabila magazinului Suzana Iordan, că spre deosebire de anii trecuţi magazinul este bine aprovizionat, varietatea produselor şi coloritul lor plăcut fiind pe măsura cerinţelor manifestate de cumpărători. Desigur, dintre produsele cele mai solicitate, pe primul plan se situează cele specifice sporturilor de iarnă: schiuri fabricate la C.I.L. Reghin — de toate tipurile şi de bună calitate — săniuţe, patine, ghete cu patine, pulovere pentru schi şi patinaj. Alături de acestea se află articole adecvate sporturilor de iarnă în sală: mingi pentru volei, baschet, handbal. Se găsesc, de asemenea, haltere de la 1 la 10 kg. Aşadar, o aprovizionare bogată, pe măsura cerinţelor.

Totuşi, acest magazin nu face faţă numărului mare de solicitatori pentru articole sportive. Dacă avem în vedere faptul că în Bucureşti vin şi mulţi turişti din provincie pentru a-şi procura articole de sport, este cu atît mai de neînţeles reţinerea de care dau dovadă organele comerciale în ceea ce priveşte extinderea reţelei de magazine care să ofere populaţiei articole sportive.

OCTAVIAN GUŢU
corespondent

REZULTATE STRÎNSE ÎN TURNEUL DE SALĂ

(Urmare din pag. 1)

UNIVERSITATEA BUCUREŞTI — CONSTRUCTORUL TIMIŞOARA 15—15 (7—6). După partida anterioară, cum spuneam, anostă prin lipsa ei de valoare, acest meci a plăcut mai ales prin evoluţia scorului, pasionantă pînă în ultimele secunde ale minutului 50. Bucureştencele au luat un start rapid (min. 8—4—0) dar formaţia timişoreană a realizat egalarea (min. 15 — 4—4) pe fondul unui joc bine dirijat de Gerlinde Oprea. Pînă la sfîrşitul primei reprize avantajul, dar nu şi iniţiativa, a avut-o Universitatea. La reluare, jocul a cîştigat în dinamism (din păcate şi în duritate!), dar valoarea unui pivot ca Franz Sauer şi a conducătorului Gerlinde Oprea şi-a spus cuvîntul, determinînd ca timişorencele să se distanţeze milimetric (min. 41: 13—11). A intervenit însă un moment psihologic: Constructorul cu o jucătoare eliminată a mai înscris 2 goluri şi astfel în min. 43 conducea cu 15—11. Se anunţa, deci, o mare surpriză. Universitatea a înscris, totuşi, gol după gol, a ratat în ultimul minut un „7 m" prin Furcoi şi, cînd nimeni nu mai credea — cu 5 secunde înainte de final — a realizat golul unei egalităţi nesperate. Au înscris Franz — Sauer (6), Gavrilov (4), Oprea (3), Pavel şi Kasperi pentru Constructorul, Furcoi (6), Arghir (5), Dobîrceanu (2), Leonte, Horvat pentru Universitatea. Au arbitrat Gh. Crişnic şi Al. Mileti — Petroşani.

RAPID—C.S.M. SIBIU 16—9 (7—7). În „derbyul" retrogradării, feroviarele au smuls victoria, datorită, în special, superiorităţii din repriza secundă, cînd handbalistele de la Sibiu, trădate de o precară pregătire fizică n-au mai opus rezistenţa din prima parte a jocului. Principalele realizatoare Topîrlan (4), Ştefan (4), Gheorghe (2), Oancea (2), Petrache pentru Rapid şi Birthelmer (3), Brezaie (4), Comişel, Dragoş pentru C.S.M. Sibiu. Au condus H. Paşek şi N. Andrea — Craiova.

CONFECŢIA — RULMENTUL 18—14 (12—5). Joc frumos, deschis, ambele echipe angrenîndu-se de la început într-o luptă îndîrjită pentru victorie. Evident, superioare pe plan tehnic şi tactic, handbalistele de la Confecţia au realizat victoria fără prea multe dificultăţi. Un merit în realizarea acestui spectacol frumos a revenit şi echipei braşovene care, deşi condusă majoritatea timpului la o diferenţă apreciabilă, nu a abandonat nici un moment disputa. Au înscris: Constandache (4), Ilie (4), Nedelcu (4), Matache (3), Papa (2) şi Anghel pentru Confecţia şi Drasser (5), Naco (5), Oancea (2), Böje şi Răguşitu pentru Rulmentul. Au arbitrat G. Mateescu şi Al. Popescu — Municipiul Gh. Gheorghiu-Dej.

UNIVERSITATEA TIMIŞOARA — VOINŢA ODORHEI 16—11 (11—5). Timişoreneele s-au detaşat net în prima repriză. Adversarele lor, mai active — în schimb — în partea a doua a întîlnirii, au reuşit doar să mai reducă din diferenţa de scor.

Au marcat: Sekely (5), Metzenrath (4), Neghină (4), Rigo, Onofraş şi Hrivniak, respectiv Miclos (4), Magyari (4) şi Teglas (3).

Au condus T. Curelă şi P. Ţîrcu — Bucureşti

★

Întrecerile turneului de sală vor continua astăzi după următorul program: ora 15 — Constructorul Timişoara — Rapid; ora 16.10: C.S.M. Sibiu — Universitatea Timişoara; ora 17.20: Voinţa Odorhei — Confecţia Bucureşti; ora 18.30: I.E.F.S. — Universitatea Bucureşti; ora 19.40: Rulmentul Braşov — Progresul Bucureşti.

S-A ÎNCHEIAT TURUL CAMPIONATULUI REPUBLICAN PENTRU ECHIPELE DE JUNIORI

FORMAŢIILE BUCUREŞTENE POLITEHNICA (BĂIEŢI) ŞI SPARTAC (FETE) — CÎŞTIGĂTOARELE SERIILOR

Dinu Mircea şi Rapid Buzău, revelaţiile competiţiei!

Ieri, în sala Floreasca s-au disputat ultimele jocuri din cadrul turului campionatului republican de tenis de masă pentru echipele de juniori. La sfîrşitul celor trei zile de întreceri, în fruntea clasamentelor se găsesc două echipe bucureştene: Politehnica — la băieţi, şi Spartac — la fete, au fost cele mai bune formaţii din concurs. Echipierii Politehnicii, Gheorghe Teodor, Stelian Nicolae, Mihai Bobocică şi Mihai Colţescu (ultimii doi transferaţi de la Dinamo Craiova), au format o garnitură omogenă, cîştigînd de o manieră categorică toate întîlnirile (meciaveraj 45—5!).

Echipa Spartac, în componenţa căreia au intrat Marilena Badea, Elena Condicaru şi Lidia Ilie, a trecut cu uşurinţă de toate adversarele, avînd în finalul întrecerii un meciaveraj edificator de 35—6. Lăsînd cîştigătorii să-şi savureze victoriile, să privim şi mai jos de locurile I, unde disputa a fost aprigă pentru fiecare meci, pentru fiecare set, pentru fiecare punct! La băieţi, Rapid Buzău (antrenor Emil Băcioiu) a făcut un adevărat tur de forţă, cîştigînd întîi turneul de calificare, şi clasîndu-se apoi pe locul 3 în campionat. Mircea Dinu, cel mai mic jucător al acestei echipe, la numai 13 ani devine o autentică speranţă, prin surprinzătoarele victorii în faţa unor jucători „consacraţi" ca Domnaru, Mureşan şi Bildea. La fete, formaţia Tehnolemn Timişoara a făcut pur şi simplu figuraţie în concurs, prezentîndu-se cu trei începătoare şi nereuşind să cîştige nici o partidă (meciaveraj 0—35)!! C.S.O. Piteşti, la un an de la retrogradare, se reîntoarce în divizie cu forţe noi, avînd în actualul campionat o comportare meritorie.

Adăugînd o menţiune pentru organizarea foarte bună şi pentru exigenţa oficialilor în privinţa echipamentului concurenţilor, aşteptăm cu justificat interes returul. El se va desfăşura la Bacău, abia la toamnă, între 7 şi 9 septembrie.

CLASAMENTE: băieţi: *1. Politehnica Bucureşti 18 p, 2. C.S.M. Iaşi 17 p, 3—4. Rapid Buzău şi Comerţul Tg. Mureş 15 p, 5. Constructorul Hunedoara 13 p, 6. Voinţa Bucureşti 13 p;* fete: *1. Spartac Bucureşti 14 p, 2. C.S.M. Iaşi 13 p, 3. Şc. Sp. Buzău 11 p, 4. C.S.O. Piteşti 11 p, 5. C.S.M. I Cluj 11 p, 6. Voinţa Bucureşti 9 p.*

Horia ALEXANDRESCU

AL. MIRODAN AMANŢII

Referindu-se la un articol publicat acum cîteva săptămîni despre, pe marginea şi pentru U.T.A., cititorul Vasile Grădinaru din Arad, Bd. Republicii 83, ne comunică emoţionat şi emoţionant sentimentele suporterilor arădeni: „*În numele unui grup masiv de susţinători ai echipei de fotbal U.T.A. vă transmit pe această cale cele mai vii mulţumiri pentru rîndurile judicioase, încurajatoare, care au însemnat un balsam pe rănile încă necicatrizate ale suporterilor, ale componenţilor lotului campioanei de fotbal pe anul 1969... Momentele tragice...* — precizează autorul scrisorii — *după acel 0—8 de la Varşovia au dus nu la dezagregarea unui colectiv compus din mii de suporteri, ci tocmai la ataşarea lor cu şi mai mult drag de acei care prin jocul lor tehnic, spectaculos şi întotdeauna pe linia fair-playului au oferit atîtea satisfacţii suporterilor textilişti din Arad şi miilor de simpatizanţi din întreaga ţară...*"

N-aş fi reprodus, poate, acest fragment de scrisoare, dacă nu întîlneam în rîndurile ei una din cele mai semnificative (şi rare ori) mărturisiri de dragoste autentică: e vorba de „momentele tragice" care, departe de a îndepărta, i-au determinat pe suporterii exprimaţi prin Vasile Grădinaru la o „ataşare cu şi mai mult drag". **Avem de-a face aici nu cu o declaraţie de dragoste ci cu o dovadă de iubire.**

Mentalitatea suporterului uşuratec şi de conjunctură e ştiută: aplaudăm volos echipa atunci şi cît vreme-i merge bine, dar dacă idolul cunoaşte un moment de cădere şi adversarii conduc cu 3—1 atunci, ataşamentul fierbinte de la 5 şi un sfert se preschimbă la 5 şi douăzeci în „huo!" şi fluierături; în secolul nostru pasiunile evoluează cu o viteză mult sporită în comparaţie cu acelea ale veacurilor dinainte... În schimb, suporterul profund nu-şi „lasează" obiectul admiraţiei la ceasurile de cumpănă ci, dimpotrivă, printr-un mecanism psihologic pe care un analist al dragostei ca Stendhal l-ar fi descifrat cu voluptăţi — se vrea şi se simte mai legat încă de „ea". „Ea" fiind echipa, această femeie generală care stîrneşte mari şi devastatoare amoruri, punîndu-şi la necontenite încercări admiratorii. „Ea" care-şi află tăria prin tocmai clipele cînd pare la un pas de naufragiu şi cînd, îndrăgostiţii se văd, masculin, să-i sară în ajutor. Nu spunea Marx, mi se pare, că ceea ce-l atrage mai mult la o femeie este slăbiciunea?

Slăbiciunile, — oh, memorabilele slăbiciuni ale Rapidului din finala cu Arieşul pentru Cupă şi din atîtea campionate ratate — i-au legat pe giuleşteni mai puternic de echipa lui Dan, Macri, Răducanu, Dumitriu II sau Lupescu, decît victoriile asupra lui Dinamo sau titlul de campioană acum doi ani. De ce? Pentru că durerea e un sentiment mai adînc decît bucuria. Durerea aceasta cimentează astăzi — ca printr-un legămînt de taină şi ilegalitate — iubirea dintre U.T.A. şi amanţii săi.

CARNET DE VACANȚĂ

Fotoreporterul nostru VASILE BAGEAC a surprins acest instantaneu de la primul antrenament al dinamoviștilor, în care antrenorul secund Șt. Stănculescu dirijează programul prin exemplul personal

O ETAPĂ NECESARĂ DE PREGĂTIRE

După cum este firesc, discuțiile privind participarea țării noastre la campionatul mondial din Mexic au început să ia amploare încă de pe acum. Se numără zilele care au mai rămas, se fac prezumții asupra pregătirilor echipei naționale etc. Întotdeauna, și oriunde, presa, televiziunea, radioul, prezintă diferite opinii în dorința de a elucida problemele deosebit de complexe ale participării la marea competiție.

În această ordine de idei, aș vrea să-mi exprim și eu părerea despre turneul tricolorilor în America de Sud, de fapt o perioadă necesară de pregătire. Mai înainte, însă, cîteva puncte de plecare :

— Componenții echipei naționale au efectuat în anii 1968—1969 o pregătire complexă din toate punctele de vedere, în special din punct de vedere fizic, deoarece antrenamentelor de la club s-au adăugat cele din lot.

— În tot acest timp, conlucrarea dintre antrenorii echipei naționale și antrenorii de club s-a desfășurat în mod eficient.

— Data de 15 ianuarie 1969 constituie începutul clădirii echipei noastre naționale.

— Majoritatea echipelor calificate — dacă nu toate — au perfectate turnee de acest gen.

— Fotbalul, ca fenomen social, nu se reduce numai la pregătirea pentru a juca, ci în contextul actual intervin o

OPINII

serie de factori importanți ca: stabilitate materială, o vastă experiență internațională etc.

Plecînd de la aceste premise, eu consider turneul ca o etapă necesară de pregătire, deoarece :

— baza unei pregătiri fizice este într-adevăr, cu atît mai solidă cu cît timpul care necesită consolidarea ei este mai mare. Dar, 28 de zile în plus de antrenamente obișnuite nu pot influența în așa de mare măsură pregătirea selecționabililor. Cel mult, o solidificare a ei. Aceasta, însă, se poate efectua pînă la data plecării în turneu. Numirea recentă a unui „preparator fizic" la echipa națională o consider binevenită în acest sens. (Extinderea acestei măsuri ar fi de bun augur și pentru celelalte loturi) ;

— echipele naționale se diferențiază (bineînțeles, nu total) de metodologia pregătirii echipelor de club. În vederea unor competiții de mare amploare, echipele naționale trebuie pregătite pentru înfruntarea de adversari cu diferite stiluri de joc, tocmai pentru a le pune în fața rezolvărilor imediate, adică așa cum se va întîmpla în Mexic ;

— turneul situează echipa în fața solicitărilor repetate, cu adversari diferiți, la intervale scurte, ceea ce nu face altceva decît să ne introducă în sfera realităților contemporane. Oboseala jucătorilor, surmenajul lor, precum și eventualele înfrîngeri — inerente de altfel — nu pot afecta jucătorii în măsura în care turneul (cît de încărcat ar fi) să pară o experiență ;

— numărul de 18 jucători, în afara problemelor materiale, îl consider ca fiind corespunzător scopului turneului, deoarece va da posibilitatea unei testări cît mai obiective. Completarea lotului pînă la 22 de jucători ar transforma pe unii dintre ei în rezervele „rezervelor" ;

— calificarea echipei noastre la campionatul mondial din Mexic, ne-a introdus în elita fotbalului mondial, ceea ce impune o apropiere de practica echipelor cu un fotbal avansat. Aceasta nu înseamnă nici pe departe o copiere a experienței lor, pe care, însă, nici n-o putem ignora. De aceea, pentru cei mai buni fotbaliști ai țării, 11 jocuri în 28 de zile trebuie să constituie o importantă perioadă de pregătire pentru o comportare cît mai bună.

Învățămintele acestui turneu de lucru, cum s-au exprimat recent antrenorii naționalei, le vor fi de un real folos pentru alcătuirea celui mai redutabil „unsprezece". Încrederea sinceră în conducerea tehnică a echipei, care a reușit marea performanță de a o califica în turneul final, ar fi ultimul meu atu pentru utilitatea turneului.

prof. Ion VOICA
asistent la I.E.F.S.

LA DINAMO BUCUREȘTI :

MOTOARELE MERG ÎN PLIN

În parcul sportiv Dinamo, din șoseaua Ștefan cel Mare din Capitală, iarna este instalată statornic. În incinta ovalului de beton lotul fotbaliștilor dinamoviști lucra, sub conducerea „secundului" Ștefan Stănculescu. De pe margine antrenorul principal D. Nicolae-Nicușor supraveghea antrenamentul.

Nu au răspuns la apel : **Lucescu, Dumitrache, Dinu. Deleanu, Nunweiller** VI și **Ghergheli** care se pregătesc la lotul reprezentativ. Sînt prezenți, însă, ceilalți fotbaliști de la prima echipă dinamovistă : **Coman, Pîrcălab, Frățilă, Haidu, Stoenescu, Ștefan, Sălceanu, Crăciunescu, Pîrvu,** precum și cîțiva tineri promovați în prima garnitură : **Moldovan, Lăbuș, Sandu,** frații **Mocanu.** Ca o noutate, achiziționarea lui **Dobrescu** care a activat la Electronica. **Doru Popescu** și **Cheran** nu au încă avizul medicului și, ca atare, ei vor relua antrenamentele peste cîteva zile.

Antrenorul Ștefan Stănculescu, echipat ca și fotbaliștii, comandă și execută o dată cu elevii săi, alergări, sărituri, sprinturi, exerciții de gimnastică etc. A urmat o alergare de cros.

În sfîrșit, s-a încheiat și crosul, iar cînd băieții s-au adunat pentru a afla ce urmează în programul zilei, au sărit în sus de bucurie. Pe terenul de handbal, 30 de minute, la porțile mici, o miuță între „bătrîni" și „tineri".

Antrenamentul s-a încheiat. Băieții cu treningurile aburinde s-au dus la dușuri, iar antrenorii s-au îndreptat, gînditori, spre vestiare. Am aflat programul echipei : pînă la 18 ianuarie pregătire în București, din 19 ianuarie pînă la 10 februarie la Călimănești.

Ne-am despărțit de dinamoviști cu convingerea că se muncește serios și bine. Din cele cîteva cuvinte schimbate cu conducătorii, antrenorii și jucătorii am desprins o singură dorință : **titlul de campioană !**

Paul IOVAN

VAGONUL VREA SĂ REVINĂ ÎN PRIMA DIVIZIE

Angajați în disputa pentru șefia clasamentului, dornici de a reintra în prima divizie, componenții echipei arădene Vagonul au început de miercuri antrenamentele în vederea returului. La primul apel au răspuns prezent următorii jucători : Gherghel. Weichelt, Korpaș, Pop, Mülroth, Mihăilescu, Lenart, Schweillinger, Mihai, Macavei II, Stănoaie, Merteș, Macavei I, Dodeanu, Barbu — din vechiul lot, Dembrovschi (care se află în curs de relegitimare), Dvorjak (reabilitat după suspendarea de 6 luni cu care a fost sancționat), Donciu (fost jucător al U.T.A. și în ultimul timp la Unirea Sîntana) și Popescu (promovat de la echipa de juniori). O singură absență : Boroș, care își satisface stagiul militar.

Deși bolnav încă, antrenorul Alex. Heran a ținut să fie prezent la prima lecție, care a avut o durată de 45 de minute. De la el am aflat că lotul va mai fi completat cu juniorul Elekeș și că se duc tratative cu Koszka de la Farul.

În prima etapă a pregătirilor, accentul se va pune pe pregătirea fizică generală, pe forță și rezistență, antrenamentele desfășurîndu-se, alternativ, în sală și în aer liber. Etapa a doua (1—15 februarie) vizează pregătirea specifică. În această perioadă sînt programate 11 jocuri de verificare, avînd printre altele ca partenere pe U.T.A., Crișul Oradea, Olimpia Oradea, C.F.R. Arad și Vulturii Lugoj.

La 4 martie, Vagonul va juca în Ungaria, la Szeged, cu formația locală de prima divizie, Szeol. Returul acestui meci va avea loc la Arad în ziua de 11 martie.

ST. IACOB, coresp. principal

NOUTĂȚI DE LA LOT

● **Jucătorul Iulică Popa, component al lotului reprezentativ, a părăsit spitalul Fundeni, unde a fost internat pentru analize, cu următorul diagnostic :** insuficiență aortică compensată **(diagnostic pus de altfel, după cum sîntem înștiințați printr-o scrisoare oficială, și de centrul de medicină sportivă).**

● BOTH A TRECUT DE LA LOTUL A LA LOTUL OLIMPIC CU CARE VA FACE DEPLASAREA ÎN TURNEUL DIN ISRAEL ȘI AUSTRALIA.

● **În caz de timp favorabil, lotul A va susține astăzi un joc de verificare în compania formației olimpice. Cu prilejul acestei partide, antrenorul Angelo Niculescu va rula un număr mai mare de jucători.**

FLACĂRA MORENI — PARTENERĂ DE ANTRENAMENT A DIVIZIONARELOR A DIN BUCUREȘTI

De o săptămînă, noul antrenor al formației Flacăra Moreni, P. Stănilă, a început pregătirile în vederea reluării campionatului. Prima etapă — pînă la 25 ianuarie — are în program exerciții pentru readaptarea organismului la efort iar etapa următoare (25 I-10 II) cuprinde un program de antrenament mai intens pentru pregătirea fizică generală și cea specifică, care se va desfășura la o stațiune din Valea Prahovei. Cea de a III-a etapă a pregătirilor — de la 10 februarie — următoare, cu precădere, probleme tehnice și tactice (noul antrenor vrea să schimbe sistemul de joc, așezarea echipei pe teren etc.). În această perioadă, Flacăra va susține numeroase jocuri de verificare, mai întîi cu formații din campionatele județelor Dîmbovița și Prahova, apoi cu divizionarele A din București, Dinamo, Steaua și Rapid. Alte echipe de divizia A, cu care va juca, probabil, echipa din Moreni sînt : F. C. Argeș și Petrolul.

Lotul numără 21 de jucători, dintre care unul singur nou — Tutilă (de la T.U.G. București, din divizia C).

Un ultim amănunt : în ziua de 16 ianuarie întregul lot a fost programat pentru o a doua vizită medicală, de data aceasta la Centrul de medicină sportivă de la Complexul „23 August" din București.

Gh. ILINCA, coresp.

ECHIPA PORTUL CONSTANȚA SE VA ANTRENA LA PREDEAL

În ziua de 5 ianuarie, jucătorii de la Portul Constanța s-au reîntîlnit după vacanță. În cursul acestei săptămîni, constănțenii vor fi supuși unui riguros control medical. Apoi, săptămîna viitoare elevii lui Hașoti se vor pregăti în localitate. Pentru perioada următoare, 18 ianuarie — 1 februarie, echipa Portul își va muta cartierul general la Predeal.

După cum sîntem informați, nici un jucător nu a primit dezlegare. În schimb, vor apare, după toate probabilitățile, noi nume : Marinescu — fost la Ideal Cernavodă și Constantinescu — de la Electrica Constanța.

C. POPA coresp. principal

REMANIERI LA CEAHLĂUL P. NEAMȚ

La formația divizionară B, Ceahlăul Piatra Neamț, reluarea pregătirilor pentru noul sezon a fost precedată de unele măsuri ale conducerii clubului vizînd întărirea spiritului de disciplină. Au fost scoși din lot, ca necorespunzători din punct de vedere tehnic, jucătorii C. Stănculescu, V. Diaconu, V. Enache și I. Mangalagiu, care, firește, vor primi dezlegare pentru alte echipe. Totodată, s-au luat și unele măsuri de sancționare împotriva unor fotbaliști certați cu disciplina, fiind scoși din lot, temporar, C. Meder și P. Seceleanu.

Celor 15 jucători, care au rămas din vechiul lot, li se vor adăuga sportivi veniți de la alte echipe : C. Matache (de la Vagonul Arad), Gh. Baicu (Jiul Petroșani), N. Marin (Bere Rahova București) și C. Matei — din lotul de juniori. Se duc tratative pentru legitimarea a încă doi sportivi care au activat la Victoria Roman (div. C).

Antrenamentele au început sub conducerea lui V. Rizea, și se desfășoară zilnic, atît în aer liber cît și în sală (de două ori pe săptămînă). În sală se practică mai mult sporturi complimentare, ca baschetul, voleiul și handbalul. Ceahlăul se va pregăti tot timpul la Piatra Neamț. Va pleca din localitate doar pentru a susține meciuri amicale. Se preconizează ca luna viitoare formația să susțină jocuri de verificare cu Victoria Roman, Foresta Fălticeni, Știința Bacău, Chimia Suceava, Politehnica Iași și Dinamo Bacău.

LA C.S.M. REȘIȚA — TOȚII JUCĂTORII SÎNT APȚI PENTRU PREGĂTIRI

După un riguros control medical, cei 20 de fotbaliști (dintre care 2 juniori) au primit aviz favorabil pentru începerea pregătirilor. După cîteva zile de antrenamente ușcare, pe stadionul din Reșița lotul va pleca la Băile Herculane pentru fundamentarea pregătirii fizice generale. Echipa va susține meciuri de pregătire cu diferite formații care se vor afla în stațiune și cu altele din orașele apropiate, ca de exemplu, Minerul Anina, Metalul Tr. Severin, Minerul Bocșa, Crișul Oradea și, probabil, U. M. Timișoara și U. T. Arad.

Vor juca la reșițeni în retur cîțiva fotbaliști noi : Florei — fundaș și Florea — extremă, ambii de la Victoria Caransebeș. N-a început antrenamentele Fl. Mioc, un vechi jucător al C.S.M.-ului, crescut ca junior la Reșița, care a plecat fără să aibă dezlegarea clubului. După cum ne spunea antrenorul reșițean, Pantelimon Bratu, Mioc s-ar afla la Bacău.

C.S.M. Reșița, această veche și apreciată formație de divizia B, care cu ani în urmă se număra printre fruntașele fotbalului românesc — cîștigătoare a „Cupei României" ediția 1954, — este hotărîtă ca în returul competiției să aibă o comportare bună. Pentru îndeplinirea acestui obiectiv toți componenții vor depune eforturi considerabile — ne-a declarat conducătorul tehnic de la C.S.M.

GLORIA BÎRLAD — LA FĂGĂRAȘ

Gloria Bîrlad, din divizia B seria I, va începe pregătirile luni în orașul Făgăraș unde va face antrenamente pentru însușirea cît mai corectă a elementelor tehnice. Concomitent ea va susține numeroase jocuri de verificare cu Metrom, Tractorul, Steagul roșu — toate din Brașov, C.S.M. Sibiu și alte formații din apropierea orașului Făgăraș.

Lotul pentru retur nu este încă definitivat. Au plecat cinci jucători (Gabor, Codreanu, Dominte, Stoi și Secui) și urmează să fie promovați 6—7 fotbaliști din categorii inferioare (divizia C și campionatul județean).

S. ELIADE, coresp.

PREGĂTIRILE ARBITRILOR BUCUREȘTENI

Colegiul de arbitri al municipiului București a stabilit un program de pregătire a cavalerilor fluierului. Astfel, de luni, 12 ianuarie, la Dispensarul central al sportivilor se va face vizita medicală (începînd cu lotul A), iar de duminică, 18 ianuarie, vor începe antrenamentele pentru pregătirea fizică. Arbitrii din loturile A și B se vor pregăti în sala din str. dr. Staicovici (între orele 7.30—9), iar cei din lotul C în sala Constructorul (fostă Recolta), între aceleași ore.

Prima plenară, din acest an, a fost fixată pentru vineri, 16 ianuarie, ora 18, în sala Dinamo.

SPORTUL ȘI TINERETUL

Laboratorul de sociologie a sportului își reia activitatea. Prima comunicare din acest an va fi prezentată de Octavian Neamțu, doctor în sociologie și ea este intitulată „Sportul și tineretul".

În ședința de lucru a laboratorului vor mai fi prezentate : un studiu cu privire la aplicarea diferențială a educației fizice și sportului în școli cu profile diferite și chesticnarul de anchetă socială internațională cu tema „Ce s-a întîmplat cu generația de sportivi fruntași ai anului 1956".

Ședința are loc marți 13 ianuarie, orele 18.30, la sediul Școlii sportive nr. 2 din bd. Gh. Dimitrov 128.

EL MUNDIAL DE FUTBOL — 1970

Merită să completăm datele statistice privind turneele finale și cele 16 finaliste ale Campionatului mondial — 1970.

● Alte comportări remarcabile : U.R.S.S. a avut în edițiile anterioare două înfrîngeri — care însă nu i-au periclitat prezența în rîndurile finalistelor (1958 cu Polonia, 1962 cu Țara Galilor), Italia a fost întrecută în preliminarii de trei ori (1958 cu Portugalia 0—3 și cu Irlanda de Nord 1—2, 1965 : cu Scoția 0—1) ca și Ungaria (1957 : 1—2 cu Norvegia la Oslo, 1969 : 2—3 cu Danemarca la Copenhaga și 1—4 cu Cehoslovacia la Marsilia. Ne amintim de zicala : „buturuga mică...").

Echipa Uruguayului, în cadrul celor 14 meciuri preliminare a pierdut o singură dată (în 1957 la Asuncion, cu 0—5 în fața Paraguayului) costînd-o însă scump...

● Dar la ordinea zilei sînt cele 16 echipe ale „campaniei mexicane". Palmaresul lor în istoria C.M. într-o succintă prezentare statistică arată astfel :

Nr. crt.	Țara	De cîte ori s-a înscris la C. M.	De cîte ori s-a calificat în faza finală		De cîte ori a ocupat locurile			
			Total	prin prelim.	1	2	3	4
1.	Brazilia	9	9	3	2	1	1	—
2.	Uruguay	7	6	3	2	—	—	1
3.	Italia	8	7	5	2	—	—	—
4.	R.F. a Germaniei	5	5	4	1	1	—	1
5.	Anglia	6	6	4	1	—	—	—
6.	Cehoslovacia	7	6	6	—	2	—	—
7.	Suedia	8	5	4	—	1	1	1
8.	U.R.S.S.	4	4	4	—	—	—	1
9.	România	8	4	3	—	—	—	—
10.	Belgia	8	5	4	—	—	—	—
11.	Mexic	8	7	5	—	—	—	—
12.	Israel	8	1	1	—	—	—	—
13.	Bulgaria	7	3	3	—	—	—	—
14.	Peru	5	2	1	—	—	—	
15.	Maroc	2	1	1	—	—	—	
16.	El Salvador	1	1	—	—	—	—	—

● În cele 9 turnee finale de pînă acum s-au calificat în total 42 de echipe (peste 50 la sută din formațiile înscrise) dintre care o singură dată următoarele 15 : Egipt (în 1934), Norvegia, Polonia, Cuba și Indonezia (în 1938), Turcia și Coreea de Sud (în 1954), Irlanda de Nord și Țara Galilor (în 1958), Columbia (în 1962), Portugalia și R.P.D. Coreeană (în 1966) și El Salvador, Maroc și Israel (în 1970).

● *Nu de domeniul spectaculozității fotbalului aparține și faptul că dintre cele 16 participante ale turneului final precedent — disputat după cum se știe în 1966 în Anglia — au reușit să se califice de această dată numai 8, deci 50 la sută ! Au revenit în plutonul fruntaș al fotbalului mondial Peru (prezentă ultima dată în 1930), România (1938), Belgia (1954), Suedia (1958) și Cehoslovacia (1962).*

● În Mexic se așteaptă o luptă extrem de acerbă. Trei echipe vor trage cu „dinții" pentru cucerirea definitivă a „Cupei Jules Rimet" : Uruguay, Brazilia și Italia. Anglia, în schimb, ține și ea să dovedească lumii că merită titlul pe care-l deține și că în 1966 nu numai ambianța de acasă și arbitrajele ultradiscutate i-au asigurat succesul final. În materie de aspirații și R. F. a Germaniei are calculele făcute. Dacă ar reuși și acum cucerirea trofeului pentru a doua oară, în 1974 cînd — după cum se știe — turneul final va avea loc în această țară, va putea să încerce și ea — mai ales acasă — marea performanță.

● Mai sînt însă și „outsiderii" care — chiar dacă nu emit pretenții directe asupra trofeului — speră însă într-o comportare meritorie. Sînt destule exemple care dovedesc că „orice soldat își poartă în raniță bastonul de mareșal". La J.O. sau la C. M., în 1924 Egiptul, în 1936 Japonia, în 1954 Elveția și R. F. a Germaniei, în 1966 R.P.D. Coreeană și în 1968 Japonia au făcut „zile fripte" echipelor declarate cu vîlvă drept favorite.

Și tocmai pentru că fiecare echipă participantă la turneul final din Mexic poate emite — în fond — pretenții reale această grandioasă întrecere a fotbalului mondial capătă de pe acum un interes cu totul ieșit din comun.

Fr. MOISES

Fază din meciul U.R.S.S. — Irlanda de nord (2—0). Nodea a înscris primul gol

TRAGEREA LA SORȚI

(Urmare din pag. 1)

R. F. a Germaniei, Bulgaria, Peru, Brazilia, Uruguay, Salvador, Israel, Maroc și Mexic.

Ceremonia va fi transmisă în direct, în cele 16 țări calificate pentru turneul final. La festivitate vor lua parte : sir Stanley Rous, președintele F.I.F.A., Helmuth Kaeser, secretarul general al acestui for, reprezentanți ai federațiilor naționale și aproape 600 de invitați. Oficialitățile sportive din Mexic vor fi reprezentate de Guillermo Canedo și Ramon Alatore, președintele și, respectiv, secretarul comitetului de organizare a turneului final. **Înaintea începerii ceremoniei, Denis Follows (Anglia) va înmîna trofeul „Jules Rimet" organizatorilor mexicani.**

Aceasta este a 9-a ediție a campionatului mondial de fotbal. Pînă în prezent prețiosul trofeu „Jules Rimet", care se acordă din 4 în 4 ani echipei învingătoare, a fost cîștigat de Uruguay (1930 și 1950), Italia (1934 și 1938), R. F. a Germaniei (1954), Brazilia (1958 și 1962) și Anglia (1966).

LECȚII DE INIȚIERE ÎN SCHI

(Urmare din pag. 1)

Armata Brașov, Clubul sportiv orășenesc Sinaia și două selecționate sindicale iau parte și șase sportivi italieni, programează două curse de slalom special, probele individuale de fond 15 km seniori, 10 km senioare, 5 km juniori și 3 km junioare și ștafetele 4 x 10 km seniori, 4 x 5 km juniori, 3 x 5 km senioare și 3 x 3 km junioare. La Vatra Dornei s-au luat toate măsurile pentru ca disputele să se desfășoare în cele mai bune condiții, deși starea zăpezii nu este tocmai favorabilă, mai ales pentru întrecerile de slalom.

CONCURSUL SCHIORILOR PROFESIONIȘTI DIN EUROPA

În stațiunea franceză La Clusaz se va desfășura, în zilele de 20 și 21 ianuarie, primul concurs profesionist al anului. Inițiat de cunoscutul Guy Perillat, concursul va cuprinde o probă de slalom uriaș și una de slalom special „paralel". Și-au anunțat participarea 40 de foști fruntași ai schiului amator care au trecut, în ultimii ani, la profesionism.

31 DE ȚĂRI LA MONDIALELE DE SCHI DE LA VAL GARDENA

În ultimul buletin de presă, comisia de organizare a celei de a 23-a ediții a campionatelor mondiale de schi alpin, care se vor disputa în luna februarie în Italia, la Val Gardena, informează că și-au anunțat participarea schiori din următoarele 31 de țări: Andorra, Argentina, Australia, Austria, Belgia, Brazilia, R. F. a Germaniei, Bulgaria, Canada, Chile, Danemarca, Finlanda, Franța, Grecia, Anglia, Olanda, Italia, Japonia, Iugoslavia, Coreea de Sud, Liban, Lichtenstein, Norvegia, Noua Zeelandă, Polonia, ROMANIA, Spania, Elveția, Uniunea Sovietică, Suedia și S.U.A.

LOTO ● PRONOSPORT

V-ați depus buletinele la Pronosport ?

Dacă nu, vă recomandăm ca înainte de a vă fixa pronosticurile dv., să consultați „Programul Loto-Pronosport" de marți 6 ianuarie a.c., care cuprinde amănunte asupra echipelor cuprinse în programul concursului Pronosport de mîine 11 ianuarie 1970.

Pentru a veni în sprijinul participanților publicăm din vreme programul concursului Pronosport nr. 3 de duminică 18 ianuarie. I : Bari — Milan ; II : Brescia — Roma ; III : Fiorentina — Napoli ; IV : Internazionale — Palermo ; V : Juventus — Verona ; VI : Lanerossi — Cagliari ; VII : Lazio — Bologna ; VIII : Sampdoria — Torino ; IX : Atalanta — Reggiana ; X : Catania — Livorno ; XI : Monza — Varese ; XII : Piacenza — Modena ; XIII : Ternana — Pisa.

NUMERELE EXTRASE LA TRAGEREA LOTO DIN 9 IANUARIE 1970 :

EXTRAGEREA I : 39 78 76 85 50 47 89 54 1 77 7 26

Fond de premii : 552.103 lei

EXTRAGEREA a II-a : 55 22 89 23

Fond de premii : 276.414 lei

SÎMBĂTĂ ULTIMA ZI LA ● PRONOSPORT

sportul în lume

„POVARA SUCCESULUI DE LA LJUBLJANA"

● Interviul nostru cu doamna MARINKA JERALA, secretarul tehnic al federației de hochei din Iugoslavia

Prezența unei femei la o reuniune a reprezentanților hocheiului (sport prin excelență bărbătesc și uneori — din păcate — chiar prea „bărbătesc") este, fără îndoială, insolită, stîrnește nedumerire, dacă nu chiar zîmbete.

Dar, de vreme ce există formații feminine de fotbal — care reclamă un campionat mondial oficial — dacă o fată, Mariana Lucescu, s-a încumetat să antreneze o echipă de rugby, dacă — în sfîrșit — la tir, tenis de masă sau călărie, eterna frumusețe feminină nu mai este dispusă să accepte și atributul slăbiciunii, de ce pucul și crosa să facă excepție !...

Așadar, stăm de vorbă cu MARINKA JERALA. În saloanele hotelului Athenée Palace, ea ne uimește prin erudiție în problemele hocheiului și — de ce să n-o spunem — prin pasiunea pentru un joc care n-are nimic comun cu pensionul.

O primă surpriză : această tînără doamnă, cînd o întrebăm, indiscreți, despre vîrstă, ne spune, cu puțină maliție zîmbitoare în glas, că are un băiat de 23 de ani, student (care nu face sport de performanță).

O a doua surpriză : această femeie frumoasă poartă de peste 15 ani, în mîinile ei delicate, destinele hocheiului iugoslav, l-a preluat — practic — de la zero și astăzi vede echipa națională concurînd la supremația grupei B a campionatului mondial.

Deslușim, treptat, secretul unei pasiuni transformate în profesie : soțul doamnei Marinka, Marijan, a fost jucător de hochei. Cu vreo 25 de ani în urmă o fată înghețа lîngă mantinele, iar seara, acasă, oblojea rănile tînărului său soț. Și așa, încet, încet, hocheiul i-a intrat în sînge.

...Vorbește perfect germana, foarte bine rusa, cunoaște nomenclatura engleză din regulamentul de hochei. Urmărește programul grupei B, afișat pe un mare panou, și-l supune unei scheme savante, pregătită de acasă, care stabilește în mod infailibil dacă este sau nu drept cu toate echipele. Zîmbetul admirativ al Marinkăi Jerala ne dovedește că Titinel Teodorescu, autorul proiectului, n-a pierdut de pomană cîteva nopți.

Despre șansele echipei Iugoslaviei la apropiatul campionat mondial, Marinka Jerala vorbește cu destulă reținere.

— Simțim povara succesului de la Ljubljana. Acel loc III, nesperat dar — cred eu — pe deplin meritat, obligă. Cota Iugoslaviei la bursa hocheiului a crescut considerabil. Dar, acest sport — în plină dezvoltare la noi — n-a atins încă altitudinea de popularitate pe care o merită. Sîntem tributarii unei suprafețe mici de gheață artificială și ne tragem, deocamdată, seva din numai trei echipe : A. C. Jesenice, Olimpia Ljubljana și Medvesciak Zagreb. Hocheiul n-a contaminat încă Belgradul. Dar momentul nu este prea departe. Oricum, Slovenia rămîne patria acestui sport ; aici hocheiul face concurență chiar și fotbalului.

În linii mari vom alinia la București aceeași echipă ca și la Ljubljana, cu frații Jan și Smolej, Felc, Mlakar, Hiti, Beravs, jucători buni, dar inegali, cam răsfățați.

Jocurile de pregătire nu ne-au fost favorabile (infrîngeri la România și R. F. a Germaniei) ceea ce — după părerea mea — este bine. Un semnal de alarmă tras la timp poate evita un accident.

Oricum, echipa Iugoslaviei este conștientă că participă la o competiție grea, de mare responsabilitate. Și mai știe ceva : anume că în sport nimic nu este mai rău decît a încerca să te hrănești cu amintiri.

Sărutînd mîna doamnei Marinka Jerala i-am urat succes în munca grea pe care și-a asumat-o, așteptînd s-o revedem în februarie, la București.

Ea a fost desemnată să reprezinte Iugoslavia în directoratul grupei B al Campionatului mondial de hochei.

Valeriu CHIOSE

L. KUNA : „F — 69" AL CEHOSLOVACIEI

Ziariștii de sport și antrenorii de fotbal cehoslovaci l-au desemnat prin referendum pe Ladislav Kuna drept cel mai bun fotbalist al anului 1969 din Cehoslovacia. Kuna joacă mijlocaș la echipa Spartak Trnava. Referendumul, la care au participat 27 de ziariști și antrenori, a fost organizat de revista „Stadion" din Praga.

ZIG-ZAG fotbalistic

OPTIMISMUL LUI DIDI

Fosta vedetă a fotbalului brazilian, Didi, care antrenează în prezent echipa națională peruviană, manifestă optimism în ce privește rezultatele pe care le vor obține formațiile sud-americane în turneul final al campionatului mondial din Mexic. Recent fostul coechipier al lui Pelé a declarat : „Brazilia va fi din nou campioană a lumii în 1970. Ea va învinge în finală Mexicul, în timp ce echipa antrenată de mine, Peru, va termina pe locul al treilea".

Comentînd această declarație, ziarul belgian „Le Soir" scrie : „Se pare că prestigiosul Didi nu se așteaptă la mare lucru din partea echipelor europene. A uitat el că, în 1966, două echipe ale vechiului continent (Anglia și R. F. a Germaniei) au terminat pe primele locuri ? Este adevărat însă că de data aceasta competiția se desfășoară în Mexic și poate din acest motiv Didi a considerat necesar să nu mai țină cont de echipele europene...".

„ECHIPA SANDERSON"

Împreună cu soția, cei șase fii și trei fiice ale sale, Henry Sanderson din Arborfield (Anglia) a anunțat hotărîrea sa de a înființa o... echipă de fotbal ! Ideea i-a fost sugerată în glumă de prietenii săi, dar el a luat-o în serios. Henry Sanderson a și adresat o „provocare" tuturor echipelor de fotbal din Anglia alcătuite din membrii unei singure familii și a făcut cunoscut că intenționează să înființeze și o... ligă a echipelor de acest fel.

Pentru a se evita disputele dintre soț și soție în ce privește problemele tacticii, fiul cel mai mare, John, în vîrstă de 16 ani, a fost desemnat drept căpitanul „echipei Sanderson".

CELE MAI IMPORTANTE EVENIMENTE...

Potrivit ziarului „Ultima Hora" care apare la Rio de Janeiro, cele mai importante evenimente cunoscute de fotbalul brazilian în anul 1969 sînt în ordine : 1. Numirea lui Joao Saldanha ca selecționer al reprezentativei naționale ; 2. Golul 1 000 al lui Pelé ; 3. Operația de retină suportată de Tostao.

EPILOG LA „CAZUL CASERTA", CEA MAI COSTISITOARE... RASCOALĂ FOTBALISTICA

Un tribunal din orașul italian Caserta a pronunțat condamnări totalizînd 80 de ani închisoare împotriva unui număr de 69 de persoane implicate în tulburările ce au izbucnit în luna septembrie 1969 în acest oraș și care s-au soldat cu pagube materiale de peste un miliard de lire. Unul din acuzați, primarul localității învecinate, Presenzano, Enzo Avella, a fost achitat din lipsă de dovezi. Incidentele din Caserta au izbucnit la 8 septembrie, cînd Federația italiană de fotbal a anulat promovarea în divizia B a echipei locale, Caserta, după o anchetă în legătură cu învinuirile de „cumpărare" a jucătorilor unor echipe adverse. În semn de protest față de această hotărîre, sute de persoane au ridicat baricade pe străzi, au devastat stația de cale ferată și au incendiat mai multe clădiri publice. Un acuzat, Antonio Esposito, a fost condamnat la 3 ani și 4 luni închisoare, trei la cîte 2 ani, iar alții la termene între un an și 4 luni. „Cazul Caserta" a fost considerat drept „cea mai costisitoare răscoală fotbalistică din istoria Italiei".

DECLINUL ECHIPEI SANTOS

Echipa de fotbal Santos, care timp de un deceniu a fost considerată „o mașină de înscris goluri" și a furnizat majoritatea componenților reprezentativei de fotbal a Braziliei, a decăzut acum pînă la a deveni o formație de mîna a doua — afirmă specialiștii brazilieni în sportul cu balonul rotund. Santos a fost eliminată din turneul național al cluburilor braziliene, din „Cupa de Argint" (Taca Prata), iar în turneul Recopa, organizat cu participarea echipelor campioane din diverse țări latino-americane, a suferit patru înfrîngeri consecutive. De două ori formația braziliană a fost învinsă de Racing din Argentina și cîte o dată de Penarol (Montevideo) și Estudiantes La Plata. Se consideră acum că foștii eroi ai naționalei braziliene se află „pe panta de coborîre", ziariștii sportivi apreciind că numai trei jucători de la Santos — atacanții Edú, Pelé și fundașul Clodoaldo — vor mai fi selecționați în echipa reprezentativă pentru campionatul mondial din Mexic.

„Anii de glorie ai lui Santos au luat sfîrșit cu mult înaintea eșecurilor din turneul Recopa" — scrie ziaristul Ricardo Serran în „O Globo". Jose Castello, în „Jornal dos Sportos", consideră că **„Santos a încetat să mai fie o formație de primă clasă, iar Pelé, cu golul său nr. 1 000, a atins un punct de la care poate numai să coboare".** Ambii ziariști au afirmat că această stare de lucruri se datorează numărului excesiv de mare de meciuri susținute, îmbătrînirii echipei, în special în apărare, unde nu există nici un jucător care să poată fi considerat tînăr, precum și proastei conduceri a clubului.

LOTUL NAȚIONAL DE HOCHEI SE PREGĂTEȘTE LA OPAVA

Ce formații vor participa la „Cupa București"

De la 7 ianuarie, jucătorii lotului reprezentativ de hochei se află în Cehoslovacia, la Opava, unde își desfășoară programul de pregătire în vederea participării la grupa B a campionatului mondial de la București.

Împreună cu antrenorii **Novacek** și **Tiron** au făcut deplasarea următorii :

Dumitraș, Crișan, Stoiculescu, Iordan (portari), **Varga — Ioniță, Făgăraș — Fl. Sgîncă, Scheau — P. Sgîncă** (fundași), **I. Szabo — Biro — G. Szabo, Pană — Florescu — Bășa, Hutanu — Calamar — Gheorghiu** (înaintași), rezerve : **Fodorea, L. Iordan, Moiș** și **Tureanu.** Medicul lotului — dr. **V. Ignat.**

În programul selecționatei figurează patru jocuri de antrenament cu echipe locale. Federația română de specialitate a propus, de asemenea, celei poloneze două întîlniri România — Polonia în această perioadă.

„CUPA BUCUREȘTI"

Noul patinoar artificial de la Galați va fi inaugurat oficial la 26 ianuarie, cu prilejul tradiționalei competiții internaționale, dotată cu „Cupa orașului București".

Vor lua parte la acest turneu REPREZENTATIVA POLONIEI, SELECTIONATA SECUNDĂ A R.F.G., O ECHIPA CEHOSLOVACA DIN PRIMA DIVIZIE ȘI FORMATIA ROMÂNIEI

PROGRAMUL JUNIORILOR

După participarea la grupa B a campionatului european, juniorii își continuă pregătirea în cadrul cluburilor. Antrenorii ne sesizează faptul regretabil că la București patinoarul Floreasca NU ESTE MARCAT ȘI NU ARE ÎN DOTAREA SA PORȚI DE HOCHEI. Antrenamentele au, așadar, un caracter mai mult simbolic, constînd în patinaj și alergare pe gheață. Pe agenda selecționatei figurează, printre altele, DOUĂ ÎNTÎLNIRI INTERNAȚIONALE, CU BULGARIA LA SOFIA ȘI CU UNGARIA LA BUDAPESTA.

DIVIZIA B

Campionatul diviziei secunde se va desfășura în două tururi. Primul a fost programat între 12 și 18 ianuarie la Gheorgheni, pe un patinoar natural. Cel de al doilea ar urma să fie găzduit în martie de gheața artificială a patinoarului din Galați.

TURNEE INTERNAȚIONALE DE TENIS

● În turul III al probei masculine de simplu din campionatele Tasmaniei, tenismanul australian Dent l-a eliminat pe cehoslovacul Zednic cu 6—4, 10—8. ALTE REZULTATE : Paul (Franța) — Masters (Australia) 7—5, 5—7, 6—3 ; Alexander (Australia) — Gorman (S.U.A.) 6—3, 3—6, 6—3 ; Stone (Australia) — Russel (Jamaica) 6—0, 5—7, 6—2 ; Batrick (Anglia) — Campbell (Australia) 5—7, 6—2, 10—8 ; dublu masculin : Gorman, Ruffels — Olsson (Australia), Loizeau (Franța) 6—1, 6—4.

● Jucătoarea de tenis australiana Leslie Bowrey-Turner, **una din cele mai bune „rachete" ale ultimilor 10 ani, a anunțat că va abandona activitatea competițională.**

● Turneul internațional de tenis rezervat juniorilor **de la Ciudad de Mexico i-a revenit francezului Jean Lovera, învingător în finală cu 6—3, 6—0, 6—4 asupra compatriotului său J. Fr. Caujolle.**

N-am putea începe acest panoramic nr. 1/1970 cu altceva decît cu fotbalul, care, după cum se poate observa cu ușurință, reușește să stîrnească interes mondial chiar numai cu tragerea la sorți a grupelor turneului final. Vilva fără precedent constituie însă unul din cele mai elocvente atestate de popularitate. Așa încît îi vom lăsa rubricii de specialitate plăcerea comentariului...

În centrul atenției competiționale se situează două sporturi. PRIMUL ESTE SCHIUL, MAI ALES CEL ALPIN, a cărui ascensiune întru răspîndire se cuvine menționată ca datorată în mare măsură „Cupei Mondiale". Întrecerea programează și în intervalul de care ne ocupăm probe punctate : la Wengen, în Elveția, a 40-a (!) ediție a trofeului Lauberhorn, rezervat băieților (coborîre și slalom) ; la Morzine, în Franța, de asemenea doar pentru băieți (slalom și coborîre, cu jumătate de punctaj) ; în Austria, la Bad Gastein (slalom și coborîre fete) și în Elveția, la Villars-sur-Olon (coborîre fete cu jumătate de punctaj). Desigur, și în afara concursurilor contînd pentru „Trofeul Evian", cum se cheamă de fapt această Cupă, mai figurează pe agendă întreceri : Klingenthal, Axams, Squaw Valley, Big-Bromley, Kimberley, Collingwood și Kitzbühel (renumitul „Hahnenkamm"). În sfîrșit, la Sion, în Elveția, se va disputa „Cupa Europei" pentru juniori, competiție în care, ca și la Morzine, sînt angajați reprezentanți ai noștri. Nu le prea întrevedem șanse de performanță, dar participarea trebuie în orice caz susținută și continuată cu insistență. Dacă n-am avea speranțe, unde am ajunge ?

Fratele „nordic" (și nu vitreg...) este, de asemenea, prezent în actualitate, mai puțin cu probele de fond (doar concursul de la Le Brassus), mai mult cu săriturile de la trambulină, în care se face simțită tendința spre „seriale" după modelul „Turneului celor patru trambuline", recent încheiat. Anume, din program citām „Turneul sloveno-carintic" (Feldkirchen—Maribor—Villach) și „Marele Premiu Zakopane", ambele cu punctaj însumat. Se mai cuvine însă amintit concursul de la Lake Placid, care dovedește că, și peste Ocean, Icarii de iarnă și-au cîștigat un loc sub... soare.

AL DOILEA SPORT care intră puternic în centrul actualității este rugbyul, **prin „șocul" de pe stadionul Murrayfield, Scoția—Franța, în cadrul „Turneului celor cinci națiuni". Incertitudinea planează, în continuare, asupra șanselor teoretice cu care iau startul jucătorii purtînd pe piept ecusonul cu cocoșul galic. Convulsiile din ultimele două sezoane, criza evidentă și profundă, încă neclarificată, au lăsat urme adînci, una dintre ele constituind-o chiar recentul test A—B, în care rezervele i-au întrecut pe titulari ! Evident, prea puține pronosticuri le sînt acum favorabile francezilor, atît în ce privește rezultatul cu Scoția, cît și în legătură cu clasamentul final al „Turneului celor cinci națiuni". Și totuși, parcă ne tentează să credem în comportament onorabil : capacitatea de mobilizare în momente decisive, promptitudinea cu care sesizează francezii orice fisură în apărarea adversă, reprezintă argumente serioase.**

În campionatul mondial al mărcilor de automobile, prima cursă, Raliul Monte Carlo, care debutează peste cîteva zile, va menține iarăși treaz interesul din ce în ce mai numeroșilor adoratori ai Zeului pe patru roți. Întrecere extrem de dificilă, test ultrasever atît pentru vehicule, cît și pentru echipaje, Raliul Monte Carlo se va bucura, sîntem siguri, de o participare selectă și, deci, va permite înregistrarea unor performanțe care să alimenteze plăcut „gura sobei"...

Și sportul cu mingea la coș figurează, de data aceasta, pe agendă : la Varșovia, baschetbaliștii de la Steaua susțin partida tur cu K.K.S. Polonia, în cadrul „Cupei Cupelor". Mai amintim doar faptul că este ultima echipă românească rămasă în întrecerile continentale ale sezonului și că ar fi îmbucurătoare calificarea în turul următor (al treilea). Dar ce mult depinde acest lucru de „Nosi"...

Le-am rezervat și amatorilor de insolit un „desert" competițional : la Paris, meciul de karaté Franța—Marea Britanie. Ne îndoim însă că din echipa britanică vor face parte specialiștii din „Războinicii", în frunte cu imbatabila Tara King !

G. RUSSU-ȘIRIANU

PANORAMIC SPORTIV EXTERN

Corespondență specială pentru sportul

LA TELEFON, CIUDAD DE MEXICO !

● Ziarele mexicane au publicat pe larg informații sosite pe calea telexului de la Rio de Janeiro. Tehnicienii brazilieni consideră că este indispensabil ca membrii echipei lor să posede o condiție fizică excepțională. Ei afirmă că jucătorii sînt mari tehnicieni, însă nu dispun de forța necesară de joc în același ritm de-a lungul celor 90 de minute. Într-o declarație făcută reprezentanților presei din țara lui Pelé, Joao Havelange, președintele confederației sportive din Brazilia, a arătat că înaintea C.M. echipa va trebui să susțină cîteva meciuri dure în care jucătorii să fie serios solicitați. De aceea, el a recomandat să se poarte tratative ca echipa Braziliei să joace partide amicale cu echipele Argentinei și Bulgariei. La rîndul său, selecționerul formației braziliene, Saldanha, a arătat că, într-adevăr, echipa trebuie să ajungă să aibă o serioasă pregătire fizică. Ca și în trecut, el a atacat problema jocului dur al europenilor, spunînd textual : „Mie îmi place judo-ul, însă nu pe terenurile de fotbal. Detest jocul dur, violența în fotbal. Totuși, voi lua măsuri pentru ca jucătorii brazilieni să nu se intimideze în fața durităților și să le poată face față". **Apoi, Saldanha a arătat că este foarte preocupat de starea sănătății lui Tostao, care a fost operat la ochi în urma unui accident. El a arătat că, dacă acest fotbalist va putea reintra în aprilie, atunci se va liniști, deoarece pune mare bază pe jocul de „centru".**

Cu numai 24 de ore înaintea începerii operației de tragere la sorți pentru alcătuirea celor patru grupe, amatorii de fotbal mexicani comentează pe larg interviul acordat de celebrul antrenor Helenio Herrera. Domnul „H.H." a arătat că ÎN MEXIC SINT PATRU MARI ECHIPE CARE CANDIDEAZĂ LA „CUPA JULES RIMET" : BRAZILIA, ITALIA, ANGLIA și U.R.S.S. Herrera a arătat, însă, că și echipa R.F. a Germaniei, cu jocul său solid și metodic, poate încurca multe socoteli.

În declarația sa el a mai afirmat că, dacă Brazilia va dispune de o excelentă pregătire fizică, ea are șanse mari de a intra definitiv în posesia trofeului. În ceea ce privește echipele Angliei și U.R.S.S., **pe care le-a dat favorite,** Herrera a subliniat că acestea s-au pregătit serios, fac în prezent o adevărată risipă de energie pentru a se prezenta în maximum de formă în Mexic.

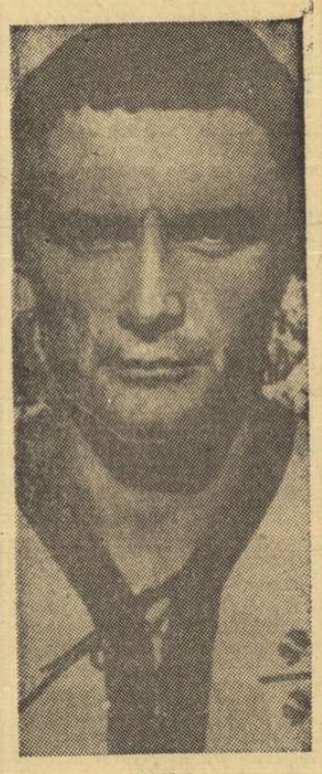

RIVA

„Echipa Italiei — **a mai spus Herrera** — dispune de multe vedete consacrate și, dacă va avea o serie bună, în care să nu fie prea mult solicitată, își va putea croi drumul către finală". **Mult comentatul domn „H.H." a subliniat, în încheiere, că F.I.F.A. are datoria de a seminariza pe arbitrii desemnați să conducă partidele pentru a le da „linia" necesară evitării jocului dur și accidentelor.**

Așa cum este normal, sir Stanley Rous, președintele F.I.F.A., este asaltat de ziariștii mexicani și de corespondenții diferitelor ziare de peste hotare acreditați aici. Șeful fotbalului mondial a precizat că F.I.F.A. va lua măsurile necesare împotriva echipelor care practică un joc dur, în afara regulamentului. Rous a spus : „Federațiile naționale au datoria de a trasa o linie sportivă jucătorilor și de a urmări ca aceștia să nu încalce litera regulamentului. De asemenea, arbitrii nu trebuie să treacă cu vederea primele abateri de pe teren și să le sancționeze cu promptitudine".

Ziarele de limbă engleză, care apar la Ciudad de Mexico, subliniază că tehnicienii din Anglia se plîng de vremea rece și friguroasă care stînjenește în mare măsură pregătirile echipei pentru campionatul mondial. Pe de altă parte, se arată că și gripa a făcut ravagii în rîndurile jucătorilor care nu pot depune efortul obișnuit în antrenamente. După jocurile de antrenament și cele cu caracter amical, echipa Angliei, dirijată de inepuizabilul Alf Ramsey, va pleca la 4 mai în Columbia, pentru a susține la Bogota un meci amical. După acest joc, campionii mondiali vor evolua în Ecuador, la Quito (20 mai), iar apoi se vor îndrepta spre Mexic.

P. RAMIROS

MAZZOLA

COMPETIȚIA DE BASCHET DE LA IAMBOL

● La Iambol (Bulgaria) a început o competiție de baschet rezervată echipelor de juniori. Iată rezultatele din prima zi : MASCULIN : Polonia — R.D. Germană 71—41 ; Bulgaria — R.S.S. Estonă 74—73 ; FEMININ : Bulgaria A — Bulgaria B 51—29 ; Polonia — R.D. Germană 47—26.

LOCUL I ÎN „CUPA DUNĂRII"

Handbaliștele de la Școala sportivă nr. 2 din București au realizat o remarcabilă performanță : evoluînd la Bratislava, în cadrul unui turneu internațional — cu participarea a 6 echipe — s-au clasat pe primul loc.

Vom reveni cu amănunte.

TELEX ● TELEX ● TELEX

● Competiția de schi alpin „Revelstocke Derby", din Canada, **a început cu proba masculină de slalom special, în care victoria i-a revenit americanului Paul Rachetto — 79,16. El a fost urmat de Pat Simpson (S.U.A.) — 79,29 și de francezul Jean-Louis Vidal — 79,71.**

● La Duisburg, în cadrul „Cupei campionilor europeni" la tenis de masă, **formația feminină D.S.C. Kaiserberg (R.F. a Germaniei) a întrecut echipa iugoslavă Mladost Zagreb cu 5—2. Cîteva rezultate : Simon — Srbec 2—0, Seidel — Dujanici 2—0, Seidel — Resler 0—2, Simon — Resler 2—0 (primele sînt trecute jucătoarele vest-germane).**

● **Rezultate înregistrate în turneul de hochei pe iarbă de la Bombay : India B — Olanda 1—0, Belgia — Argentina 1—0.**

● **La Copenhaga, echipa masculină de handbal a Danemarcei a fost întrecută de cea a R. F. a Germaniei, cu 18—16 (9—4).**

● **Internaționalul italian Armando Picchi a devenit antrenor al echipei de fotbal Livorno.**

În concursul feminin de schi de la Grindelwald (Elveția), contînd pentru „Cupa Mondială", schioarele franceze au dominat autoritar proba de coborîre, ocupînd primele trei locuri : Isabelle Mir — 1:50,62 ; Annie Famose — 1:51,11 ; Florence Steurer — 1:51,25.

● **Pugilistul filipinez Bernabé Villacampo, campion mondial la categoria muscă (versiunea W.B.A.), își va pune titlul în joc în fața tailandezului Barklerk Chartvantchai, la Bangkok, la 1 aprilie.**

● **Celebrul atlet australian Ron Clarke a refuzat oferta unui manager din S.U.A. de a trece la profesionism.**

Întrecerile de la Alma Ata ale celor mai buni patinatori de viteză sovietici au prilejuit din nou rezultate excelente : 500 m (f) Tatiana Sidorova 43,3 ; 500 m (b) Muratov 39,1 ; 1 000 m (f) Ludmila Titova 1:29,53 (timp superior recordului mondial).

● **Ciclocrosul internațional desfășurat la Erlach (Elveția) a fost cîștigat de elvețianul Hermann Gretener.**

● **În continuarea turneului pe care-l întreprinde în Columbia, echipa iugoslavă de fotbal Hajduk a întrecut, la Bogota, formația locală Santa Fé cu 1—0 (0—0).**

● **Turneul de baschet pentru juniori „Cupa Latină" s-a încheiat la Madrid cu victoria Italiei (neînvinsă) — 6 p, urmată de Spania — 4 p, Franța — 2 p și Portugalia — 0 p. În meciul decisiv : Italia — Spania 74—64 (39—30).**

● **A început turneul pentagonal de fotbal de la Ciudad de Mexico. În prima partidă, Guadalajara (Mexic) a dispus de Spartak Trnava cu 1—0 (0—0). Mai participă Botafogo (Brazilia), Partizan Belgrad (Iugoslavia) și o selecționată mexicană.**

Marea surpriză de la Sydney

DEBBIE MEYER ÎNVINSĂ

Cu prilejul unui concurs de natație disputat în Australia, la Sydney, s-a înregistrat o surpriză de proporții : australianca Karen Moras (16 ani) a cîștigat proba de 800 m în 9:14,2, întrecînd-o net pe campioana olimpică Debbie Meyer (S.U.A.), cronometrată în 9:25,1. Timpul înregistrat de Moras reprezintă un nou record australian (recordul mondial : Meyer : 9:10,4)

Tiparul I.P. „Informația", str. Brezoianu nr. 23—25, București

40368

PROLETARI DIN TOATE ȚARILE, UNIȚI-VĂ!

Redacția și administrația: str. Vasile Conta nr. 16, tel. 11.10.05, interurban 72 și 286. Telex sportrom buc. 180

sportul

4 pagini 30 bani

Anul XXV – Nr. 780 (6214) ZIAR AL CONSILIULUI NAȚIONAL PENTRU EDUCAȚIE FIZICĂ ȘI SPORT Duminică 11 ianuarie 1970

ROMÂNIA – medalie de bronz la campionatele europene de bob

R. F. a Germaniei I (pilot Zimmerer) – campioană a Europei

CORTINA D'AMPEZZO, 10 *(prin telefon)*. Așa cum era de așteptat, lupta pentru titlul de campioni ai Europei la bob 4 persoane a fost extrem de disputată. După două manșe, desfășurate pe o ninsoare care a început de dimineață, pilotul vest-german Zimmerer (campion mondial la Lake Placid, în 1969), împreună cu echipierii săi Steinbauer, Geisereiter și Utzschneider, a obținut cel mai bun timp: 2:42,37 (1:20,56 — 1:21,81). Pe locul secund s-a clasat revelația europenelor, spaniolul Baturone (coechipieri Satore, Berezvega, Rosal), cronometrat cu 2:42,86 (1:21,02 — 1:21,84).

Reprezentanții României, Ion Panțuru, Ion Zangor, Dumitru Pascu și Niculae Neagoe, în evidentă revenire de formă față de evoluțiile anterioare, au cucerit medalia de bronz, realizînd 2:43,18 (în prima manșă 1:21,04, iar în cea de a doua 1:22,14). În urma lor s-au clasat echipajele pilotate de vestiții Gaspari (Italia I) și Floth (R.F.G. II). Au luat startul 15 echipaje.

Mica „revoltă" a codașelor clasamentului continuă în campionatul feminin de handbal

Cea de a doua etapă a turneului campionatului feminin de handbal, care are loc la București în sala Floreasca, a confirmat primele impresii după etapa de vineri. Mica „revoltă" a echipelor codașe a continuat și ieri, victimă căzînd de data aceasta Confecția. Dar iată amănunte:

CONSTRUCTORUL TIMIȘOARA — RAPID 11—7 (5—3). Meciul ultimelor două clasate nu a prilejuit, așa cum era de așteptat, un spectacol de calitate. Au cîștigat pe merit timișorencele care, exceptînd primele 20 de minute au avut inițiativa. Ca și în prima etapă feroviarele au început jocul în viteză și după 9 minute conduceau cu 2—1. Treptat, bucureștencele au acționat din ce în ce mai slab, pierzînd avantajul (min. 22: 3—3). Repriza secundă a aparținut în întregime handbalistelor de la Constructorul care s-au detașat ca urmare a unui joc mai bun. Au înscris: Franz (5), Oprea (3), Pavel (2), Gavrilov — Construc-

(Continuare în pag. a 4-a)

Neghina („U" Timișoara), într-una din acțiunile ei la semicerc, înscrie spectaculos.
Foto: N. DRAGOȘ

În prima confruntare „EL MUNDIAL '70" cel mai obiectiv arbitru – zeița Fortuna – a decis componența grupelor

MEXICO 70

ROMÂNIA VA JUCA ÎN GRUPA C LA GUADALAJARA

Milioane de iubitori ai fotbalului au urmărit aseară, prin intermediul televiziunii, unul dintre marile evenimente sportive ale anului: tragerea la sorți pentru alcătuirea celor 4 grupe ale turneului final al campionatului mondial. Acum, după ce a fost stabilită componența celor 4 grupe precum și jocurile din optimi vor începe, desigur, comentariile și pronosticurile, care vor dura pînă la 11 iunie, cînd vor fi cunoscute echipele calificate în sferturi de finală.

Dar, înainte de a vă reda componența celor 4 grupe să intrăm în atmosfera luxosului hotel „Maria Isabel", mai exact în fastuoasa sală de la etajul al treilea, Independencia, *unde oficialitățile F.I.F.A. au procedat la tragerea la sorți. Timp de cinci zile pe culoarele și în foaierele hotelului a fost un du-te-vino neobișnuit. Explicația? 200 de ziariști, 76 de fotoreporteri, și 40 tele-operatori, plus alți zeci de antrenori și reprezentanți ai federațiilor de specialitate din cele 16 țări purtau discuții interminabile, așteptînd cu nerăbdare ziua de 10 ianuarie, ora 15 (n.r. ora Mexicului), cînd era programat începutul tragerilor la sorți.*

Sala Independencia a fost pregătită în mod festiv. Pe pereți se aflau picturi valoroase, pe podea au fost așternute covoare persane, mobilierul a fost schimbat. Cheltuielile necesitate de împodobirea sălii au depășit suma de 12 000 de dolari!

Pe masa juriului se află depusă Cupa „Jules Rimet" spre care se îndreptau privirile celor aproape 1 000 de personalități aflate în sală. Pentru că „zeița de aur" a trecut prin multe peripeții la ultima ediție a C.M., organizatorii au luat măsuri excepționale pentru securitatea ei. Cupa a fost adusă cu o mașină blindată de cîțiva polițiști înarmați și la un sfert de oră după terminarea tragerii la sorți urmează să fie depusă într-un seif al Băncii Naționale Mexicane.

Cu cîteva ore înainte de alcătuirea grupelor cîțiva ziariști au făcut o tragere fictivă care l-a amuzat pe Sir Stanley Rous. În grupa 1, Mexicul *era împreună cu* România, Belgia *și* Peru. „O asemenea grupă este ideală pentru noi" *— a spus Guillermo Canedo — președintele comitetului de organizare. Zîmbind, Sir Stanley Rous, a replicat:* „Cred că v-ar conveni o asemenea grupă, dar e greu de crezut că va fi așa...".

Și iată, în fine, momentul solemn. După un scurt salut de deschidere rostit de Guillermo Canedo, președintele Comitetului de organizare a Campionatului mondial de fotbal și președintele Federației mexicane de fotbal, a luat cuvîntul Sir Stanley Rous, președintele F.I.F.A.

Apoi, Monica Maria Cañedo, în vîrstă de 12 ani, a tras, în ordine, echipele din cele patru grupe.

Grupa A (Ciudad de Mexico)	Grupa B (Toluca și Puebla)	Grupa C (Guadalajara)	Grupa D (Leon)
U.R.S.S.	URUGUAY	ROMÂNIA	PERU
MEXIC	ITALIA	ANGLIA	BULGARIA
BELGIA	SUEDIA	CEHOSLOVACIA	MAROC
EL SALVADOR	ISRAEL	BRAZILIA	R. F. A GERMANIEI

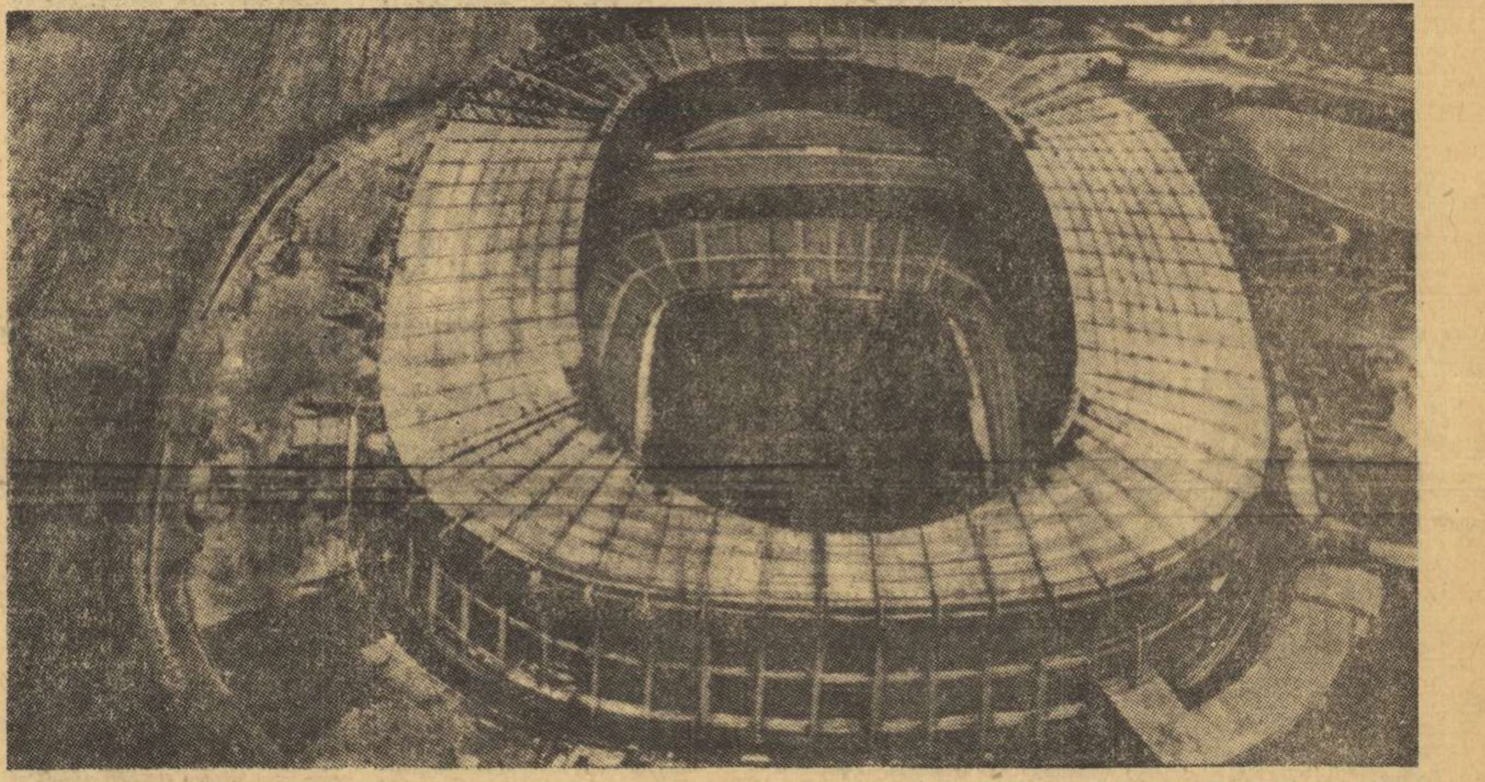

Marea scenă a finalei: stadionul AZTECA pe care doresc să ajungă... toate cele 16 participante la „Mundial — '70"

PROGRAMUL MECIURILOR ECHIPEI ROMÂNIEI

2 IUNIE

ROMÂNIA – ANGLIA

6 IUNIE

ROMÂNIA – CEHOSLOVACIA

10 IUNIE

ROMÂNIA – BRAZILIA

Celelalte meciuri din grupă se vor disputa astfel:

3 iunie: **Cehoslovacia — Brazilia**
7 iunie: **Anglia — Brazilia**
11 iunie: **Anglia — Cehoslovacia**

Programul a fost alcătuit după regulamentul F.I.F.A.

Nostalgia iernii

În orașul modern iarna este distrusă sistematic. Iată jertfa pe care ne-o cer automobilele (și nu e singura), viața noastră construită pe necesitatea vitezei de deplasare, despicătura străzilor, înguste ca o fantă prin comparație cu aroganța blocurilor. Zăpada care înnobilează totul cu albul și puritatea ei înghețată este pîndită și decimată în orașe cu infanteria lopeților, cu mașini de forme monstruoase și cu arma chimică a clorurii de sodiu. Întîmpinată cu atîta ostilitate, zăpada se îmbolnăvește și degenerează. E cărată cît se poate de repede ca o cenușă radioactivă sau stivuită și lăsată să zacă la marginea drumului, ca o ființă nedorită și spuzită cu noroi. Aici se face totul ca să urîm zăpada.

Iarna e singurul anotimp ireconciliabil cu urbanismul, singurul în esența sa, izgonit din orașe.

Imaginea acelei urbe mici și puțin populate, albă, înghețată și curată prin crusta ei de zăpadă, pe străzile căreia alunecau, ca niște gînduri vesele, sănii multicolore și multisonore, mai persistă doar în amintire. Civilizația a excomunicat-o.

Ar fi stupid să deplîngem această interdicție, hotărîrile progresului fiind întotdeauna inatacabile.

Ar fi însă tot atît de condamnabil dacă n-am căuta iarna în altă parte, pe spinările munților, în catedralele lor de piatră, cu turlele acoperite de solzii brazilor.

Avem nevoie de tăria iernii.

De puritatea și de albul zăpezii, de jocul ei cu brazi și cu acoperișurile înclinate. Avem nevoie de tăcerile ei, de miracolul prin care face să dispară toate ridurile de pe obrazul pămîntului.

Avem nevoie de jocul ei cu soarele. De sfiala și de bucuria zborului ei spre pămînt, deși coborîtoare dinspre stele fiind, nu te-ai mira să o vezi tristă sau sfidătoare.

Avem nevoie de spații albe întinse pînă la nemărginire, pe care să ne proiectăm.

Avem nevoie să strivim zăpada sub tălpi, avertisment că putem călca în picioare ceea ce este imaculat.

În orașe nu mai găsim nimic din această înșiruire. Regatul iernii adevărate s-a micșorat, păstrînd pentru el numai înălțimile. Nemaifiind zilnic în ochii noștri, există riscul să uităm de el, ca de un regat bănuit cîndva și undeva. De unde se poate înțelege că și cele mai seducătoare realități pot fi uzurpate de uitare.

Romulus BALABAN

Drumul calificării...

ROMÂNIA (grupa I)

Portugalia — România	3—0	(2—0)
România — Elveția	2—0	(0—0)
Grecia — România	2—2	(0—0)
Elveția — România	0—1	(0—1)
România — Portugalia	1—0	(1—0)
România — Grecia	1—1	(1—0)

ANGLIA (grupa a IX-a)

Calificată din oficiu ca deținătoare a titlului de campioană mondială

CEHOSLOVACIA (grupa a II-a)

Danemarca — Cehoslovacia	0—3	(0—2)
Cehoslovacia — Danemarca	1—0	(1—0)
Irlanda — Cehoslovacia	1—2	(1—1)
Ungaria — Cehoslovacia	2—0	(1—0)
Cehoslovacia — Ungaria	3—3	(1—2)
Cehoslovacia — Irlanda	3—0	(3—0)
Cehoslovacia — Ungaria (baraj, Marsilia)	4—1	(1—0)

BRAZILIA (grupa a XI-a)

Columbia — Brazilia	0—2	(0—2)
Venezuela — Brazilia	0—5	(0—0)
Paraguay — Brazilia	0—3	(0—0)
Brazilia — Columbia	6—2	(2—1)
Brazilia — Venezuela	6—0	(5—0)
Brazilia — Paraguay	1—0	(1—0)

Citiți în numărul de mîine:

Un amplu reportaj din orașul în care va evolua reprezentativa țării noastre

Părerile jucătorilor români, după tragerea la sorți

Interes enorm în lumea fotbalului internațional
Comentariile agențiilor de presă

PRIMELE ECOURI după tragerea la sorți

La ora tîrzie cînd zarurile au fost aruncate, redactorul nostru Paul Slăvescu, aflat în mijlocul tricolorilor, a cules primele impresii. Iată-le:

Răducanu: *„De mult voiam să joc contra lui Pele. Prilejul s-a ivit! Totuși, fetița aia putea să aibă altă mînă..."*

Dumitrache: *„Nu ne cunoaștem adversarii, decît actuala campioană mondială. Dar și reciproca e valabilă. Deci, posibilitatea unei surprize nu este exclusă. Grupa este însă al dracului de grea!"*

Radu Nunweiller: *„Ceva mai prost nici că se putea! N-am fost niciodată un pesimist și cu atît mai puțin acum, cînd avem o șansă unică. Nu mă pot împiedica însă să nu asociez zeița lui Lafleur cu zeița Fortuna!"*

Dinu: *„Știam că o să cădem cu echipa Angliei! Ați văzut doar că în această seară am purtat tricoul lui Hurst."*

Dan: *„La mulți ani!"*

SPORTUL Magazin

SPORTUL ÎN ARTĂ

● Cassius Clay joacă într-un teatru de pe Broadway, în „Big Time Buck White", o comedie muzicală interpretată de negri și consacrată problemei negrilor. Cassius, care apare pe afiș cu numele său musulman, Mohammed Ali, cîntă trei cîntece: „Noi n-am venit cu lanțuri", „Balonul negru" și „Acesta e sfîrșitul, supraomule alb".

● Numărul marilor vedete sportive atrase de mirajul cinematografului crește necontenit. Cea mai recentă „achiziție" este cunoscutul campion mondial de motociclism, italianul Giacomo Agostini. El va fi interpretul principal în filmul (bineînțeles cu subiect sportiv) „Formula I". Partenera lui va fi actrița Olinka Berova. Pe autodromul din Monza s-au filmat primele secvențe.

● Cu prilejul primului Festival al cărții de la Nissa, care a avut ambiția de a fi mai mult decît un tradițional tîrg al cărții, s-au organizat zile speciale consacrate cîte unei teme. Printre acestea au figurat: sportul, turismul și natura.

AM SCRIS DESPRE MOINA...

Sînt cărți pe care le scriu alții și pe care ai fi dorit să le scrii tu. Nu din invidie deșartă, ci din solidaritate sufletească. Te regăsești în ele, ca și cum nici nu ai fi lipsit din angrenajul conceptional.

Cu ani în urmă am scris o carte despre Moina, cu pasiune, pînă la sacrificiul identității autorului. Era prima, modestă, de altfel, biografie a marelui nostru atlet. Am parcurs cu eroul zeci de ture de stadion și cînd n-a mai fost de ajuns am recurs la ajutorul lui Homer sau al lui Montherlant, pentru a zugrăvi zgura încinsă de soare pe care atletul o mortifică violent cu cuiele pantofilor săi, o colorează cu umbra trupului său zvelt.

Acum, Moci scrie propria sa carte de amintiri și-l invidiez că are tăria să se gîndească în urmă. La un mare atlet, confruntarea cu momentele sublime ale carierei, atunci cînd nu mai sînt, lăsate mult departe — cere mîndrie bărbătească sau nonșalanță.

„Amintiri de pe stadioane" ne oferă mai mult decît povestea unei vieți aletice, o epocă întreagă, romantică fără îndoială, dar nu lipsită de virtuți istorice sau moralizatoare. Cînd un sportiv celebru scrie o carte, trebuie să luăm aminte. Nu numai pentru că un atlet a pus mîna pe condei — ceea ce-l fericește justificat pe prietenul nostru Virgil Ludu — ci mai ales pentru că autenticitatea reflecțiilor (cum subliniază prefațatorul, Emil Ghibu) întrece puterea de convingere a oricărui breslaș. Invidia mea e deci la fel de îndreptățită.

Victor BANCIULESCU

Am alergat cu Moina...

Ani de-a rîndul am alergat cu Moina, sau mai bine zis în urma lui, pe stadioanele țării și ale Europei.

Și acum, alerg din nou cu Moina în cartea amintirilor, ale lui și ale noastre, ale generației pe care cineva a numit-o generația ultimilor romantici.

Nu, simt că nu voi putea scrie o recenzie. E prea mult în această carte din ce a fost tinerețea noastră sportivă, ca să pot face cronologie, statistică, comentariu.

Desigur, dv. cititorii acestor rînduri doriți totuși o prezentare a cărții și a autorului, dar vedeți tocmai acest lucru îmi este de data aceasta greu să-l fac, căci „et in Arcadia ego..." Și totuși am să vă spun cîte ceva.

Este ca o poveste, lungă și de demult, de acum treizeci de ani. Așa ca în Dumas, dar altfel: înainte cu 30 de ani! Și n-am greșit spunînd Dumas. Pe atunci, făceam atletism fiindcă aveam talent, iubeam infinit mișcarea și credeam orbește în ceilalți.

Pe atunci n-aveam antrenori emeriți, materiale de import, piste de tartan, și deplasări pe tot globul. Așa era pe atunci, așa cum altfel va fi mîine și așa mereu, mereu altfel, căci aceasta-i legea vieții.

Dar aveam în noi un afurisit dor de joacă și întrecere și un al șaselea simț: prietenia. Toate acestea și încă multe altele se desprind firesc, cald, nostalgic din paginile cărții lui Moina.

Cred că despre puțini sportivi, de ieri și de azi, s-a scris atît de mult și de frumos ca despre Moina. Nu-i așa dragă Victor Bănciulescu? căci tu, care ai scris o carte despre Moina, o știi cel mai bine.

Dar ciudat, gloria aceasta europeană a lui Moina-Owens balcanic, Săgeata Carpaților, Gazela Clujului — nu l-a molipsit pe eroul atîtor categorice victorii. Și nu era la îndemîna oricui să alerge pe atunci 10,4... 21,3... 48,8.

A rămas cuminte, modest, iubit de prieteni și mai ales de adversari. Și acest lucru nu-i ușor, cînd mergi din succes în succes, copleșit de titluri și recorduri. Dar e minunat. Desigur, l-am prețuit pe Moina pentru 10,4, pentru picioarele lui repezi și succesele lui și ale naționalei. Dar de iubit, l-am iubit nu-mai pentru inima lui, nu de alergător, ci de om, de prieten.

S-a întîmplat ceva curios, citind „Amintiri de pe stadioane". Cartea mi s-a părut cumplit de scurtă, fulgerătoare, ca un sprint, ca o sută de metri.

Explicația este firească și dv. cititori mă veți înțelege și aproba. Erau în mine toate acele pagini și apoi, să știți că nu exagerez, cartea e scrisă vioi, colorat, cu zeci de întîmplări și momente vesele, colegiale, inedite.

Am regăsit cu emoție și bucurie Predealul cursei record pe 100 m, deplasările echipei noastre naționale, pasiunea neîmplinită a lui Moci pentru fotbal, prietenia lui sinceră cu Eugen Lupșa, singurul lui învingător, glumele noastre inofensive, dar nu lipsite uneori de înțelepciune.

Moina ar fi putut fi mai grav, mai profesoral, mai 10,4. Dar n-a vrut sau n-a putut să fie. Și a fost mai bine că s-a întîmplat așa.

Totul — copilăria, anii studenției, concursurile, recordurile, călătoriile, totul — invită darnic la sfat, la confesiune, la întoarcerea în timp. Cine a dorit aceasta și o poate face, va găsi cartea lui Moina minunată, cine nu, îi va găsi cusururi, așa cum găsim noi oamenii pînă și soarelui, care se știe, are și pete.

Deși, și de data aceasta, Moina mi-a luat-o înainte, ca pe stadion, publicînd cartea vieții lui („Oameni și atletism" e prevăzută să apară în 1970), îl felicit prietenește și îl sărut după linia de sosire.

Fiecare izbîndă atletică, pe culoare sau în librării, a unuia dintre noi, cei de ieri sau de mîine, este o izbîndă a tuturor, o victorie a atletismului.

Virgil LUDU

---

11 februarie 1883...

...Un tînăr de 19 ani este numit suplinitor la gimnaziul „Vasile Alecsandri" din Galați. În scurt timp, apreciindu-i-se activitatea, el va fi numit profesor și la Școala normală din orașul de pe malul Dunării. Era fără îndoială un frumos început de drum pentru copilul unei văduve sărace. Dar cine și-ar fi închipuit pe atunci, că tînărul Dumitru Ionescu își va lega numele, de-a lungul multor decenii, de însăși istoria gimnasticii românești?

„O CAUZĂ CE MI-A FOST DRAGĂ"

În acel timp, „activitatea gimnastică" din țara noastră era dominată de personalitatea „deschizătorului de noi drumuri" în acest domeniu, Gheorghe Moceanu. Într-un fel, însuși D. Ionescu i se considera „discipol", deoarece îl avusese profesor pe Simeon Petrescu, elev al lui Moceanu, primul clasat la „concursul" (examenul) organizat în 1877 de către „Societatea Română de Arme, Gimnastică și Dare la Semn" pentru numirea profesorilor de gimnastică.

Dar cunoștințele obținute de sîrguinciosul elev de la remarcabilul său maestru, nu reprezentau pentru D. Ionescu decît un punct de plecare pe calea însușirii „tainelor" gimnasticii. Înfruntînd cu... entuziasm lipsa unor posibilități materiale adecvate, Dumitru Ionescu nu ezită să la drumul străinătății pentru a-și desăvîrși învățătura. La sfîrșitul anului 1885 urmează o școală specială de gimnastică la Roma. Întors în țară, reușește „cu distincție" la concursul pentru ocuparea unei catedre de specialitate la Galați. În 1888 solicită și obține un concediu de 4 luni, timp în care studiază în Elveția organizarea gimnasticii în școlile normale de băieți și urmează la Lucerna un curs special pentru profesori. La 1 septembrie 1888 este transferat la Liceul „Gheorghe Lazăr" din Capitală, iar în 1890 se clasează primul la concursul pentru ocuparea catedrei de gimnastică de la Școala normală de institutori din București. În vara anului 1893 este delegat de către Ministerul Instrucțiunii Publice să studieze în Germania și Anglia aplicarea și practicarea jocurilor în școli, ceea ce îi prilejuiește elaborarea unor interesante propuneri concrete, rămase însă — din nefericire — fără rezultat...

Spațiul nu ne permite să continuăm, fie chiar numai statistic, înșiruirea îndelungatei activități desfășurate de Dumitru Ionescu pe linia cunoașterii experienței mișcării gimnastice internaționale și a încercărilor făcute de el pentru aplicarea acesteia la condițiile specifice țării noastre, în acea perioadă. Totuși, nu putem trece peste numeroasele sale participări la diferitele congrese și serbări federale din străinătate (München — 1889, Dresda și Geneva — 1896, Louvin — 1907, Frankfurt pe Main și Paris 1908, Verviers — 1909, Bruxelles și St. Quentin — 1910 etc.). Reprezentînd cu cinste de fiecare dată țara noastră, Dumitru Ionescu a fost unanim apreciat peste hotare, fiind ales membru de onoare și „asociat" la numeroase societăți și uniuni de gimnastică din străinătate, iar în 1911 a fost proclamat membru de onoare al Comitetului Federației internaționale europene.

Dar toate acestea nu reprezintă decît reflectarea pe plan extern a laborioasei activități depuse timp de peste o jumătate de secol de Dumitru Ionescu, pentru dezvoltarea gimnasticii românești. Pe drept cuvînt, el putea afirma în prefața lucrării „Istoria gimnasticii și educației fizice la noi" că „a servit o cauză ce i-a fost dragă din fragedă tinerețe, cu toată convingerea și deci cu toată rîvna de a o fi văzut înălțată la dogma de factor de mare preț sub raportul unei educațiuni morale, sociale, patriotice și naționale la țara noastră".

„NE TREBUIE PROFESORI BINE PREGĂTIȚI"

Cuvinte care răsună ca un adevărat program de dezvoltare a educației fizice. Dar pentru ca ele să se concretizeze în fapt, în ciuda greutăților inerente acelor timpuri, au trebuit depuse îndelungate eforturi. Pentru Dumitru Ionescu, nimic nu a constituit însă un motiv pentru a abdica de la realizarea scopului pe care și-l propusese.

Mai întîi, o tribună scrisă, revista „Gimnasticul român", pe care o editează începînd din 1892, cu bani „din propriul buzunar". În nr. 4—5 din iunie-iulie 1893 publică o scrisoare deschisă adresată tuturor profesorilor de gimnastică din țară, rugîndu-i — în numele unui comitet de inițiativă — să-și dea adeziunea la înființarea „societății profesorilor de gimnastică din România", care devine un fapt împlinit în urma consfătuirii din 7—8 noiembrie 1893, cînd cu „participarea a 28 de profesori din 35" (existenți în întreaga țară!) se votează statutul societății. Din „Consiliul de administrație" fac parte profesorii: C. Constantiniu, ca președinte, D. Ionescu, vicepreședinte, Koroșet, casier, I. Radu, secretar etc; din „Comitetul diriginților": V. Negruzzi din Iași, F. Settelin din Craiova, I. Bucovineanu din Botoșani, R. Corbu din Brăila, Al. Copcescu din Focșani, P. Gheorghiu din Birlad. Sînt numele unora din primii dascăli de gimnastică din țara noastră care-și propuneau să conlucreze pentru „dezvoltarea și propagarea educațiunei fizice în toate straturile societății, sub formă educativă".

Urmează ani de noi eforturi și chiar de... dispute, pentru a se ajunge la aplicarea celui mai bun „sistem de educațiune fizică" și a celor mai corespunzătoare metode de predare și aplicare. Spiru Haret încurajează eforturile „gimnasticilor", participînd la prima consfătuire pe țară a profesorilor de specialitate (București — 1904 sub președinția profesorului universitar ieșean Paul Bujor), organizînd în perioada vacanțelor din 1909 și 1910 cursuri de perfecționare al căror director este numit Dumitru Ionescu. Aceste cursuri dau loc la dispute între „școala franceză" al cărei adept era D. Ionescu și cea suedeză, reprezentată în primul rînd de prof. I. Bucovineanu, traducătorul primului manual de specialitate. Așa cum arată Const. Kirițescu în „Palestrica", „discuțiile publice și polemicile pasionate provocate de această divergență au reprodus în țara noastră imaginea în mic a bătăliei sistemelor ce s-a dat cu atîta îndîrjire în Germania și Franța", terminîndu-se abia după primul război mondial, cînd metoda suedeză a fost integral adoptată. Deși „învins" în această dispută, Dumitru Ionescu își păstrează neștirbite merite în fortoți ceilalți! Și acum, să pun capăt litigiului care s-a ivit între dv.: Foresta Fălticeni juca în divizia... C, în 1967, cînd a ajuns în finala Cupei României, față în față cu Steaua. Pentru a-și face loc pînă aici, bineînțeles că a... dat de o parte și echipe din divizia A. Informații suplimentare ați putea cere, de pildă, la Rapid, actualul lider al campionatului nostru de fotbal!

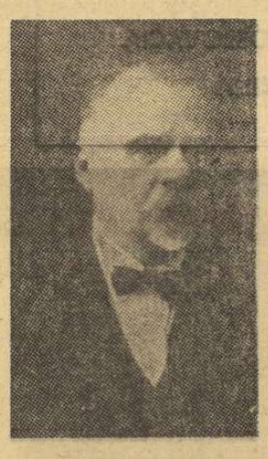

Un vechi dascăl de gimnastică

DUMITRU IONESCU

marea a numeroși profesori de gimnastică în cadrul Societății „Înainte" (între anii 1912—1924), în elaborarea a peste 15 lucrări de specialitate (unele constituind principala bază documentară pentru studierea trecutului gimnasticii românești), în federalizarea societăților de arme, gimnastică și dare la semn (care numărau în 1912 peste 6000 de membri), ca și pentru „cele patruzeci și opt de generații cizelate de mîna abilă a dascălului-artist care a dat neamului vigori fizice, minți luminate, caractere de granit" (Cezar Th. Pascu în „Gimnasticul român" din 1 mai 1932).

„SĂ NE ÎNTRECEM PENTRU A ȘTI CINE E MAI BUN!"

Într-o seară de aprilie 1897, Spiru Haret, ministrul școalelor, a invitat la el mai mulți profesori de gimnastică, printre care Dumitru Ionescu, Gheorghe Moceanu, Velescu etc.

„Nu mai merge așa, domnilor!" li s-a adresat ministrul, arătîndu-le că tineretul a uitat sporturile naționale și în primul rînd oina, a cărei „reînviere" trebuia asigurată imediat. Profesorii D. Ionescu, R. Corbu (Brăila) și T. Berescu (Iași) sînt însărcinați cu redactarea regulamentului și în mai 1899 se desfășoară primul concurs interșcolar de oină. Întrecerile se vor desfășura apoi anual și după o primă victorie, a echipei Liceului real „N. Bălcescu" din Brăila și o „serie" de 3 campionate cîștigate de Școala normală din Cîmpulung, elevii lui D. Ionescu de la Liceul „Gh. Lazăr" își vor înscrie și ei numele pe lista învingătorilor în această competiție care stîrnea „rivalități" de neuitat.

Dar pentru D. Ionescu întrecerea nu se limita la oină și nici măcar la „cadrul național", sperînd — în ciuda absenței condițiilor necesare — la o cît mai curînd afirmare sportivă peste hotare. Nu avea să trăiască această satisfacție decît decenii mai tîrziu, dar anul 1911 i-a adus totuși bucuria de a putea să se deplaseze cu o echipă de gimnaști la a 8-a serbare federală italiană și al 5-lea concurs internațional de gimnastică de la Torino. Era cea mai mare competiție internațională la care luaseră parte pînă atunci sportivii noștri. Dar cîte greutăți n-au trebuit să fie înfruntate și cîte lipsuri n-au fost pînă la sfîrșit acceptate, numai în dorința de a reprezenta cu mîndrie țara și poporul. „Pentru oraș gimnaștii noștri erau îmbrăcați într-un costum puțin prezentabil" care constituia „o notă puțin recomandabilă pentru federațiunea noastră", drumul a trebuit să fie străbătut în condiții foarte grele, ajungînd după 65 de ore la Torino, chiar cu cîteva ore înaintea deschiderii oficiale a serbărilor. Abia au mai avut timp să-și îmbrace costumele naționale și iată-i în „cortegiul festiv". „Emoțiunea ce simțim (...) și uralele cu care sîntem primiți, de «Eviva la Romania!» sînt greu de descris prin cuvinte. În asemenea momente trebuie să fii de față și părtaș spre a împărtăși zguduirea sufletească ce te stăpînește și noi eram dintre acești muritori fericiți!".

D. Ionescu este ales membru al comitetului tehnic internațional și al juriului examinator, îndeplinindu-și cu cinste îndatoririle. Cît despre gimnaștii noștri, ei nu reușesc să se claseze mai bine decît la „concursul popular cum e aruncarea greutății, suirea pe frînghie și alergarea, unde secțiunea noastră deși cea mai tînără a întrecut în puncte unele secțiuni străine ca cea belgiană și italiană".

De-a lungul anilor, Dumitru Ionescu a mai condus multe „secțiuni" de gimnastică (inclusiv feminine) la diferite concursuri internaționale. Dar amintirea aceluia de la Torino — 1911 i-a rămas întotdeauna dragă pentru că a însemnat prima prezență oficială a gimnaștilor noștri peste hotare.

ÎNTOTDEAUNA PREZENT...

După 48 de ani de profesorat, „fatala lege a pensiilor" îl obligă pe Dumitru Ionescu să părăsească pentru totdeauna catedra, dar nu și activitatea dedicată gimnasticii.

Societatea „Înainte", pe care o înființase încă din 1905, îl va avea mereu prezent în rîndurile ei. Este societatea despre care Const. Kirițescu arată în „Palestrica" faptul că i se cuvine „o deosebită mențiune" deoarece „a cucerit în scurt timp un loc de frunte printre societățile de gimnastică și a activat la federalizarea lor".

Anii trec fără ca activitatea veșnic tînărului „gimnastic" să sufere vreo întrerupere. În timpul celui de al doilea război mondial este însă obligat să asiste îndurerat la ocuparea localului societății de către germani, la distrugerea mobilierului, aparatelor de gimnastică, a arhivei și bibliotecii. Cîți ani de muncă și cîte eforturi reprezentau acestea...

După 23 August 1944 pornește din nou la drum, la peste 80 de ani, dar cu nestăvilit entuziasm, grupînd în jurul său pe toți cei dornici să contribuie prin muncă voluntară la reamenajarea terenului de sport al societății „Înainte". Eliberarea patriei a adus noi și mari posibilități de dezvoltare mișcării sportive. Dumitru Ionescu înțelege că visurile lui de altădată, prind în noile vremi conturul realității. Ar vrea să contribuie și acum cu ceva. Donase toate documentele pe care le avea cu privire la istoria sportului în țara noastră și biblioteca sa de peste 2500 de volume Academiei Naționale de Educație Fizică. La 17 octombrie 1949, cu autorizația comitetului societății „Înainte", pune la dispoziția Comitetului pentru Cultură Fizică și Sport terenul și localul acestela.

Era un ultim salut adresat mișcării sportive din țara noastră, de un veteran al ei, care părăsind curînd scena vieții, avea să rămînă prezent pentru totdeauna în istoria gimnasticii românești.

Dorin ȘTEFLEA

— Cum te-ai despărțit de ultima zi a anului, nea Teniță?

— Ceac-pac. Noroc că m-a lăsat gripa, altfel tot în pat stam... și, nu știu, cînd în noaptea de revelon ești singur și bolnav, cînd îți mai curge și nasul și te dor creierii, cînd mai auzi pe afară și pocnitori și strigăte, și cînd radioul îți urează cu frenezie profesională: la mulți ani — bănuiesc că te apucă pofta subită să mușți sau să zgîrii pereții. Mă întrebi unde am fost? La niște nepoți, că de așa ceva nu ducem lipsă. Casă bunicică, magnetofon, televizor, bucătărie onestă, băutură comsi-comsa. A venit un profesor și cu doi iepuri (face naveta la o școală pe Bărăgan, pîn-la trenu' de întors trage cu pușca prin împrejurimile haltei), unul a adus niște telemea, altul un tort rămas de la botezul fie-si, și ne-am distrat, nu spun că nu ne-am distrat. Spre dimineață eu nu prea m-am mai distrat... dă' treacă de la mine.

— De ce nu te-ai mai distrat?

— Îți spun, și odată cu spusele te rog să-ți cam pui lacăt la gura asta a dumitale nespus de spartă. Oare orice confidență, orice destăinuire, orice părere trebuie neapărat ejectate în cele patru colțuri ale vîntului? Poate mă supăr odată și odată, și nu-ți mai spun nimic...

— Mă nenorocești!

— Am glumit... să-ți fie o lecție de discreție pentru viitor. Te-nțreb însă și eu pe dumneata: de ce a făcut atîtea fasoane băiatul ăla?

— Care băiat?

— Ei, așa-zisul sportiv din noaptea de revelon... nu-ți spun numele (și asta nu ca să te fierb), ci așa, că n-are rost să-l spun. Domnule, s-a-ncruntat, pînă pe la vreo 1, am mîncat, am băut, p-ormă s-au servit bucatele și plăcintele. La plăcinte, a apărut EL, întîrziat. Îl chemase nepotu-meu, îl cunoștea bine: voia să pigmenteze oarecum ambianța. Îi făcuse printre invitați o reclamă teribilă, că-i așa și pe dincolo, că-i simpatic și voinic. Toți abia așteptau să-l cunoască. Băiatul a venit, a spus scurt din pragul ușii: Saluti a tutti (ca Alberto Sordi în filmul ăla italian cărula i-am uitat titlul), s-a așezat obosit la masă și și-a aprins o țigară lungă cu filtru. A refuzat curcan, a refuzat piftie, a încercat-o, a refuzat baclava. Dar plăcinta a acceptat-o, și numai coaja, pe care a rontăit-o cu mutra unuia care vrea să se otrăvească morțiș. A scos în total zece sau cincisprezece vorbe, mai mult monosilabe. Părea scîrbit, se uita mereu la ceas, un Timex electric de toată frumusețea. (Cred că d-aia se și tot uita la el, să i-l vedem noi, cellalți muritori de rînd). A pozat ca o vedetă o jumătate de oră, apoi s-a sculat în picioare, s-a întins, a căscat. S-a uitat la discurile și benzile nepoatei mele și i-a zis politicos:

— P-astea de unde le-ați dezgropat, miladi?

Miladi... cui? Margaretei: două-

zeci de primăveri, anul III chimie industrială, ochi violeți à la Liz Taylor — și cuminte, domnule, cuminte ceva de speriat. Apoi a spus iar din pragul ușii: Saluti, și a plecat, mormăind că afară e o vreme dură și bate un aiizeu împuțit, iar ei trebuie neapărat s-ajungă la alt reveion, un reveion mișto, și mai trebuie în plus să cumpere pentru fetele de acolo niscai elastic de rumegat. (Pe limba lui, probabil, asta însemna gumă de mestecat.) Acușica te-ntreb din nou pe dumneata, dacă-mi dai voie: adică de ce așa? Nu-i ținea nimeni legat la reveionul nostru — dar pe vremea mea nu te duceai la mai multe reveioane în aceeași seară. Te duceai la ăla la care-ți făcea plăcere, sau dacă nu-ți făcea plăcere, nu te duceai nicăieri. De unde pînă unde plimbările astea pe la unul și altul, în căutare de distracție mișto? Și de ce să vii ultimul, să nu scoți o vorbă, tar cînd vorbești, să vorbești cum vorbești, să faci pe obositul, să-ți arăți ceasul, bricheta cu gaz, ciorapii cu baghetă — și să nu-ți arăți știința conversației, hazul sau seriozitatea, ideile? Hai să zicem că băiatul era supărat, avea un necaz, o greutate pe suflet, dar ca să respecte o convenință, totuși a venit. Perfect: sta tot o jumătate de oră și pleca, cu scuzele de rigoare. Toți am fi spus: se poate întîmpla oricui, este? Ce miladi, ce saluti ți-aș fi dat eu... mă știi că nu-s dus la biserică, și dacă-mi sare mușțaru', e bun sărit. I-aș fi făcut un program clasa unu.

— De ce nu i-ai făcut? Aveai tot dreptul.

În ochi i s-a aprins o scînteie de mîhnire și triumf, reprimată imediat.

— Ah, am vorbit la optativ? Am greșit... i-am făcut programul, domnule, i i-am făcut acolo în pragul ușii, de-au zăngănit geamurile și la vecini.

Mi-a întins mîna și m-a privit drept în ochi cu seriozitate.

— Apropo, poți fi liniștit: n-am dat scenariul. M-am întîlnit cu cineva de meserie, mi i-a prezentat un prieten, și cînd i-am spus ce vreau să fac (sau mai bine zis ce-am făcut), așa s-a bucurat, așa mi-a spus să mă grăbesc să-i aduc scenariul, așa m-a asigurat că vor fi încîntați să primească un lucru proaspăt, neschematic, de la un om proaspăt și neschematic, așa mi-a vorbit de dorința de a începe în sfîrșit să se lucreze cu necunoscuți, nu numai cu nume consacrate, așa s-a veselit și mi-a garantat că la rîndu-le se vor veseli cu toții la ideea facerii unui film sportiv (de cînd îl așteaptă!) încît am rupt în bucăți scenariul și i-am aruncat pe foc. Pentru că, înțelegi, conținutul tui și conținutul acestui recent saluti se băteau cap în cap. Și am nevoie de o perioadă de reîmbărbătare în domeniu. Ai pricepit, ca să vorbesc și eu pe limbajul amicului meu?

— Am pricepit, nea Teniță. Am pricepit bine de tot.

Al. STRUȚEANU

MIHAI MARIN, ALEA IULIA. „Se poate întîmpla, în cursul unei partide de fotbal, ca un portar să fie solicitat foarte puțin. De loc, uneori. În aceste condiții, el nu obține nici o notă din partea cronicarului „Sportului". Eu consider acest lucru o nedreptate. De ce spun asta? Fiindcă această notă contează în clasamentul constanței, pe care îl alcătuiește ziarul „Sportul". În asemenea condiții, este avantajat fotbalistul care a jucat prost, dar a primit, să zicem, nota 4, în timp ce portarul de vizavi, fără să fi făcut nici o greșeală, este pus în situația de a pierde teren în clasamentul constanței". N-aș putea spune că n-aveți dreptate! Va trebui, deci, să căutăm o soluție echitabilă în această problemă. Ceea ce propuneți dv. — acordarea unei note „de mijloc" portarului care n-a fost pus la încercare — înseamnă, în fapt, un compromis. Pînă la reluarea campionatului, avem timp să ne mai gîndim!

NICOLAE MIMIS, BUCUREȘTI, În materie de epigrame, sînt preferabile, firește, căile nebătătorite. Poanta pe care o folosiți, e arhicunoscută. Dar parcă o pregătiți altfel:

Unul boxer

E fin ca om, dar are meci
Și luptă să învingă. Deci,
Nu poate fi dispus acuși
Ca să se poarte cu... mănuși.

VASILE COCU, CÎMPIA TURZII. 1. Nu există nici o contradicție între informația apărută în ziarul nostru și aceea dată de revista „Fotbal", privitoare la Răducanu. 2. Stadionul „23 August" din Capitală are 63 523 locuri numerotate, Republicii 27 800, Dinamo 18 155, Giulești 15 800.

TUDOR MANTA, BUCUREȘTI. N-am înțeles ce vreți să spuneți în poezia *„Aruncătorul"*? „Pămîntul din adîncul / De oameni răscolit / Învins și-a dat fărîma / Din carnea lui bătrînă". Primind asemenea versuri, sînt gata să mă fac și eu aruncător. De... poezii!

NICOLAE MOCANU, BALOTEȘTI. În meciul România — Cehoslovacia, disputat în 1965 în București, și încheiat cu scorul de 1—0, golul a fost realizat de Matei anu, care a reluat, de la 14 m, mingea trimisă de Sasu. Stroiff, renumitul portar cehoslovac, a oprit pentru o clipă balonul care i-a scăpat însă apoi, printre mîini, în poartă.

NICOLAE SIMIONCA TG. MUREȘ. În palmaresul nostru figurează trei întîlniri, la fotbal, cu U.R.S.S., cu următoarele rezultate: 1—1, 2—0 și 0—0. Cel mai bun rezultat este, desigur, cel din 1957, acel 1—1 obținut la Moscova în fața primei reprezentative a Uniunii Sovietice. Noi am și cîștigat cu 1—0, prin golul înscris de Ene I.

Ilustrații: N. CLAUDIU

RĂSPUNDE Don Poștaș

TRICA TOMESCU, PLOIEȘTI. „Ca un cunoscător al fotbalului, de peste 40 de ani, am făcut un pariu cu un vecin, care pretinde că el știe și mai mult fotbal decît mine". Și v-ați supărat pentru asta? Eu unul n-am întîlnit pînă acum nici un om care să nu se pricepă la fotbal. Și, întotdeauna, mai bine decît

Stravinski și baletul sportiv

Scenă din baletul „Olimpice", pe muzică de Toshiro Mayazumi, interpretat de compania Robert Joffrey în 1966, în premieră, la New York City Center, pe Broadway.

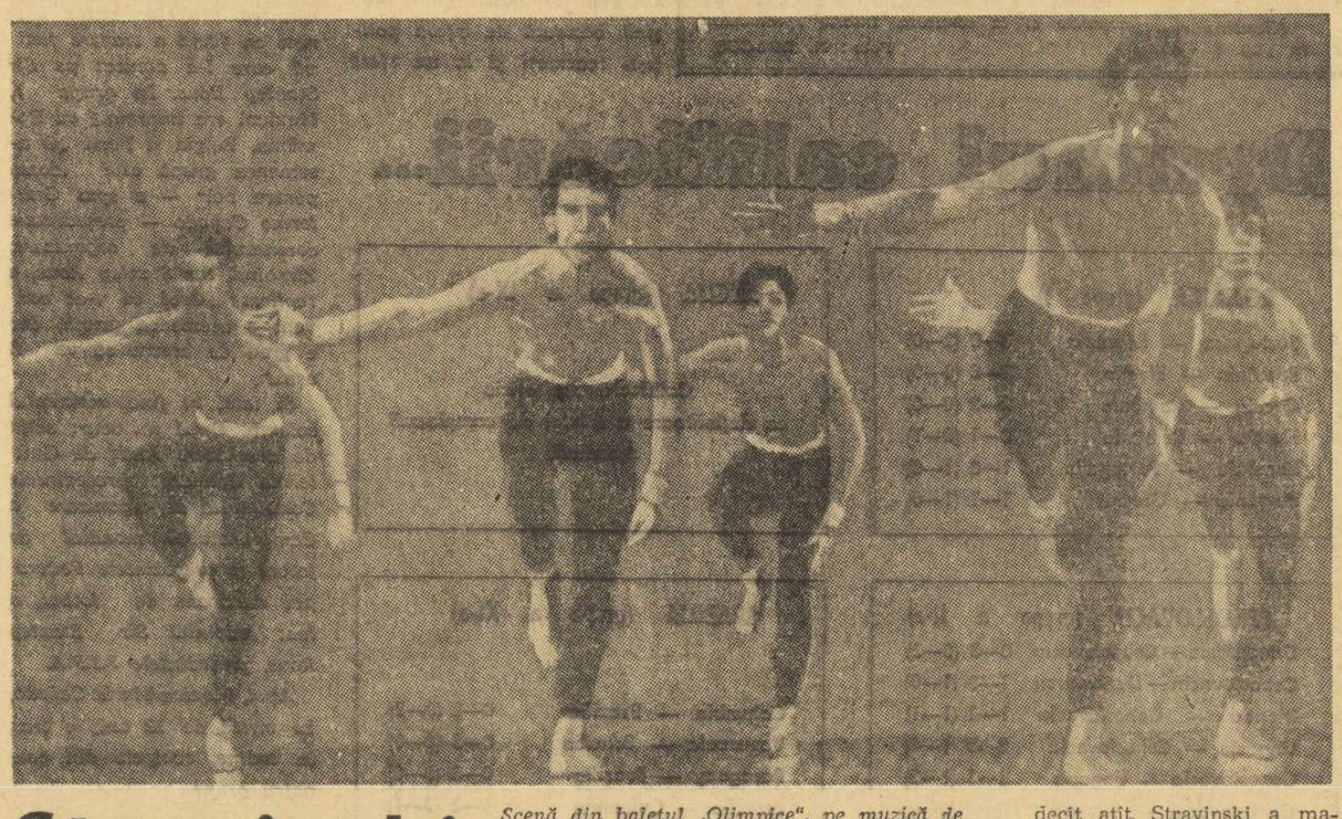

Cu prilejul Jocurilor Olimpice din 1924, de la Paris, concursurile artistice — poate cele mai strălucite din scurta lor istorie — au cunoscut, prin rezonanța numelor înscrise, impresionante liste de juriu pe specialități. Ne referim de astădată la juriul concursului de muzică, în care — cu plăcută surprindere — aflăm și numele lui George Enescu. Este adevărat însă că acest juriu (probabil foarte exigent, ceea ce nu miră, ținînd cont de celebritatea și valoarea membrilor) nu a acordat nici un premiu!

În juriu figurau nu mai puțin de 19 muzicieni pe care Larousse-ul îi celebrează, pomenindu-i, și azi. Printre ei: Bela Bartok, Nadia Boulenger, Paul Dukas, Manuel de Falla, Gabriel Fauré, Arthur Honneger, Vicent d'Indy, Maurice Ravel și — la urmă, dar nu ultimul, cum spun englezii — Igor Stravinski.

De acest din urmă compozitor, elev al lui Rimski-Korsakov, ne vom ocupa în rîndurile ce urmează. Muzician dintre cei mai de seamă ai secolului nostru, Igor Stravinski a parcurs etape cu totul originale în creația sa, de la prelucrări de folclor pînă la jazz și serialism. Capodoperele sale, prezente constant în repertoriile instituțiilor muzicale, rămîn însă baletele, printre care: „Pasărea de foc" (1910), „Petruska" (1911), „Apolo musagetul" (1928).

Igor Stravinski a reintrat în actualitatea domeniului de care ne ocupăm, anul trecut, cînd, în celebra sală londoneză Covent Garden, s-a prezentat ultima sa creație, baletul „Jocurile Olimpice", care s-a bucurat de o extraordinară primire. Alegerea titlului lucrării să fi fost — la compozitorul în vîrstă de 87 de ani — o tîrzie rememorare a epocii juriului olimpic din 1924?

Fără îndoială e mai mult decît atît. Stravinski a manifestat un interes continuu față de dinamismul fizic, actul sportiv ca reprezentare artistică. Încă în 1957, el a compus baletul „Agon" (întrecerea) care amintește de palestrele grecești. Și mai recent a avut loc la Lincoln Center premiera baletului său „Simfonia în do major", pe care a pus-o în scenă compania New York City Ballet, condusă de vestitul coregraf George Balanchine. Potrivit cronicarilor de specialitate această lucrare a lui Stravinski, în concepția coregrafică a lui Balanchine, constituie o prețioasă contribuție pe linia modernizării baletului, introduce o febrilitate delirantă și tinerească, însoțită de mișcări mai degrabă de factură sportivă.

Iată, dacă mai era nevoie, încă o contribuție la serialul celei de a 8-a arte a prietenului nostru Virgil Ludu!

B. VICTOR

CICLISM anul 101

Anul 1970 marchează intrarea ciclismului în cel de al doilea secol de activitate. Firește de la inventarea și perfecționarea bicicletei s-a scurs mai multă vreme. De la semnarea „actului de naștere" a ciclismului ca sport au trecut numai 100 de ani, acesta fiind cel de al 101-lea. Lumea ciclistă consideră ca debut competițional cursa Paris-Rouen, desfășurată în mai 1869 și câștigată de englezul James Moore. Ciclismul este bătrîn? Nicidecum! El este mai tînăr, mai frumos și mai util ca oricînd!

Cincinat PAVELESCU

SONET

E-n amurg. Pe o terasă dintr-o vilă înflorită
O fecioară-n elegantă rochie neagră de atlaz
Răsfoiește-ncet o carte; și în gînduri adîncită
Pare-o lebădă în doliu, pe un lac fără talaz.

Și de farmecul citirei e atîta de robită
C-a uitat de BLAC — frumosul mox cu ochi ca de topaz
Ce mirat că nu-l mîngîie, eleganța și-o agită.
Parc-ar fi un paj ce-și soarbe castelana în extaz.

Cine știe ce sublimă poezie de iubire
A putut să o ridice din al vieții lung banal?
Ce maestru o-nfioară cu profunda lui gîndire?

Poate e înduioșata povestire-a unei fete
Ce-a murit în așteptarea unui mire ideal?
Nici de cum...
E „catalogul illustrat de bicyclette".

AVENTURILE LUI NICOLAE ION ȚAPU *)

Inițiată și organizată de ziarul „Sportul", sărbătorirea veteranului ciclismului românesc Nicolae Ion Țapu a stîrnit multiple reacții. Printre ele și aceea a lui Emil Iencec și Gh. Ștefănescu, reporteri sportivi cu vechi state de serviciu, care și-au pus în gînd și au împlinit o carte („Tot pe drum, pe drum, pe drum... cu Nicolae Ion Țapu") despre isprăvile pe două roți ale sărbătoritului. Este, fără îndoială, o filă din istoria sportului cu pedale, un volum de amintiri din ciclism care, chiar dacă-l are în centrul atenției pe N. I. Țapu, se adresează unei generații entuziaste, acelei generații care a pus și ea o piatră la temelia acestui sport. Numărind vedete autentice, performeri de talie internațională, generația lui N. I. Țapu, Nicolae Frize, Virgil Mormocea et comp. are multe lucruri interesante de povestit. Ele păstrează — ca și în cartea pe care o recenzăm — parfumul acelor vremi de început, redă frust entuziasmul pionierilor ciclismului românesc, desfășoară firul întîmplărilor cu și fără haz ce nu se mai pot repeta, atestă existența ciclismului ca sport cu priză la mulțimi încă de acum multe decenii.

Amintirile, pe care vremea le transformă în legende, nu pot fi acuzate de imprecizia datelor. Ele au păstrat ceea ce a fost mai frumos, au combinat lucruri petrecute într-o zi cu altele dintr-alta, au adus eroii mai multor întreceri pe un singur plan și, uneori, (oameni sîntem!) au picurat miere de mai acolo, în taina unde fusese puțin venin. Din proprie experiență știu că de cîte ori văd lumina tiparului amintiri, povestitorul este atacat — cu vehemență uneori — de cei-lalți participanți la întîmplare. Dar și mărturiile lor sînt tot ...amintiri. Așa încît nu m-ar mira ca și pe marginea acestui volum de povestiri cicliste — ce și-a făcut apariția în librării — să se nască controverse. Dar și acestea au farmecul lor și poate ar trebui... povestite.

Alertă, cu episoade palpitante, cartea va stîrni cu siguranță interesul iubitorilor sportului cu pedale și nu numai al lor.

Hristache NAUM

*) **Emil Iencec, Gh. Ștefănescu:** „Tot pe drum, pe drum, pe drum... cu Nicolae Ion Țapu", Editura Consiliului Național pentru Educație Fizică și Sport, 196 p, 6 lei.

Împăratul și plăcerile

Ori de cîte ori publicațiile nesportive prezintă vești din domeniul nostru, ne bucurăm îndeobște, fie de apropierea sportului de artă sau literatură, fie de imixtiunea științei în aria sportivă, fie — pur și simplu (dar nu fără orgoliu) — de prezența cuvîntului sport în cercuri în care a fost multă vreme — și pe nedrept — disprețuit.

Iată însă și o veste neplăcută, aruncînd o lumină tristă asupra unui domeniu pe care, firește, nici noi nu l-am crezut cu totul neprihănit, dar căruia îi acordam, aprioric, valori salubritare.

Vestea, în interpretarea unei publicații bucureștene, sună precum urmează. Campion de ciclism, înnobilat de regele Belgiei cu titlul de „cavaler" pentru meritele sale în sport, cel care devenise cunoscut și omagiat ca „împăratul Rik", Henrik van Steenbergen, ducea o viață de sportiv-model. Pînă cînd, după 40 de victorii, în 134 de „curse de șase zile" și după un total de 1 644 de succese cicliste, a abandonat sportul și s-a retras în... mondenitate. De aici băutura, femeile și mai ales traficul de stupefiante l-au adus pe „împăratul Rik" în fața justiției.

Verdictul nici nu ne interesează. Ceea ce ne frapează totuși este faptul că sportul și-a exercitat influența social-igienică în tot timpul carierei marelui Rik, împărat al sprinterilor și al stayerilor, cu o extraordinară longevitate pe șosele și mai ales pe pistele velodromurilor, dar a cedat, a abandonat, o dată cu trecerea eroului în „civilie".

Lecția e amară, dar nu lipsită de virtuți moralizatoare. Mai ales pentru că, de data aceasta, „cazul Rik" este o ciudată excepție. Cît vreme s-a supus rigorilor vieții sportive, marele ciclist a fost un model de conduită; cum a pus bicicleta definitiv în rastel, a început să calce în străchini. Particularitatea cazului provine din comparația cu alte cazuri, ce ne sînt mai apropiate, deci mai cunoscute și în care subiecții nici măcar nu au răbdare să aștepte încheierea carierei, ci chiar în timpul ei amalgamează într-un mod straniu ascetismul sportiv cu hedonismul vieții de toate zilele.

Ne-am fi așteptat, la Rik, ca trena sănătoasă să fi dus la obișnuință și în epoca pensionării. Dar nu a fost așa. De unde se vede că dedatul la plăceri futile (cînd nu chiar la josnicii) este dăunător, vătămător, și în timpul creării palmaresului, ca și după trecerea lui în albumul cu amintiri! (vib.)

SELECȚIUNI ● SELECȚIUNI ● SELECȚIUNI ● SELECȚIUNI ● SELECȚIUNI ● SELECȚIUNI ● SELECȚIUNI

Geo BOGZA

Spovedania unui biciclist

1. INTRODUCERE

Au trecut pe lîngă mine, unul lîngă altul, alunecînd ușor pe biciclete, un băiat și o fată. El avea capul gol, ea părul lung pe spate. Nepăsător la atîtea spectacole ale orașului, am întors capul după ei și i-am privit cu o ușoară invidie. Apoi, aducîndu-mi aminte de mine însumi mi-am spus, în timp ce mă cuceream lumina unui zîmbet lăuntric: — Și eu am fost ca ei, și eu am cunoscut această mare și copilărească fericire.

Și eu am pedalat, în capul gol, alături de o fată al cărui păr flutura pe umeri. Oră după oră am pedalat, ascultînd imperceptibilul foșnet al spițelor în foșnetul mai vast al arborilor pe sub care, precis și totuși ca într-un vis, amîndoi alunecam. Sau alte ori, plecat pentru o lungă călătorie — cum a fost aceea în care m-am făcut, de la început pînă la sfîrșit, toată viața lui, tovarăș al Oltului — pedalam singur, din zori și pînă în amurg, lăsînd în urma mea, într-o imensă horă, atîtea chipuri ale lumii, sate, păduri, livezi, fiecare altfel luminate de soare, pînă ce întinderea nesfîrșită a cîmpiei se tulbura, transformîndu-se în cele din urmă în măreția munților. Și printre ei pedalam, prinzîndu-le pe retină, în vaste panoramice, întreaga frumusețe, cetățile albe de calcar, domoala arcuire a platourilor, extrema gingășie — pe care nici o notă de plan n-ar putea-o reda — a mesteceniilor presărați în uriașul ocean al pădurilor de brad. Și printre ei pedalam, aspirînd mireasma frustă a fînului, potolindu-mi setea cu apa izvoarelor, pînă ce îi lăsam în urmă și începeau din nou cîmpia, cu altfel de așezări, cu altfel de turle de biserici, cu altfel de bărbați și de femei. Cu toți intram în vorbă și toți mă poftеau, dacă era vremea, la prînzul sau la cina lor, uneori lîngă grîul abia secerat, și-i ascultam vorbind, puțin amețit, după hora privelиștilor, de hora imensă a întîmplărilor dintr-o viață omenească, de uriașul foșnet al acestor pămînturi. Și iar pedalam, pe lîngă șiruri de plopi, pe sub melancolia sălciilor, lăsînd să se rotească în jurul meu sate și turle de biserici și troițe și fîntîni, trecînd din lumina soarelui în umbra pădurilor, și iar ieșind în lumină, pînă ce alți munți se iveau în zare. Am fost poate cel mai bogat, cel mai fericit și cel mai înțelept printre mulți din generația mea.

Iar bicicleta nici nu era a mea, era o bicicletă de fată, bicicleta lui Bunty.

2. TEMEIURI

Din tot ceea ce a născocit omul, bicicleta singură îți îngăduie să străbați distanțe înzecite decît cu piciorul, fără să te rupă o singură clipă de natură. Ea este instrumentul ideal pentru a străbate și cunoaște lumea, lăsîndu-te tot timpul în contact cu ea, lăsîndu-ți răgazul să devii fericit și înțelept. Cu mai puțin decît ea, omul este prizonierul propriilor sale limite. Cu mai mult decît ea, iese afară din natură și se pierde de sine însuși.

Am mers mult pe jos, cu bicicleta și cu automobilul. Mersul pe jos pune ființa noastră în contact direct cu diversitatea lumii, prilejuindu-i observații și fericiri fundamentale. Bicicleta vine să le înmulțească, fără a scădea nimic din altă parte.

Cu piciorul, greu îți poți îngădui, mai ales dacă se apropie seara — un ocol larg, pînă la pîlcul de arbori, la casa singuratică sau la ruinele din zare, ivite pe neașteptate în altă parte a lumii decît aceea spre care te duceai. Bicicleta îți îngăduie să-l faci, ea îți îngăduie să pendulezi între orizonturi, să te îndrepți încotro te atrag privirile, să cunoști un întreg ținut, fără să te frustrezi de nici o priveliște și fără să-ți dea sentimentul — cum se întîmplă cînd ești pieton — al timpului care presează. Ea este instrumentul ideal pentru a străbate și cunoaște lumea.

Este adevărat că pentru cei ce străbat lumea în automobil bicicliștii pot părea desueți sau chiar ridicoli. Ce vă pot spune? Că niciodată această comparație nu trebuie făcută, că așa cum o gazelă nu-și are locul lîngă un tigru — iar bicicleta este verișoara metalică a gazelei — niciodată fregilul velociped nu trebuie pus alături de un automobil, pe aceeași șosea.

Dar, în căutarea fericirii, într-un orizont lăuntric, acolo unde se confruntă concepțiile de viață și filozofiile, bicicleta poate fi opusă automobilului.

Automobilul — cine ar cuteza să o nege? — are o frumusețe a sa, dintre cele mai desăvîrșite pe care le-a produs era industrială. Și îți îngăduie să admiri la prînz un fluviu sau o catedrală de care, în zori, te aflai la sute de kilometri. Dar cu ce tribut! Viteza îl rupe pe om de natură și îl înstrăinează de sine însuși, încapsulîndu-l într-o singură senzație, în scurgerea vertiginoasă a kilometrilor. Lansat în lungul șoselei, automobilul mănîncă pămîntul, desființînd lumea și desființîndu-și și stăpînul. Dintre oamenii unidimensionali, automobilistul este cel mai unidimensional.

Am străbătut cîndva o țară tropicală, de la un capăt la altul, într-o singură zi, cu un automobil a cărui viteză atingea nebunia. În afară de acest sentiment, plăcut cîteva clipe, nu m-am ales cu nimic. Mult mai de folos mi-ar fi fost, mult mai mult m-aș fi simțit în acea parte a lumii și aș fi cucerit-o, dacă aș fi stat un singur ceas sub un palmier, sau de vorbă cu un pescar pe țărmul mării, cum aș fi dorit, dar nu s-a putut.

De cîte ori în țări și continente străine, am fost prizonierul automobilelor lansate între două orașe, am binecuvîntat clipa cînd îi se sfărîma cauciucul sau îi se înfunda carburatorul. Atunci porneam înainte pe jos și fiecare pas pe care îl făceam în lungul șoselei, printre case, oameni și arbori, putîndu-i privi în voie și aborda, era un bun cîștigat. Din lungi și prestigioase călătorii, în forul meu intim doar cu atît mă mam ales: cu cît am călcat singur cu piciorul.

Desigur rămîn piramidele, catedralele, templele milenare. Dar a ajunge în fața lor cu automobilul și a pleca din fața lor, după o jumătate de oră, cu automobilul, înseamnă o cunoaștere a lumii pe bandă rulantă. Cei care se duc să admire, în cursul unei zile, cu o sută de kilometri pe oră, un oraș sau un munte îndepărtat, sînt mai puțin bogați sufletește, mai puțin fericiți și mai puțin înțelepți decît cei care, în aceeași zi, au ajuns cu bicicleta pe poieci înguste, printre lanuri de grîu sau căpițe de fîn, pînă la un mic rîu sau într-o pădure.

Omenirea se află într-o fază a istoriei sale, caracterizată printr-o grăbită acumulare de bunuri, care ici și colo îi precipită pulsul și o desfigurează. Dar cînd, în cele din urmă, se va sătura, cînd nu va mai fi atît de atrăgită de valori materiale, cînd nu o va mai propulsa simțul parvenirii, se va întoarce fără îndoială spre tot ceea ce îi va putea aduce adevărata fericire. Atunci, marea desfătare o va da bicicleta, iar nu automobilul, cei care a putut să dezumanizeze atîția oameni și chiar să-i bestializeze.

Sînt sigur că va veni o lume, scăpată de tristețea sărăciei, scăpată de obsesia îmbogățirii, în care oamenii, în sfîrșit înțelepți, vor lăsa în garaj, de cîte ori vor voi să-și ofere o mare bucurie, tigrii de oțel și automobilelor, de dragul celor două roți subțiri care le pot prelungi ființa fizică și spirituală. Marele drum al omului spre sine însuși, marele deșum în urma căruia va descoperi cît poate fi de fericit, așa va fi făcut.

Sînt sigur că o astfel de lume va veni și sînt bucuros că, în anii mei cei mai buni, am prefigurat-o.

(„Contemporanul")

SELECȚIUNI ● SELECȚIUNI ● SELECȚIUNI ● SELECȚIUNI ● SELECȚIUNI ● SELECȚIUNI ● SELECȚIUNI

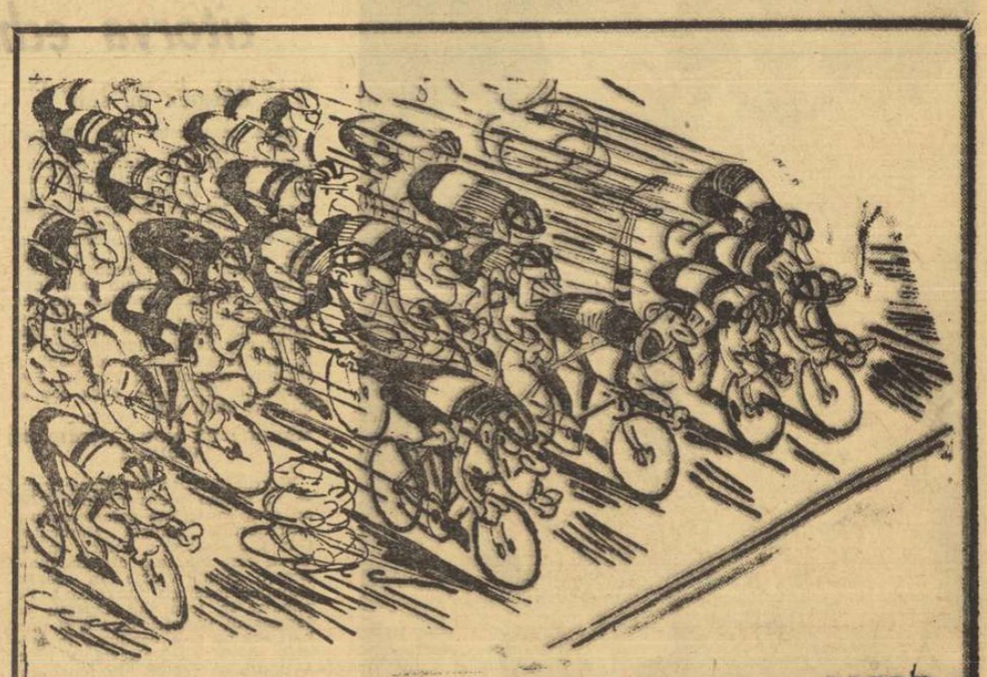

Demostene BOTEZ

PRIMUL LA SOSIRE

Se scutură brusc fanionul
Cu alb și negru în carouri.
Țîșni deodată tot plutonul
Cu bicicliștii în tricouri.

Mulțimea adunată-n jur,
În aer, flutură năframe,
Se-aud urări de bun augur
Ca într-un joc de telegrame.

Se-ndeamnă spițele de roți, —
Paianjeniș de sîrme fine,
Și lunecă departe, toți,
Pe bicicletele vecine.

Acum de-abia se văd din spate,
Ca niște călăreți-jochei
Ce călăresc pe două roate,
Din ce în ce mai mititei.

Alăturea pe trotuare,
Mulțime multă îi aclamă
Și parcă fugăriți de soare,
Plutonul, iată, se destramă.

Pe un ghidon sclipește-o rază.
Cu vii reflexe de oglindă.
Moiceanu, iată-l evadează
Și parcă ceilalți vor să-l prindă.

E maistru-n cursa de ciclism!
Și parcă-alături orice casă,
Din fugă, ca-ntr-un cataclism,
În urmă aleargă, sperioasă.

Și așa, în cele două părți,
Și blocurile mari se scutur
Și cad ca într-un joc de cărți,
Moiceanu zboară ca un fluture.

Și i se pare-atunci cînd trece,
Că-n jur vrea tot să se răstoarne;
Parcă-i călare pe-un berbece,
Pe care-l ține strîns de coarne.

Acum e pe șosea, în cîmp.
Se pleacă tare pe ghidon
Și, singur, după un răstimp,
Privește-n urmă la pluton.

Îl vede mic, — un cîrd de oi
Sau poate niște păsări rare,
Dar iată... mai aproape, doi,
Vin parcă-ncălecați pe zare.

Și totuși, parcă de-abia mișcă
Și-s între cer și-acest pămînt,
— „Organizează o morișcă"
Își spune-atunci Moiceanu-n gînd.

Cu o sforțare, face-un sprint,
Și parcă trupul tot și-a supt.
E-acum pe un pod, — ca de argint
Sclipește apa dedesupt.

Vin! În al depărtării praf
Se văd și munții cu omături,
Și stîlpii-nalți de telegraf
Par gard de-ostrețe pe de lături,

Așa de deși trec în viteză.
Și sondele se văd din mers,
Ca-ntr-o estampă japoneză,
Sau un pastel de vreme șters.

Acum șoseaua-i dreaptă, lină,
Și-i lucitoare ca o apă.
E-un riu de soare și lumină,
Sub bicicleta lui sireapă.

Departe înălbește-un pisc...
Ce scînteie senin, ca luna.
Și spițele, fac toate, una.
Și parcă-n fugă roata-i disc.

Adie rece vînt de munte,
Moiceanu cu o palmă-și șterge
Sudoarea caldă de pe frunte...
Și merge repede... și merge...

Dar iată, pe traseu, acuș,
Îi pare drumul tot mai greu.
Începe primul lui urcuș,
Și drumul urcă tot mereu.

Apar și brazi ca plini de brumă,
Asfaltul parcă e mai moale,
Și-l ține parcă-ar fi de gumă,
Și-l trage-ntruna, tot la vale.

E munte doar, nu-i un pripor.
Dar mușchii-s tari și încercați.
Moiceanu-i bun cățărător,
Și îl cunosc munții Carpați.

Un sprint și-nc-un gît de apă,
Și-n urmă încă o privire..
S-a terminat prima etapă;
Moiceanu-i primul la sosire!

P.S. Maestrul Demostene Botez ne-a făcut onoarea de a ne încredința spre publicare poemul său inspirat din lumea ciclismului. Atras de frumusețea sportului cu pedale, de aprigele întreceri ale rutierilor, de crîncena lor luptă pentru victorie, poetul l-a remarcat pe alergătorul Gabriel Moiceanu, multiplul campion al României — aflat astăzi la apusul carierei sportive, pe cel care are în palmares peste 100 de victorii în competiții oficiale și a parcurs pe fragilul velicul peste 500 000 de kilometri. Dar, mai presus de orice, poemul este un omagiu adus ciclismului!

PRINTRE ROȚI ȘI PEDALE

● *„GRINDĂ CANAL PREFABRICATĂ DIN BETON PRECOMPRIMAT PENTRU HALE INDUSTRIALE" se intitulează invenția brevetată cu nr. 45 087. Ce legătură are ea cu sportul? Una foarte directă: realizatorii ei — ing. Dan Mărăcine și teh. proiectant Octavian Amza — sînt pasionați ai sportului. Ing. Dan Mărăcine, fost jucător de fotbal, și-a văzut continuată pasiunea pentru sport de copiii săi, campioni de juniori la yachting și schi. Pe Octavian Amza aproape că nici nu mai este nevoie să-l prezentăm. Totuși... Fost ciclist de primul pluton, actualmente membru al biroului F.R. Ciclism și arbitru al Uniunii Internaționale de Ciclism, el este unul dintre veritabilii pivoți ai sportului nostru cu pedale. Invenția celor doi tehnicieni a fost pusă în practică cu succes în țara noastră și a fost brevetată în Italia și Franța. Cu puțin timp în urmă, la Nürnberg (R.F. a Germaniei), în cadrul Expoziției Internaționale de Invenții, lucrarea lui Dan Mărăcine și Octavian Amza a fost premiată cu medalia de argint. Le dorim — pe ambele tărîmuri (producție și sport) succese la fel de mari și în noul an!*

● „O SĂ MĂ UIȚI, CĂCI ȘI UITAREA E SCRISĂ-N LEGILE OMENEȘTI..." Ne-am amintit de versurile celebrei romanțe zilele trecute cînd am aflat că doamna Simpson, văduva regretatului ciclist Tom Simpson, s-a căsătorit cu rutierul englez Barry Hoban.

● *CUNOSCUTUL CICLIST OLANDEZ HENK NIJDAM, participant la „Cursa Păcii", fost campion mondial de urmărire individuală (amatori) și cîștigător de etapă în „Turul Franței" (la Besançon), și-a anunțat retragerea din activitatea competițională.*

● JACQUES ANQUETIL, MARELE CAMPION, A ABANDONAT DEFINITIV CICLISMUL. Întrebat: „Ce veți face în continuare?", Jacques a răspuns: „Mă voi ocupa — în sfîrșit — de familie, de fermă, de agricultură". Fostul cîștigător al „Turului Franței", al „Turului Italiei" și al atîtor alte mari întreceri n-a pomenit nimic despre ciclism. Nu-și va scrie memoriile? Nu va continua să comenteze în ziare „Turul Franței"? Nu va deveni membru susținător al unui club ciclist? Deși nu s-a pronunțat, avem convingerea că Jacques Anquetil nu va putea sta departe de sportul pe care l-a iubit cu adevărat.

● ȘI CICLISMUL POLONEZ A SĂRBĂTORIT ANUL TRECUT 100 DE ANI de la prima întrecere ciclistă organizată pe meleagurile Poloniei.

O imagine pentru albumul de amintiri al fostului rutier Walter Ziegler. Este momentul care marchează una dintre marile sale victorii: cea din ediția a 18-a a „Turului României". Campion al țării, cîștigător al „Turului României", participant la campionatele mondiale, la „Cursa Păcii", la „Turul Angliei" și la alte mari întreceri internaționale, Walter Ziegler a fost unul dintre acești ciclismului nostru, un rutier care și-a adus contribuția la creșterea prestigiului internațional al sportului nostru cu pedale.

COMBINAȚIE RATATĂ...

(documente pentru un roman polițist)

Presa vremii a înregistrat o întîmplare de la București, pe care o reproducem din ziarul „Universul" (anul 1898).

„James Hetzel, biciclist american, care a alergat la cursele de Duminică de la Velodrom, se află închis la poliție.

Iată cauza: biciclistul american înainte de a alerga în curse a căutat să facă o combinație cu d. Pucher, în modul următor:

A luat de la d. Pucher un înscris că dînsul va fi lăsat să ia premiul.

În schimbul acesta, americanul dădea 100 lei domnului Pucher.

D. Pucher a făcut acest act numai pentru motivul că americanul nu voia să alerge în cursă în alt mod. În cursă însă d. Pucher se ambiționează; numai ia în considerație nimic, și bate.

Americanul a făcut atunci un scandal enorm spunînd că el n-a auzit clopotul și alte multe de astea. În cele din urmă l-a căutat pe Pucher toată noaptea.

Eri de dimineață s-a dus la domiciliul lui Pucher unde a găsit pe femeia acestuia și fără nici o explicație a scos un revolver din buzunar voind s-o împuște. Atunci un lucrător din prăvălie a apucat pe american de mînă și chemînd ajutor, au venit cîțiva sergenți de oraș și l-au arestat.

La poliție s-a constatat că acest american e un fel de vagabond, fără nici un act care să justifice calitatea care o are.

E regretabil lucru că se petrec asemenea scene în țara noastră, provocate de niște streini a căror identitate e dubioasă".

★

Făptașul, americanul James Hetzel, s-a pierdut în negura vremii. Alois Pucher a rămas un nume în lumea sportului cu pedale de la noi, avînd în palmares cîteva centuri de campion național și titluri de recordman, precum și cursa ciclistă — de unul singur — pe ruta București—Paris (în anul 1900), realizată în 11 zile!

V. EROIU

În cursa lui spre Paris, în 1900, Alois Pucher a făcut escală în cîteva orașe din Germania. Iată un document pe care-l reproducem: coperta carnetului de membru (fotografie din stînga), fotografia lui Alois Pucher împreună cu fila de atestare a cooptării sale în clubul ciclist saxon.

sportul în lume

CIUDAD DE MEXICO LA TELEFON :

Ultimele însemnări pe carnetul unui ziarist prezent la hotelul „Maria Isabel"

In apartamentul președintelui FIFA, sir Stanley Rous, s-au luat primele hotărîri ale biroului forului de specialitate. Membrii acestui for au stat îngrămădiți în fața mesei în care Stanley Rous prezida o ședință a fotbalului mondial. Ca și într-o ședință secretă, ziariștii n-au avut acces fiind obligați să aștepte comunicatul scris al FIFA. Ziariștii n-au reușit să afle rezultatul discuției privind problema nr. 1, cea mai arzătoare, fixarea celor 4 capi ai grupelor. Acest lucru a fost comunicat cu numai 3 minute înaintea începerii operației de alcătuire a grupelor.

In altă ordine de idei, biroul FIFA a hotărît menținerea controlului anti-doping după vechea formulă utilizată în anul 1966 la campionatul mondial din Anglia. La sfîrșitul fiecărui meci, cîte doi jucători din fiecare echipă prin tragere la sorți, se vor supune controlului medical de laborator. Odată afișat acest comunicat și eu ca și alți ziariști de peste hotare m-am îndreptat către sala de festivități, de la etajul 3 al hotelului „Maria Isabel" unde am citit punctele publicate. Iată-le :

— Cu ocazia campionatului mondial, FIFA va aplica regulamentul utilizat în timpul turneului olimpic privind „trofeul fair-play".

— Biroul FIFA se va reuni la 29 mai 1970 la Ciudad de Mexico.

— Biroul a primit un amplu referat privind facilitățile care s-au făcut pentru ca reprezentanții presei să-și desfășoare misiunea în bune condiții.

★

„Bookmakerii" au început să opereze. Un buletin neoficial al bookmakerilor din Londra care a sosit aici comentează șansele și cotele care urmează să fie plătite... cîștigătorilor la pariurile sportive. Echipa Braziliei este marea favorită a acestor bookmakeri cu cota de 3—1. Iată celelalte cote : Anglia 6—1, Uruguay 7—1, R.F. a Germaniei 8—1, Italia, Mexic și Peru 10—1, Cehoslovacia și U.R.S.S. 14—1, Bulgaria, Suedia 20—1 etc.

★

Ottorino Barassi a declarat reprezentanților presei mexicane că Italia este marea favorită a acestei competiții. El a motivat spunînd : „Echipa italiană este redutabilă și bine pusă la punct. Fotbaliștii italieni pot intra definitiv în posesia cupei. Echipa are multe vedete și știe să joace în deplasare. Este poate cea mai bună echipă pe care am aliniat-o vreodată la un campionat mondial". Barassi a specificat că după echipa Italiei, șanse serioase au Anglia și Mexicul, care are marele avantaj de a juca pe teren propriu.

★

O telegramă sosită la Ciudad de Mexico, a supărat profund pe delegații federației din R. F. a Germaniei. In textul telegramei se arată că din cauza viscolului, zăpezii și frigului la sfîrșitul acestor săptămîni nu s-au putut desfășura meciuri din etapa campionatului de fotbal al R.F. a Germaniei. In fața acestei situații neprevăzute antrenorul echipei vest-germane Helmut Schön se află într-o dificilă dilemă, deoarece jucătorii nu pot fi urmăriți în meciuri oficiale. Schön a prevăzut pentru 11 februarie un meci amical cu echipa Spaniei la Sevilla.

★

Delegatul federației uruguayene, Federico Slinger, care a organizat aici o conferință de presă a indicat ca favorită echipa Braziliei. Oficialul uruguayan a specificat că dacă echipa sa se va întîlni pe parcursul întîlnirii cu formația Angliei, campioană mondială, are șanse de victorie. Slinger a declarat textual : „Noi am pierdut ultima oară în fața Angliei deoarece am prezentat o formație incompletă din care ne lipseau 3 din cei mai buni jucători".

★

Imediat după tragerea la sorți, cu mașini speciale sau cu trenul, numeroși delegați au și plecat să viziteze orașele care vor găzdui meciurile din grupe. Cei interesați vor vizita orașele Guadalajara, Pueblo, Toluca, Leon etc. Specialiștii și antrenorii sînt însoțiți de medicii federațiilor care urmează să aleagă locul de cantonament și desigur hrana adecvată.

P. RAMIROS

Echipa de hochei a S.U.A. va juca la București

Intr-un interviu acordat reprezentanților presei internaționale, THOMAS LOCKHART, președintele federației americane de hochei pe gheață, a anunțat oficial că **„echipa S.U.A. a refuzat invitația ligii internaționale de specialitate de a înlocui echipa Canadei în grupa A a campionatului mondial, programat în Suedia".** El a spus că **„hocheiștii americani vor juca în grupa B de la București".** Lockhart a motivat acest refuz arătînd că echipa a fost pregătită în mod special pentru grupa B și că trebuie să-și respecte angajamentul luat față de organizatorii acestei grupe de a juca la București. El a arătat că echipa S.U.A. dacă va cîștiga primul loc la București atunci va avea dreptul ca la viitoarea ediție să joace în grupa A. De asemenea, echipa americană va putea obține calificarea și pentru turneul olimpic de la Sapporo (1972). Se studiază ca în locul echipei S.U.A., în grupa A a campionatului mondial de la Stockholm și Göteborg să joace formația Poloniei. O hotărîre definitivă va fi luată în cursul următoarelor zile.

Înaintea C.M. echipa de fotbal a U.R.S.S. va evolua probabil în S. U. A.

NEW YORK 10 (Agerpres). — Organizatorii din S.U.A. studiază posibilitatea evoluției echipei de fotbal a U.R.S.S. înaintea începerii turneului final al campionatului mondial. Echipa U.R.S.S. ar urma să întîlnească la 8 mai la New York echipa Real Madrid, iar la 10 mai la Toronto (Canada) echipa Benfica. Se duc tratative în acest sens.

ALLAN BALL SANCȚIONAT !

LONDRA 10 (Agerpres). — Fotbalistul englez Alan Ball (Everton) a fost suspendat pe o perioadă de 4 săptămîni și amendat cu 100 lire pentru că în cursul meciului Everton—Wolverhampton nu a respectat deciziile arbitrului. Suspendarea lui Ball va începe de luni. El nu va juca miercuri în echipa Angliei care va întîlni într-o partidă amicală formația Olandei.

Herrera împotriva coafurii „hippy"

ROMA 10 (Agerpres). — Antrenorul italian de fotbal Helenio Herrera a declarat ziariștilor că va trece la măsuri serioase împotriva jucătorilor care nu duc o viață sportivă exemplară și poartă coafură gen „hippy". Antrenorul echipei A.S. Roma a arătat că din cauza acestei coafuri, jucătorii nu pot urmări și nici controla bine balonul.

Albert și-a reluat antrenamentele

BUDAPESTA 10 (Agerpres). — Cunoscutul internațional de fotbal maghiar Florian Albert, care a suferit o fractură la piciorul drept în cursul meciului Ungaria—Danemarca, și-a reluat antrenamentele. Albert a început programul de gimnastică în sala de sport a clubului în care activează, „Ferencvaros".

TELEX

Federația engleză de tenis a confirmat oficial că tragerea la sorți a meciurilor pentru zona europeană a tradiționalei competiții de tenis „Cupa Davis" va avea loc în ziua de 19 ianuarie la Londra.

■

La Ankara, în cadrul „Cupei campionilor europeni" la volei masculin, s-au întîlnit în primul lor meci echipele Muhafizgucu (Turcia) și Olimpiakos (Grecia). Voleibaliștii turci au obținut victoria cu scorul de 3—1. Returul la Atena, la 18 ianuarie.

■

Boxerul american de culoare, George Foreman, campion olimpic al „greilor" la Ciudad de Mexico, a repurtat al 13-lea succes consecutiv ca profesionist. În gala de la Houston, el l-a învins prin k.o. în rundul 4 pe compatriotul său Charlie Polite. Foreman este neînvins în carieră.

■

Campionul european de box la cat. grea, vest-germanul Peter Weiland s-a făcut vinovat de încălcarea regulilor de circulație. Weiland a intrat în conflict cu reprezentantii ordinii publice, deoarece a condus mașina în stare de ebrietate. Campionul european se află în toiul pregătirilor pentru meciul care-l va susține la începutul lunii martie la Madrid împotriva șalangerului său oficial, spaniolul Urtain.

■

La Cairo s-a disputat returul finalei „Cupei campionilor Africii" la fotbal între echipele Ismaili (Republica Arabă Unită) și Engelbert (Congo-Kinshasa). Fotbaliștii egipteni au terminat învingători cu scorul de 3—1 (1—0). În urma acestei victorii, echipa Ismaili a cucerit trofeul.

■

Echipa iugoslavă de fotbal Steaua Roșie Belgrad a jucat la Lima în compania echipei Universitario. Gazdele au obținut victoria cu scorul de 3—1 (2—1).

■

Cea de-a 10-a ediție a populare competiții cicliste pentru amatori „Tour de l'Avenir", se va desfășura în acest an între 17 și 26 septembrie. Startul se va da din orașul Albi, urmînd ca sosirea să aibă loc la St. Etienne. Pînă în prezent la această competiție și-au anunțat participarea de principiu echipe din Belgia, Italia, R.F. a Germaniei, Anglia, România, Olanda, Spania, Iugoslavia, Polonia, Elveția, Cehoslovacia, Luxemburg și U.R.S.S. Franța va fi prezentă la startul cursei cu trei formații.

Tur de orizont în tabăra cîtorva echipe finaliste

BULGARIA : ÎN MUNȚI ȘI ÎN... AMERICA DE SUD

După „escapada" din Maroc, unde, după cum se știe, a fost învinsă cu 3—0 de Maroc (surprinzător, chiar dacă a călătorit toată noaptea cu autobuzul pe o distanță de 380 km, Tanger — Casablanca, ajungînd la destinație la ora 4 dimineața în ziua meciului), echipa Bulgariei s-a înapoiat în țară. Lotul a fost cantonat pentru o lună într-o localitate de munte, la o altitudine apropiată de cea a Mexicului. În luna februarie, naționala bulgară va întreprinde un turneu în America de Sud, iar în aprilie va susține probabil o întîlnire amicală cu Franța. Plecarea în Mexic va avea loc la mijlocul lunii mai.

MAROC : UN NOU ANTRENOR, VIDINICI

Eforturile fizice și psihice depuse în timpul preliminariilor C.M. au avut consecințe nefaste asupra antrenorului echipei Marocului. Guy Cluseau : el a suferit un infarct, care l-a scos din activitate pentru multă vreme. În această situație, federația marocană l-a angajat în locul lui Cluseau pe iugoslavul Vidinici, care a și preluat echipa și a condus-o în meciul amical cu Bulgaria. Vidinici a imprimat echipei un joc bazat pe așezarea 4—3—3, mai potrivit, după părerea sa, pentru calitățile jucătorilor.

R.F. A GERMANIEI : SCHON ARE NECAZURI...

Sînt griji mai mult de natură organizatorică decît tehnică. Succesorul lui Sepp Herberger întîmpină mari dificultăți din partea cluburilor în ce privește alcătuirea programului de pregătire a lotului reprezentativ. Acestea nu consimt să dea jucătorii pentru mai mult de două jocuri amicale, fapt care dăunează planurilor lui Schön. Discuțiile federație-cluburi, care continuă, vor dovedi dacă și cît de convingere are Schön.

CEHOSLOVACIA : DOUĂ SĂPTĂMÎNI LA FONT-ROMEU

În planul de pregătire al antrenorului Josef Marko figurează un cantonament de două săptămîni (cu începere de la 10 februarie) în Franța, în localitatea Font-Romeu, unde s-au antrenat și mulți „olimpici" (nu numai francezi) pentru J.O. din 1968. La 15 martie este prevăzut un meci amical cu Austria. Plecarea în Mexic este fixată pentru ziua de 10 mai, campionatul urmînd să se încheie cu 4 zile înainte. Pe drum, lotul cehoslovac urmează să se oprească în Columbia și Bolivia, pentru cîteva partide amicale la mare altitudine.

SUEDIA : 7 (SAU 4 ?) SEMNE DE ÎNTREBARE

Pentru antrenorul Bergmark se pune acum problema menținerii formației de bază care a cucerit calificarea în preliminarii, iar această problemă o ridică jucătorii ce activează în străinătate la cluburi profesioniste. De trei este sigur că-i va putea folosi : Axelsson, Tom Nordahl și Turesson joacă la cluburi belgiene. Or, Belgia fiind și ea calificată, își va termina devreme campionatul. Ceilalți patru însă reprezintă tot atîtea semne de întrebare : Magnusson joacă în Franța, Grahm în Elveția, Kindvall în Olanda și Persson în Scoția, țări necalificate, deci, care își vor continua campionatele pe perioada cînd suedezii vor trebui să se pregătească pentru Mexic. Vor renunța la ei cluburile respective ? Iată întrebarea care-l frămîntă pe Bergmark. Lotul va pleca în Mexic la 20 mai, după un joc amical cu Ungaria (16 mai). Bergmark apreciază ca suficiente 10 zile pentru acomodare în Mexic.

Ove Kindvall (dreapta) și Axelsson — două dintre vedetele echipei Suediei

Pe zăpadă și gheață

● Concursul internațional de schi „Revelstoke Derby" a continuat la Whistler Mountainen cu desfășurarea unei noi probe masculine de slalom special. Victoria a revenit schiorului francez Fabrice Thomas. Pe locurile următoare s-au clasat americanii Paul Rachetto, Wally Rathgeb, Whit Sterling și elvețianul Hans Müller.

● După disputarea probei feminine de coborîre din cadrul concursului internațional de schi de la Grindelwald (Elveția), cîștigată de sportiva franceză Isabelle Mir, în clasamentul individual al „Cupei Mondiale" continuă să conducă detașat Michele Jacot (Franța) cu 121 de puncte. O urmează în ordine : Françoise Macchi (Franța) — 71 puncte, Barbara Cochran (S.U.A.) — 70 puncte, Judy Nagel (S.U.A.) — 50 puncte, Annie Famose (Franța) — 48 puncte, Isabelle Mir (Franța) — 46 puncte etc. În clasamentul pe națiuni, primul loc este deținut de Franța cu 592 puncte, urmată de S.U.A. — 244 puncte, Austria — 224 puncte, Elveția — 79 puncte etc.

● Cunoscutul patinator vest-german Erhard Keller, campion olimpic și recordman mondial în proba de 500 m, a anunțat că mai mult ca sigur nu va participa la campionatele europene programate în zilele de 24 și 25 ianuarie la Innsbruck. Keller a declarat ziariștilor că intenționează să fie odihnit pentru a evolua în optime condiții la campionatele lumii (14—15 februarie la Oslo).

● La Budapesta s-au întîlnit într-un meci internațional amical de hochei pe gheață selecționatele de tineret ale Ungariei și R. D. Germane. Victoria a revenit oaspeților cu scorul de 7—3 (4—0, 0—3, 3—0). Au marcat : Mucha (3), Meisel, Schur, Leinhos, Mann și respectiv Balint, Galambos și Bikar.

● Cunoscutul campion cehoslovac Jiri Raska a cîștigat concursul internațional de sărituri cu schiurile desfășurat pe trambulina mare de la Splinderuv Mlyn. El a totalizat 222,6 puncte, cele mai bune două sărituri ale sale măsurînd 78 m.

● La Tyhon (Elveția) se desfășoară în prezent întrecerile „Cupei Europei" la schi alpin rezervate juniorilor. Proba feminină de slalom uriaș a revenit tinerei schioare franceze Odile Chalvin (în vîrstă de 16 ani). Pe locul secund s-a clasat Gerti Engensteiner (Austria), iar locul trei a fost ocupat de Elisabeth Mayr (R. F. a Germaniei).

Clasamentele generale ale „Cupei speranțelor" la patinaj viteză

Azi, o nouă întrecere la Tușnad

După desfășurarea ultimelor probe ale ediției a III-a a **„Cupei speranțelor"**, întreceri de patinaj viteză rezervate juniorilor și copiilor, care a avut loc la Tușnad, clasamentele generale arată astfel : **JUNIORI I — fete : 1. Ecaterina Bernad (Mureșul Tg. Mureș) 190,933 p,** 2. Rodica Nimereală (Dinamo București) 192,966 p, 3. Sanda Bărbulescu (Din Buc.) 193,816 p. **Băieți : 1. Gh. Varga (Agronomia Cluj) 154,315 p,** 2. L. Koroș (Mureșul) 156,226 p, 3. L. Schreithofer (C.S.M. Cluj) 156,783 p. **Juniori II — fete : 1. Eva Fokt (Mureșul) 125,350 p,** 2. Clara Mike (C.S.M.) 131,050 p, 3. Eva Balint (Mureșul) 135,400 p. **Băieți : 1. E. Imecs (Agronomia) 106,800 p,** 2. St. Simion (C.S.M.) 107,600 p, 3. Șt. Szabo (Mureșul) 114,800 p. **COPII I — fete : 1. Roxana Salade (C.S.M.) 123,350 p,** 2. Eva Sigheti (Avîntul M. Ciuc) 124,150 p, 3. Sanda Frum (Învățămîntul Sibiu) 124,450 p. **Băieți : 1. V. Ciolacu (Învăț.) 106 p — nou record național la biatlon,** 2. A. Virbănescu (Învăț.) 112,300 p, 3. I. Kantor (C.S.M.) 114,100 p. **COPII II — fete : 1. Carmen Dragoman (Învăț.) 55 p.** 2. Anca Virbănescu (Învăț.) 56,700 p, 3. Viorica Săcăliuc (Mureșul) 64,400 p. **Băieți : 1. R. Dordea (Învăț.) 52,900 p,** 2. C. Toth (C.S.M.) 53 p, 3. N. Terzeanovici (Constructorul București) 53,100 p. **PE ECHIPE : 1. C.S.M. Cluj 81 p,** 2. Mureșul Tg. Mureș 79 p, 3. Învățămîntul Sibiu 73 p.

★

În ultima reuniune, în afara concursului, **Alexandru Spitzer** (Mureșul Tg. Mureș) a realizat la proba de 500 m seniori 46,1 secunde, ceea ce reprezintă un nou record al pistei de pe lacul Ciucaș.

★

Duminică va avea loc, tot la Tușnad, ediția I a **„Cupei Păltiniș"**, organizată de C.J.E.F.S. Sibiu, la care vor participa cei mai buni patinatori juniori.

CAMPIONATUL FEMININ DE HANDBAL

(Urmare din pag. I)

torul, Gheorghe (4), Țopîrlan, Vasilescu, Ștefan — Rapid. Au condus I. Dobre, I. Boschnner — Brașov.

UNIVERSITATEA TIMIȘOARA — C.S.M. SIBIU 16—11 (8—4). În primele 14 minute de joc timișorencele s-au descurcat destul de greu în fața ambițioaselor lor adversare (scor : 3—4). După aceea, cu toate că Universitatea a reușit să se detașeze, preluînd conducerea la o diferență de 3—4 goluri, echipa din Sibiu nu a depus armele și a luptat în continuare reușind în repriza secundă să fie la un pas de egalare (min. 39 scor: 10—9 pentru Universitatea). În acest moment a intervenit însă valoarea unora dintre jucătoarele timișorence (Neghină, Secheli, Hrivniak) și avantajul echipei campioane a crescut repede (5 minute) la 5 goluri ! Au marcat : Neghin (5), Secheli (5), Hrivniak (3), Onofraș, Rigo, Metzenrath — Universitatea, Birthelmer (4), Dragoș (2), Walzer (2), Brezaie (2), Chitea — C.S.M. Sibiu. Au condus P. Cîrligeanu, Gh. Popescu — București.

CONFECȚIA — VOINȚA ODORHEI 8—8 (3—5). Rezultatul constituie una dintre marile surprize ale acestui turneu. Scorul egal este în bună măsură echitabil, handbalistele de la Odorhei evoluînd în această partidă nesperat de bine. Echipa Confecția a jucat slab, fără vlagă în atac și cu multe greșeli de apărare. Întîlnirea — extrem de disputată — a plăcut prin dinamismul fazelor și prin evoluția scorului. După ce au înscris primul gol (Micloș — min. 2) handbalistele de la Voința au reușit să-și concretizeze în continuare ocaziile de care au beneficiat conducînd pînă în min. 44 cînd avantajul a trecut de partea echipei Confecția. Voința a egalat prin transformarea unei aruncări de la 7 m. Au înscris : Constandache (3), Ilie (2), Matache, Dincă, Nedelcu — Confecția, Micloș (3), Teglas (2), Balint, Marcos, Vari — Voința. Au arbitrat : C. Căpățînă, T. Ene—Buzău.

Astăzi, în cadrul ultimei etape a turneului sînt programate următoarele jocuri : 8,30: Universitatea Timișoara — Constructorul Timișoara ; 9,40 : Voința Odorhei — C.S.M. Sibiu ; 10,50 : Rapid — IEFS; 12 : Confecția — Progresul ; 13,10: Universitatea București— Rulmentul Brașov.

UNIVERSITATEA BUCUREȘTI — I.E.F.S. 15—11 (8—5). A fost fără îndoială cel mai frumos și mai disputat meci al etapei. La realizarea acestui spectacol de calitate merite revin ambelor echipe. Au înscris : Arghir (5), Șramco (3), Furcoi (3), Dobîrceanu (2), Leonte (2) — Universitatea, Băicoianu (5), Mohanu (3), Komanischka (2), Guță — I.E.F.S. Au condus V. Sidea, V. Pelenghian — București.

PROGRESUL BUCUREȘTI — RULMENTUL BRAȘOV 19—18 (13—9). Joc de luptă, dar mai puțin spectaculos și dinamic decît cel precedent. Au marcat Oțelea (7), Butan (3), Constantinescu (3), Bogan (3), Seceleanu (2), Harghel — Progresul, Răgușitu (6), Nako (5), Oancea (3), Drasser (3), Serb — Rulmentul. Au arbitrat Gh. Crisnic, S. Mileti — Petroșani.

„Cupa Unirii" la schi

REPREZENTANȚII A. S. A. BRAȘOV AU DOMINAT ÎNTRECEREA

VATRA DORNEI, 10 (prin telefon). — În localitate au început vineri întrecerile celei de a treia ediții a „Cupei Unirii" la schi. Spre deosebire de anii trecuți, la actuala ediție, în afara concurenților din țara noastră au participat și reprezentanții U.I.S.P. din Italia. Întrecerile de fond s-au desfășurat pe pîrtia din Poienița, iar cele alpine pe masivul Suhard. Organizatorii au întîmpinat serioase greutăți în buna desfășurare a probelor din cauza lipsei de... zăpadă. Cu toate acestea, cursele au fost foarte disputate și, unele, de un bun nivel tehnic. Rezultate: **seniori** (cca. 8 km) : 1. Gh. Cercel (A.S.A. Brașov) 25,11, 2. Gh. Bădescu (Dinamo Br.) 25,55, 3. St. Drăguș (A.S.A. Bv.) 26,50, 4. Dinu Petre (Dinamo Bv.) 26,57, 5. D. Zangor (A.S.A. Bv.) 27,00, 6. I. Țeposu (Dinamo Bv.) 27,01. **Senioare :** (cca. 4 km) — 1. Marcela Leampă (Dinamo Bv.) 14,54, 2—3. Lucia Barabaș (U.G.S.R.I.) și Vilma Bögözi (Dinamo Bv.) 16,54, 4. Maria Peteu (UGSR II) 19,47, 5. Hatnal Laczko (UGSR I) 19,57, 6. Ita Antal (UGSR II) 20,03. **Juniori:** (cca. 4 km) 1. Iosif Urs (UGSR I) 12.51, 2. Victor Dihoi (ASA Bv.) 12.58, 3. Iuliu Paja (Suceava) 13,27, 4. Pavel Chiriluș (Suceava) 13,29, 5. Vasile Nan (Dinamo Bv.) 13,38, 6. Ion Tudor (ASA Bv.) 13.41. **Junioare :** (cca. 3 km) 1. Elena Băsea (Dinamo Bv.) 11.58, 2. Rodica Clinci (UGSR I) 12.50, 3. Elena Papuc (UGSR I) 13.17, 4. Iuliana Pața (Suceava) 13.47, 5. Marcela Bădescu (UGSR I) 13.53, 6. Doina Rusu (UGSR I) 14.19.

Slalomul special pentru seniori, disputat vineri, pe Suhard a dat naștere la o întrecere atractivă, plină de neprevăzut în care unii concurenți italieni — riscînd prea mult — au ratat porțile și au abandonat. O comportare bună au avut-o reprezentanții A.S.A. Brașov, **Gheorghe Bălan** și **Vasile Crețoi** care s-au clasat pe primele două locuri. Rezultate : 1. Gh. Bălan 65,5, 2. V. Crețoi 65,7, 3. Ștefano Giacosa (U.I.S.P. Italia) 63,0, 4. Nicolae Dăscălescu (UGSR II) 68,5, 5. Constantin Bălan (UGSR I) 70,7, 6. Piero Aliprandi (U.I.S.P. Italia) 71,5.

Simbătă au avut loc întrecerile de ștafetă încheiate cu următoarele rezultate : **seniori :** 4x10 km — 1. A.S.A. Brașov 1h52,25, 2. Dinamo Bv. 1h53,59, 3. U.G.S.R. I — 1h54,53. **Senioare** 3x5 km 1. Dinamo Brașov 50,32, 2. U.G.S.R. I 58.27, 3. U.G.S.R. II 1h06,30. **Juniori** 4x5 km — 1. Dinamo Bv. 58,25, 2. Suceava 59,46, 3. A.S.A. Brașov 1h01,35. **Junioare** 3x3 km: 1. U.G.S.R. I 43,10, 2. Suceava 45,15, 3. U.G.S.R. II 51,08.

CONSTANTIN ALEXE,
coresp. principal

ÎN TURNEUL CELOR CINCI NAȚIUNI LA RUGBY

FRANȚA A ÎNVINS SCOȚIA ÎN DEPLASARE CU 11-9

GLASGOW. — Ieri după-amiază, la Edinburg, a fost inaugurată noua ediție a turneului celor cinci națiuni la rugby, între reprezentativele Scoției și Franței. După un meci în care echipa oaspe a fost superioară în prima repriză, victoria a revenit echipei Franței cu scorul de 11—9 (11—6).

TURNEE DE TENIS

În campionatele internaționale de tenis ale Tasmaniei a fost înregistrată o nouă surpriză : australianul Robert Caramichael l-a eliminat în trei seturi: 4-6, 6-3, 6-2 pe cunoscutul jucător american Arthur Ashe. Jim McManus (S.U.A.) a dispus cu 11—9, 6—4 de Robert Giltinan (Australia), iar Bob Lutz l-a învins cu 6—0, 7—5 pe Gerald Battrick (Anglia). În sferturile de finală ale probei de simplu femei, tenismana australiană Judy Tegart a învins-o cu 2—6, 9—7, 6—4 pe englezoaica Winnie Shaw, iar Karen Krantzke (Australia) a întrecut-o cu 6—3, 7—5 pe Christine Sandberg (Suedia). În proba de dublu bărbați, cuplul american Ashe—McManus a cîștigat cu 6—3, 3—6, 6—3 la perechea australiană Giltinan—Ball.

Au luat sfîrșit întrecerile turneului internațional de tenis (rezervat juniorilor) de la Ciudad de Mexico. În ultima finală disputată — cea de dublu masculin — perechea franceză Lovera—Negelen a învins în cinci seturi : 6—2, 4—6, 8—6, 1—6, 6—3 cuplul cehoslovac Pisecki—Jankovski.

★

Turneul internațional de tenis de la Bloemfontein (Republica Sud-Africană) a continuat cu desfășurarea semifinalelor. În competiția masculină, jucătorul englez Mark Cox l-a eliminat cu 6—4, 6—3 pe Andrew Pattison (Republica Sud-Africană), iar Bob Hewitt (Republica Sud-Africană) l-a învins cu 6—3, 2—6, 6—3 pe Graham Stilwell (Anglia). În proba de simplu femei, tenismana engleză Ann Jones a dispus cu 6—4, 6—2 de australianca Helen Gourlay.

BOLIZII PE PATRU ROȚI NU CUNOSC PESTE TOT ODIHNA. Iată, în fotografie, un aspect din timpul unei curse disputate în S.U.A., pe circuitul de la Sebring (Florida), care a fost cîștigată de David Hobbs, originar din Rugby (Anglia), la bordul unui „Surtees Chevrolet". El și-a adjudecat, astfel, „Marele Premiu L & M"

Tiparul I.P. „Informația", str. Brezoianu nr. 23—25. București

40368

PROLETARI DIN TOATE ȚĂRILE, UNIȚI-VĂ!

Redacția și administrația: str. Vasile Conta nr. 16, tel. 11.10.05, interurban 72 și 286. Telex sportrom buc. 180.

sportul

4 pagini 30 bani

Anul XXV — Nr. 781 (6215) ZIAR AL CONSILIULUI NAȚIONAL PENTRU EDUCAȚIE FIZICĂ ȘI SPORT Luni 12 ianuarie 1970

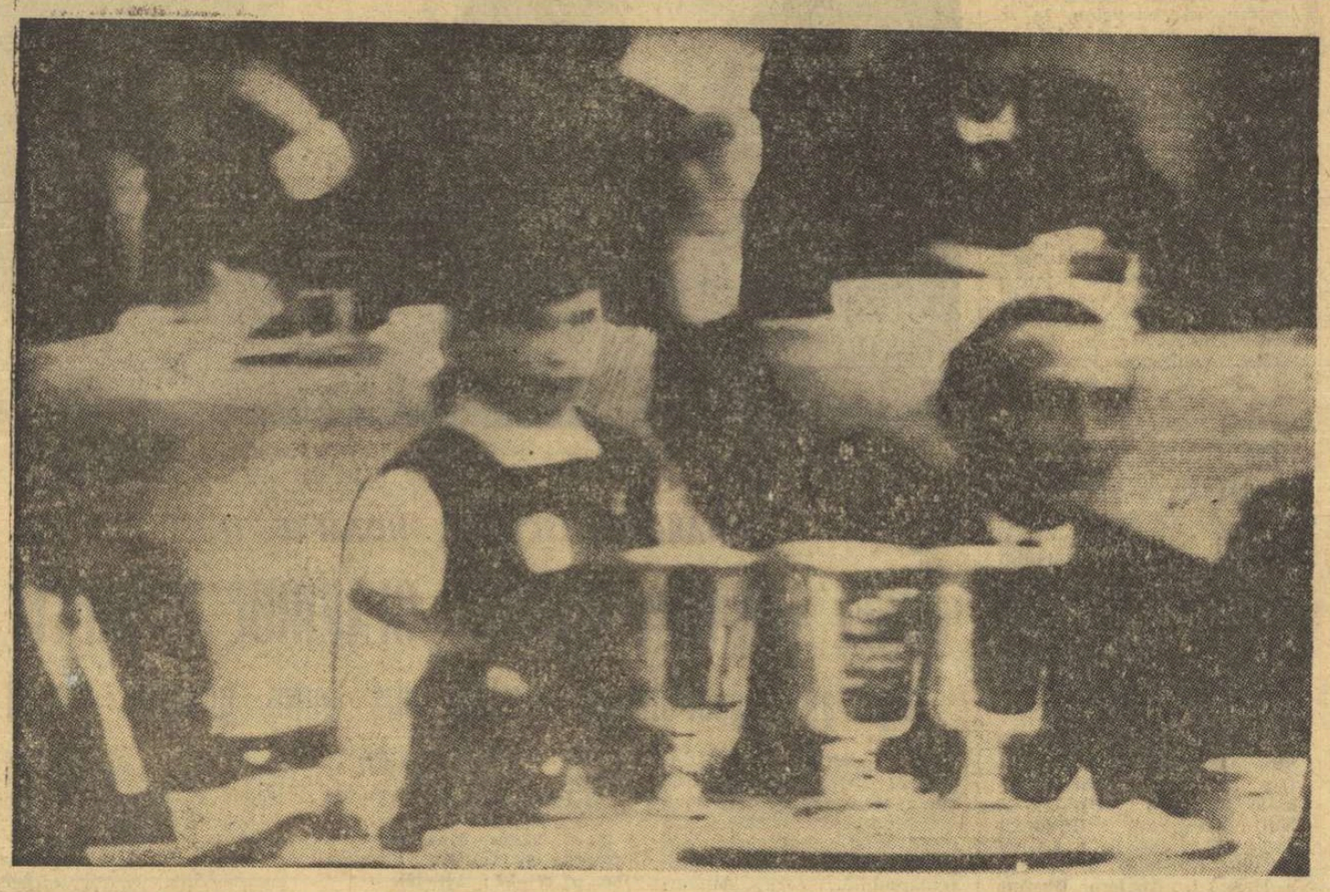

ROMÂNIA — ÎMPREUNĂ CU UN TRIO PUTERNIC DAR NU INVINCIBIL

De simbătă seară, orașele gazdă ale lui **„El Mundial de Futbol-70", Ciudad de Mexico, Puebla, Toluca, Guadalajara și Leon** își cunosc viitorii oaspeți. Știut fiind faptul că Mexicul și Anglia vor evolua în grupele I și, respectiv, a III-a, alegerea celorlalte 14 participante la turneul final s-a efectuat prin îmbinarea criteriului **valoric** cu cel **geografic.** Priviți componența grupelor din textul alăturat și veți înțelege mai bine: cele patru mari reprezentante ale vechiului continent **(Anglia, R.F. a Germaniei, Italia** și **U.R.S.S.)** figurează în grupe diferite, la fel și în ceea ce privește somitățile, la ora actuală, ale fotbalului sud-american, **Brazilia, Uruguay, Peru.**

Aceste șapte puteri în sportul cu balonul rotund de pe glob, împreună cu Mexic (având de partea ei atuul țării organizatoare), au, firește, primele șanse de a depăși cu succes etapa optimilor.

★

Minuța nevinovată a micuței Monica Maria Canedo, fiica președintelui comitetului de organizare a C.M., a trimis ROMÂNIA la Guadalajara, „punind-o să joace alături de **Anglia, Brazilia și Cehoslovacia".**

Nici o altă serie nu cuprinde un trio atît de puternic: o actuală campioană a lumii, care vine în Mexic decisă să-și păstreze trofeul (Anglia), o fostă dublă campioană mondială, la edițiile din '58 și '62, care după sincopa din '66 anunță vendetta (Brazilia), și în sfîrșit, **finalista ediților din '34 și '62 — Cehoslovacia,** despre a cărei forță de joc, în momentul de față, vorbește cît se poate de grăitor acel 4—1 din meciul-baraj cu reprezentativa Ungariei.

Nu încape îndoială, **minuța Monicăi a hărăzit tricolorilor, de departe, CEA MAI GREA SERIE.** Din Cupa de argint a outsiderilor, ea scosese, pe rînd, Salvadorul, Israelul și apoi... România, exact în clipa în care alături de noi, transfigurat de emoție, Cristian Țopescu apucase să strige: **„Numai aici, nu!"**

★

Veche sau nouă, hotărîrea Comitetului executiv al F.I.F.A., de a fixa — de plano — outsideri de serii, așezîndu-i împreună într-o singură urnă este injustă întrucît criteriile de alegere a așa-zișilor „cocași de serie" sînt total subiective. **Un exemplu: în comparație cu grupa noastră (I — preliminară) cu ce a fost, de pildă, mai grea seria Franța, Norvegia, Suedia, care a adus calificarea Suediei, aleasă acum între echipele de valoare medie? S-a avut, cumva, în vedere faptul că echipa Suediei a disputat o finală de campionat mondial, acasă la ea, în 1958? Dar, de-atunci s-au scurs 12 ani, timp în care s-au mai produs ceva modificări în ierarhia fotbalului mondial...**

★

Nu intenționăm să-i sustragem pe tricolori, de sub efectul

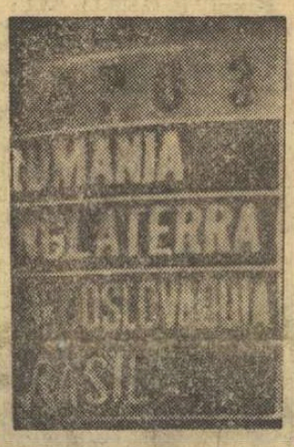

oarecum demoralizant al tragerilor la sorți, afirmînd, în rîndurile de față, că, de la un

G. NICOLAESCU

(Continuare în pag. a 3-a)

Natalia Matache (Confecția) într-o acțiune pe semicere, care se va solda cu un nou gol în poarta echipei Progresul.

Foto: N. AUREL

NEÎNVINSĂ, UNIVERSITATEA TIMIȘOARA CONDUCE AUTORITAR ÎN CAMPIONATUL NAȚIONAL DE HANDBAL FEMININ

- **Trei zile de handbal frumos la Floreasca**
- **Încă două turnee de sală — Timișoara și Cluj — pînă la marele turneu din R. D. Germană**

Duminică la amiază, s-a pus — în sala Floreasca — punct final turneului de trei etape (ale campionatului național de handbal feminin) găzduit de Capitală. Neînvinsă, campioana țării, Universitatea Timișoara, conduce autoritar, cîștigînd cu prilejul evoluției sale la București noi și prețioase opțiuni la locul I și în această ediție a naționalelor. Cele două bucureștene, conduse cu 3 (Universitatea) și — respectiv — 5 p (Confecția) urmăresc furibund liderul, dar pînă acum singura lor satisfacție este aceea de a face parte din plutonul de elită al campionatului. Și nu este puțin. Următoarele turnee vor avea loc la Timișoara și Cluj, după care „națională" va participa la puternicul turneu din R.D Germană.

Iată acum o relatare succintă a meciurilor de duminică.

UNIVERSITATEA TIMIȘOARA — CONSTRUCTORUL TIMIȘOARA 20—12 (12—8)

Singura parte interesantă a meciului a fost cea consumată în primele minute de joc. Constructorul conducea în min. 17 cu 7—4, dar în mai puțin de 10 minute a căzut total, Universitatea refăcînd

(Continuare în pag. a 2-a)

31 mai-11 iunie

PROGRAMUL COMPLET AL JOCURILOR

Momentul tragerii la sorți a grupelor turneului final al C.M. a fost așteptat și urmărit cu interes enorm în lumea sportului mondial. Sute de milioane de telespectatori au urmărit pe micul ecran transmisia directă din capitala Mexicului, dar din cauza unor deficiențe în tehnica anunțării tragerii la sorți programul meciurilor a apărut controversat. La rîndul lor, unele agenții de presă au preluat știrile fără rectificările ulterioare și, astfel, în diferite ziare programul jocurilor citorva echipe (inclusiv al celor din grupa C) a apărut greșit.

Îi informăm pe cititorii noștri că ordinea și datele de disputare a partidelor pe care urmează să le susțină echipa României sînt cele anunțate în ziarul nostru. Iată, de altfel, programul complet al întîlnirilor din cele patru grupe.

GRUPA I (Ciudad de Mexico): 31 MAI: U.R.S.S.(1)—Mexic (2); 3 IUNIE: Belgia (3)—El Salvador (4); 6 IUNIE: U.R.S.S. (1)—Belgia (3); 7 IUNIE: Mexic (2)—El Salvador (4); 10 IUNIE: U.R.S.S. (1)—El Salvador (4); 11 IUNIE: Mexic (2)—Belgia (3).

GRUPA A II-a (Toluca, Puebla): 2 IUNIE: Uruguay (5)—Italia (6); 3 IUNIE: Suedia (7)—Israel (8); 6 IUNIE: Uruguay (5)—Suedia (7); 7 IUNIE: Italia (6)—Israel (8); 10 IUNIE: Uruguay (5)—Israel (8); 11 IUNIE: Italia (6)—Suedia (7).

GRUPA A III-a (Guadalajara): 2 IUNIE: ROMÂNIA (9)—ANGLIA (10); 3 IUNIE: Cehoslovacia (11)—Brazilia (12); 6 IUNIE: ROMÂNIA (9)—CEHOSLOVACIA (11); 7 IUNIE: Anglia (10)—Brazilia (12); 10 IUNIE: ROMÂNIA (9)—BRAZILIA (12); 11 IUNIE: Anglia (10)—Cehoslovacia (11).

GRUPA A IV-a (Leon): 2 IUNIE: Peru (13)—Bulgaria (14); 3 IUNIE: Maroc (15)—R.F. a Germaniei (16); 6 IUNIE: Peru (13)—Maroc (15); 7 IUNIE: Bulgaria (14)—R.F. a Germaniei (16); 10 IUNIE: Peru (13)—R.F. a Germaniei (16); 11 IUNIE: Bulgaria (14)—Maroc (15).

Sorții s-au pronunțat: sîntem într-o grupă „imposibilă", cu Anglia, Brazilia și Cehoslovacia. Hălmăgeanu și-a ascuns fața între mîini. Prea multă... onoare, într-adevăr!

BOBERII ROMÂNI LA C.E.:

MEDALIILE DE BRONZ OBȚINUTE DUPĂ O DISPUTĂ APRIGĂ

- **Panțuru a pierdut o secundă din cauza unei spărturi în pîrtie**
- **Starturi excelente**
- **Pista moale ne-a dezavantajat**
- **Zim merer un învingător merituos**

CORTINA D'AMPEZZO, 11 (prin telefon). În noaptea de simbătă spre duminică a avut loc, la piscina „Nuova", ceremonia de premiere a echipajelor fruntașe la campionatele europene de bob pentru 2 și pentru 4 persoane. Președintele comisiei de organizare, dl. Ernest Manaigo (Italia), președintele Bob-clubului Cortina, dl. Bepa Menardi și președintele juriului (n.r.: semnatarul acestor rînduri), au înmînat frumoase cupe sportivilor.

Dar, să revenim asupra probei de bob 4 persoane, încheiată simbătă noapte după o luptă pasionantă, urmărită cu multă plăcere de foarte mulți spectatori. După rezultatele ultimelor antrenamente, desfășurate vineri seara, pentru primele trei locuri erau considerate principale candidate echipajele R.F. a Germaniei I (Zimmerer), Italia (Gaspari), România (Panțuru) și Spania (Baturone). Zăpada căzută înaintea și în timpul cursei a făcut ca timpii realizați să fie mai slabi dar departajarea făcîndu-se la diferențe foarte mici.

După prima coborîre, campionul mondial de la Lake Placid, Wolfgang Zimmerer, avea un avans de 50 de sutimi față de Eugenio Baturone și de 52 de sutimi față de reprezentantul nostru, Ion Panțuru, după care urmau Giancarlo Gaspari și Horst Floth și ei la numai cîteva sutimi de secundă.

Cea de-a doua manșă a fost așteptată cu mari emoții, deoarece ea putea aduce răsturnări esențiale în clasament. Dar pîrtia se deteriorase (datorită temperaturii ridicate și a burniței) și nu a mai permis coborîri rapide, așa cum îi convin lui Panțuru, recunoscut ca un specialist al pistelor tari, bine înghețate. Și așa, însă, Panțuru și echipierii săi Ion Zangor, Dumitru Pascu și Nicolae Neagoe au fost la un pas de titlu. Ei au avut un start foarte bun (5,70 s, al doilea după echipajul lui Gaspari) și la intermediar timpi superiori lui Zimmerer și Baturone. După ultimul viraj dinaintea sosirii, Panțuru nu a mai putut evita însă o spărtură lungă de peste 3 m, pierzînd circa o secundă și, implicit, un rezultat mai bun. Apreciem că față de numărul scăzut al coborîrilor de antrenament (6 la bobul de 2 și 3 la cel de 4), echipajul român a realizat o performanță bună, cucerind medalia de bronz și întrecînd piloți de certă valoare ca Floth, Gaspari și Dellekarth.

Desigur, Zimmerer este un cîștigător merituos, avînd acumulate un număr însemnat de coborîri pe pîrtia artificială de la Königsee, ceea ce i-a dat siguranță și stăpînirea perfectă a bobului. Marea revelație a campionatului o constituie tînărul spaniol Eugenio Baturone (27 de ani) care, în timpul verii, pilotează mașini de curse în raliuri. Datorită acestui fapt el a reușit ca, în numai doi ani, să se claseze printre cei mai buni boberi europeni. El este continuatorul unei tradiții mai vechi, aducîndu-ne aminte de faima compatriotului său De Portago.

Revenind la comportarea sportivilor români, menționăm că Ion Panțuru se apropie de forma lui maximă și sperăm că la campionatele mondiale de la Saint Moritz, unde marți vor începe antrenamentele, să obțină din nou performanțele care i-au creat celebritatea. Noii săi echipieri Ion Zangor și Dumitru Pascu, ca și „veteranii" Nicolae Neagoe și Dumitru Focșeneanu, au contribuit din plin la rezultatele obținute și au reușit, în mod special, starturi dintre cele mai bune. În plus, pregătirea fizică specifică efectuată în timpul verii și a toamnei (la care o contribuție însemnată au avut-o antrenorii Harlton Pașovschi și Constantin Iovan) și-a arătat roadele.

prof. Petre FOCȘENEANU

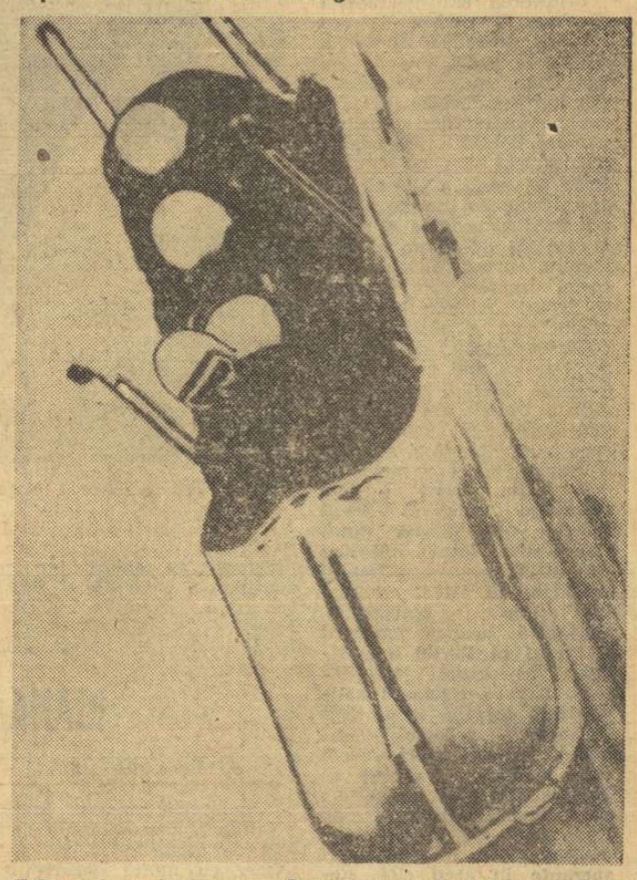

Echipajul român Panțuru, Zangor, Pascu, Neagoe în cursă spre medaliile de bronz.

ECHIPA ROMÂNIEI PARTICIPĂ LA TURNEUL DE HANDBAL FEMININ DIN R. D. GERMANĂ

Între 2 și 8 martie se va desfășura în R. D. Germană un puternic turneu internațional de handbal feminin. La întreceri vor lua parte 8 echipe naționale, printre care cele ale Uniunii Sovietice, Danemarcei, Ungariei, Iugoslaviei și României.

Citiți în pag. a 3-a reportajul realizat în mijlocul jucătorilor români în timpul tragerii la sorți a grupelor turneului final al C.M. — 1970.

UȘI DESCHISE LA A.C.R.

Dacă în anii din urmă ne-am codit adesea să călcăm pragul filialei A.C.R. și am făcut-o doar îndemnați de necesități conjuncturale — ei bine, la acest început de an ne-am grăbit spre sediul (chiar dacă nu tocmai arătos) din vechea piațetă a anticarilor, prezentînd carnetul de membru nr. 3274 și cerînd prelungirea adeziunii noastre pe 1970. Am simțit și considerat în acel moment că important este nu atît să te înscrii printre societarii Automobil Clubului Român, pasager sau de nevoie, — cît **să rămîi membru,** validînd și valorificînd calitatea de element al marii familii a automobiliștilor.

Graba noastră de anul acesta este justificată. În ultima vreme ni s-a creat senzația tonică, reconfortantă, că începem să avea de-a face cu **un adevărat club.** Noi cei care nu am economisit criticile, atunci cînd a fost necesar, sîntem probabil cel mai bine plasați pentru a confirma astăzi progresul A.C.R., tentativele sale fructuoase de a transforma vechea relație **ghișeu-client** în relația mult mai firească **membru-club,** încercările sale de a se debarasa de servituțile unei instituții acumulatoare de fonduri în bancă, punînd acum economiile în slujba membrilor săi.

Am meditat la toate acestea cu ocazia sărbătorilor de iarnă, cînd A.C.R. a făcut un gest plin de semnificații — uzual de altfel în sectorul **public-relations** — trimițîndu-ne nu numai obișnuita felicitare, ci și o scrisoare în care însuși secretarul general — adresîndu-se fiecărui membru în parte — ne prezintă, într-o perspectivă încurajantă, avantajele acordate de A.C.R. aderenților săi. Fără a fi senzaționale, promisiunile acestea ne-au creat sentimentul, pomenit înainte, de încredere în viitor. Membrii A.C.R. se vor bucura de asistență tehnică, pe șosele și la domiciliu în extrasezon, prin furgonetele-atelier, ca și de testări tehnice; vor putea apela la cabinetul tehnic, la cel turistic, sportiv sau juridic, pentru consultații informative sau documentare; vor putea beneficia de facilități la efectuarea excursiilor individuale sau în grup în țară și în străinătate (scrisori de credit, carnetul de asistență automobilistică, bonuri de benzină, asigurări A.D.A.S. etc.); se vor putea prevala de priorități (și uneori de tarife reduse) la unitățile de reparații și prestări de servicii auto. Firește că în acest din urmă domeniu sînt încă de așteptat de mult promisele priorității la moteluri (stabilimente exclusiv automobilistice!), problemă pe care veleitarele autorități ale O.N.T. ar putea-o rezolva probabil cu ușurință.

Pentru toate acestea — și încă altele ce urmează a fi trecute în revistă cu un nou prilej — ne-am îndreptat grăbiți pașii spre filiala A.C.R. Cu o impolitețe ce nu are acoperire decît în buna intenție, am lăsat în urma noastră ușa deschisă. Pentru ca și alții să intre ușor. Pentru că A.C.R. are nevoie acum, mai mult decît oricînd, de adeziunea tuturor automobiliștilor români.

Victor BANCIULESCU

„Cupa Unirii" la schi

IOANA BELU [A.S.A. BRAȘOV] A CÎȘTIGAT CURSA DE SLALOM SPECIAL

VATRA DORNEI, 11 (prin telefon). În ultima zi a competiției organizată de comisia sportivă a U.G.S.R., în colaborare cu C.O.E.F.S. Vatra Dornei, și dotată cu „Cupa Unirii" a avut loc slalomul special pentru seniioare, junioare și juniori.

Întrecerile, de un nivel tehnic satisfăcător, au atras un mare număr de spectatori care au aplaudat cu căldură evoluția sportivilor.

Senioarele, pe o pîrtie de 250 m, cu 32 de porți, au aruncat în luptă toate cunoștințele lor pentru a obține un loc cît mai bun în clasament. Pînă la urmă, cea mai valoroasă s-a dovedit **Ioana Belu** care, cu o tehnică mai bună, a reușit să se detașeze de principala ei adversară, **Mihaela Sandu,** și să obțină o victorie clară și meritată. **Eva Markoci, Iudit Șuteu** și **Constanța Măzgăreanu** au încercat să răstoarne rezultatul în favoarea lor, dar acele cronometrelor au mers mai mult decît au sperat ele.

(Continuare în pag. a 2-a)

F.C. Argeș va evolua în Ghana

Echipa F.C. Argeș va părăsi astăzi țara cu destinația Accra, unde va susține 3 partide. Programul meciurilor ce le vor disputa fotbaliștii piteșteni va fi stabilit împreună cu forurile sportive din Ghana.

În „Cupa orașului Sinaia" și în „Cupa speranțelor" la slalom

MARIAN BURCHI ȘI NUȚI DEGERATU — REVELAȚIILE ÎNTRECERILOR

SINAIA, 11 (prin telefon, de la trimisul nostru). Pe o zi cu soare torid — cînd și cei mai înfocați adepți ai schiului și-au încetat activitatea pentru o dimineață de plajă — Vîrful cu Dor a găzduit o reușită întrecere a începutului de sezon: „Cupa orașului Sinaia". La start s-au prezentat concurenți din Sinaia, Bușteni și Brașov, dintre ei nelipsind elita de ultimă oră a juniorilor-schiori, cîștigătorii întrecerilor prilejuite de închiderea taberei de la Predeal.

Întrecerea era programată să înceapă sîmbătă la ora 10, dar primul concurent a plecat în cursă abia la ora 12. Pîrtia devenită „asfalt" din cauza înghețului i-a obligat pe organizatori (Comisia de schi C.J.E.F.S. Prahova și C.S. Sinaia) să aștepte înmuierea cît de cît a zăpezii, dar acest fenomen aproape că nu s-a produs, ceea ce a mărit gradul de dificultate al slalomului uriaș. Adăugînd acestei imprevizibile greutăți și faptul că traseul a fost stabilit pe o pîrtie cu un coeficient ridicat de înclinare, iese și mai pregnant în evidență dificilul examen căruia a trebuit să-i facă față concurenții. Și mărturisim, spre lauda lor, că ei au avut o comportare excelentă.

Revelația „Cupei" a fost talentatul elev al Școlii sportive din Sinaia (prof. Constantin Iovan), Marian Burchi. **El a parcurs traseul (1200 m) în 1:16,4, cel mai bun timp al concursului. Alăturînd acestui amănunt și faptul că Burchi a participat în grupa juniorilor mici, dar că rezultatul obținut este superior cu aproape 2 secunde primului clasat dintre juniorii mari, avem toate motivele să credem că Marian are certe perspective de a deveni un slalomist de mîna întîi. De altfel și profesorul Iovan își pune mari speranțe în acest elev, nemaivorbind de tatăl său, fost schior, care ne-a declarat că îl pregătește pentru lotul național de seniori, ocupîndu-se, în consecință, de antrenarea lui cu o scrupulozitate demnă de toată stima.**

Și ca număr de participanți, dar și privind prin prisma locurilor ocupate în clasament, este de remarcat faptul că întrecerea a fost dominată de sportivii din Sinaia. Cu o participare numeroasă, cu schiori bine pregătiți, s-a prezentat și Școala sportivă „Energia" din Brașov.

Elevul Traian Oancea, clasat pe primul loc în „Cupa orașului Sinaia".
Foto: Theo MACARSCHI

Duminică s-a desfășurat, pe pîrtia din Poiana popicăriei (Sinaia), prima etapă a „Cupei speranțelor" pentru copii. Inițiativa s-a bucurat de un deosebit succes. Fiind invitați să participe la o cursă de slalom special pe un traseu lung de 200 m, cei aproape 100 de copii din Sinaia, Predeal, Brașov și Bușteni au fost împărțiți în 3 grupe, după categorie de vîrstă. După disputarea a două manșe s-a detașat net concurenta cu nr. 45 — Nuți Degeratu (care a obținut și cel mai bun timp: 48,0). Elevă a liceului din Predeal, ea ne-a declarat, într-o scurtă convorbire, că a obținut pînă acum 16 diplome cu prilejul participării la diferite concursuri. Profesoara ei, Rodica Munteanu, are toate motivele să se mîndrească, eleva sa fiind, cu siguranță, o certă promisiune.

REZULTATE TEHNICE

„CUPA ORAȘULUI SINAIA": Juniori mici: **1. Marian Burchi (Sinaia) 1:16,4; 2. Gh. Bucur (Brașov) 1:23,5; 3. Cornel Nițoi (Sinaia)** 1:25.7; juniori mari: **1. Traian Oancea (Sinaia) 1:18.03; 2. Eugen Moldoveanu (Sinaia) 1:19,06; 3. Horia Palaghie (Brașov) 1:22,03.**

„CUPA SPERANȚELOR". Fete cat. I: **1. Elisabeta Stroe (Bușteni) 90,5 s;** cat. a II-a: **1. Cornelia Barna (Sinaia) 61,3;** cat. a III-a: **1. Nuți Degeratu (Predeal) 48,0;** băieți cat. I: **1. Cornel Enache (Bușteni) 51,2;** cat. a II-a: **1. Rugiero Bușțiuc (Sinaia) 46,6;** cat. a III-a: **1. Iulian Șerban (Sinaia) 42,6.**

Ion GAVRILESCU

IOANA BELU (A.S.A. Brașov) A CÎȘTIGAT

(Urmare din pag. 1)

Junioarele au avut în **Eva Naftan** o reprezentantă demnă de toată lauda. Ea a atacat cu multă dezinvoltură porțile și cu o alunecare mai bună a obținut un succes meritat.

Cursa juniorilor avea ca favoriți principali pe reprezentanții clubului Dinamo Brașov: **Paul Ivănescu, Rudolf Roici, Petre Soiu** și **Constantin Gurău.** Dar, spre surprinderea generală, primul loc a revenit unui sportiv din Suceava, **Nectarie Malanca,** care și-a devansat principalul adversar cu 2,1 s, ceea ce într-o cursă de slalom special este foarte mult. Sportivii din Brașov, prea siguri de ei, au atacat virajele în mare viteză, dar nedispunînd, încă, de o tehnică perfectă au greșit și au pierdut secunde prețioase.

Competiția a fost încheiată de un slalom demonstrativ la care au participat seniorii. Evoluția lor, fără obsesia cronometrului, a fost foarte spectaculoasă, aplaudată cu multă căldură de numerosul public prezent la întrecere.

REZULTATE TEHNICE: slalom special, senioare: **1. Ioana Belu (A.S.A. Brașov) 56,7; 2. Mihaela Sandu (Dinamo Brașov) 59,7; 3. Eva Markoci (Dinamo Brașov) 63,3; 4. Iudit Șuteu (A.S.A. Brașov) 65,1; 5. Constanța Măzgăreanu (U.G.S.R.I.) 65,2; 6. Lidia Keltz (U.G.S.R.I.) 86,1.** Junioare: **1. Eva Naftan (Dinamo Brașov) 71,7; 2. Brigitte Saizel (U.G.S.R.I.) 72,7; 3. Mariana Boiarinov (U.G.S.R.I.) 73,8; 4. Ioana Birzan (U.G.S.R.I.) 77,1; 5. Rozalia Gasner (Dinamo Brașov) 82,5; 6. Doinița Moroșan (Suceava) 89,9.** Juniori: **1. Nectarie Malanca (Suceava) 55,3; 2. Rudolf Roici (Dinamo Brașov) 57,4; 3. Petre Soiu (Dinamo Brașov) 58,6; 4. Paul Ivănescu (Dinamo Brașov) 58,7; 5. Constantin Gurău (Dinamo Brașov) 59,4; 6. Nuțu Tiberiu (Suceava) 61,1.**

HORIA CHIRILUȘ — coresp.

„Cupa Dinamo" la schi

UNDE SÎNT SĂRITORII?

BRAȘOV, 11 (prin telefon). — Am participat la mai multe discuții sportive, la diferite organe, și cunoșteam situația precară a săritorilor de la trambulină. De aceea, pe lîngă spectacolul care mă atrăgea, voiam să văd și să aflu pe viu starea de lucruri din această disciplină sportivă. Credeam că voi asista la o sărbătoare. Am luat însă parte la o... înmormîntare, atît mi s-a părut de stinsă și nefericită realitatea acestui... fost sport de performanță.

În primul rînd efectivele sînt atît de subțiate, atît de rărite, încît organizatorii, pentru a putea prezenta publicului oarecare sărituri, sînt obligați să adune într-un concurs, și pe aceeași trambulină (unica), toate categoriile de vîrstă existente: seniori, juniori mari și mici. Și nici atunci nu se poate depăși cifra de 20 de sărători.

Materialele de care dispun — mă refer în special la schiuri — sînt sub strictul și calitatea minimă necesară. Neexistînd o producție indigenă de schiuri de sărituri, cei cîțiva sportivi care mai practică acest sport își repară, își cîrpesc cu table și nituri ceea ce le-a rămas din zestrea anilor trecuți.

Sub aspectul tehnic al concursului, nu avem ce remarca. Unii dintre sportivi și antrenori se vor supăra poate pe autorul rîndurilor de față, dar ca unul care cunoaște schiul mai bine de trei decenii, trebuie să spun că săritorii noștri încă nu știu să sară. Cei tineri alunecă peste masa trambulinei fără să se desprindă, fiind proiectați de viteza și profilul construcției. Cei mai vîrstnici nu știu să aterizeze. Fiecare contact cu solul devenind o problemă greu rezolvabilă. Nici poziția lor în aer nu este aerodinamică, curajoasă, săgeată de energie despicînd văzduhul. Necontrolați, dezechilibrați, săritorii nu știu să plutească, siluetele nu se răstoarnă după profilul pantei. Zborurile nu transmit spectatorilor acea vibrație de emoție și admirație care ar trebui să fie prima reacție a tribunei. Fără o trambulină corespunzătoare, fără o frecvență regulată la marile concursuri — adevărate universități ale zborului — fără materiale și echipament, săriturile noastre se sting lent și sigur în indiferența celor care trebuie să se ocupe de soarta lor.

REZULTATE: seniori: 1. I. Erös (Dinamo Brașov) 193,3 p (52 m și 51 m), **2. V. Mărgineanu (Tractorul Brașov) 191,1 p (51 m și 51,5 m), 3. T. Burețea (Tractorul Brașov) 187 p (50 m și 49,5 m).** Juniori mari: 1. I. Bunghez (Tractorul Brașov) 141.3 p (38 m și 38 m), **2. I. Voina (Tractorul Brașov) 160,6 p; 3. I. Haiduc (A.S.A. Brașov) 138,4 p.** Juniori mici: 1. Fl. Emil (A.S.A. Brașov) 137,6 p **(37 m și 40 m), 2. I. Arsu (Tractorul Brașov) 105,9 p, 3. V. Olteanu (Energia Brașov) 102 p.**

Mihai BÎRA

Ioana Belu (A.S.A. Brașov), în cursă.

Confirmări și infirmări

„CUPA PĂLTINIȘ" LA PATINAJ VITEZĂ

ÎN AFARA CONCURSULUI — DOUĂ NOI RECORDURI REPUBLICANE

TUȘNAD, 11 (prin telefon, de la trimisul nostru). Ediția inaugurală a *„Cupei Păltiniș"*, organizată duminică, pe pista lacului Ciucaș, de către Consiliul județean pentru educație fizică și sport Sibiu, a reunit la startul probelor 51 de juniori și copii. În program au figurat cîte două probe pentru fiecare categorie de concurenți. Gheața bună și timpul favorabil au contribuit la obținerea unor rezultate situate în apropierea recordurilor republicane. Dintre viitorii performeri s-au remarcat *Roxana Salade, Ecaterina Bernad, Eva Fok, Anca Virbănescu, Carmen Dragoman, Sanda Frum, C. Gall, E. Imecs* și alții. Pentru lotul național de juniori concursul a constituit o ultimă repetiție înaintea *„Turneului speranțelor olimpice"* de la Berlin. Toți cei 3 băieți — *Gh. Varga, L. Schraithofer* și *L. Koros* — sînt în ascensiune de formă spre deosebire de Elisabeta Szakacs, Adriana Pleșan și de alte selecționabile care au avut o comportare oscilatorie, fiind întrecute chiar și de patinatoare anonime, mult mai tinere. Ne întrebăm: oare pentru unii patinatori deplasarea la Berlin va avea exclusiv un caracter de excursie?

Confirmînd bunele aprecieri, micii patinatori de la Mureșul Tg. Mureș și Învățămîntul Sibiu au dominat întrecerile copiilor. De altfel, viteziștii sibieni au cucerit trofeul pus în joc la copii.

IATĂ CÎȘTIGĂTORII PROBELOR: Juniori I — fete — *500 m: Ecaterina Bernad* (Mureșul Tg. Mureș) 58,5; *1000 m: Sanda Bărbulescu* (Dinamo București) 2:03,5. *Băieți — 500 m și 3000 m: Gh. Varga* (Agronomia Cluj) 47,8 și 5:43,4. *Juniori II* — fete — *500 m și 1000 m; Roxana Salade* (C.S.M. Cluj) 58,8 și 2:01,0. *Băieți — 500 m și 1000 m: E. Imecs* (Agronomia Cluj) 51,0 și 1:47,2. *Copii I* — fete — *500 m* și *1000 m: Sanda Frum* (Învățămîntul Sibiu) 60,0 și 2:05,5. *Băieți — 500 m: A. Virbănescu* (Învățămîntul Sibiu) 55,2; *1000 m: M. Vrînceanu* (Învățămîntul Sibiu) 1:56.2. *Copii II* — fete — *100 m și 500 m: Carmen Dragoman* (Învățămîntul Sibiu) 14,6 și 1:03,2. *Băieți — 200 m și 500 m:* R. Dordea (Învățămîntul Sibiu) 24,5 și 60,0. Pe echipe: *1. Învățămîntul Sibiu 47 p,* 2. Mureșul Tg. Mureș 36 p, 3. Agronomia Cluj 20 p.

În afara concursului s-au realizat două noi recorduri republicane: *Carmen Dragoman* — cat. copii II—12 ani — *pe 200 m: 25,2 (v.r. 26,0); Maria Tașnadi* (Dinamo București) la *5000 m senioare:* 10:56,0 (vechiul record 11:23,3).

Tr. IOANIȚESCU

Oricine poate deveni „campion", dacă știe să-și aleagă schiul potrivit.

Alegeți-vă una din mărcile:

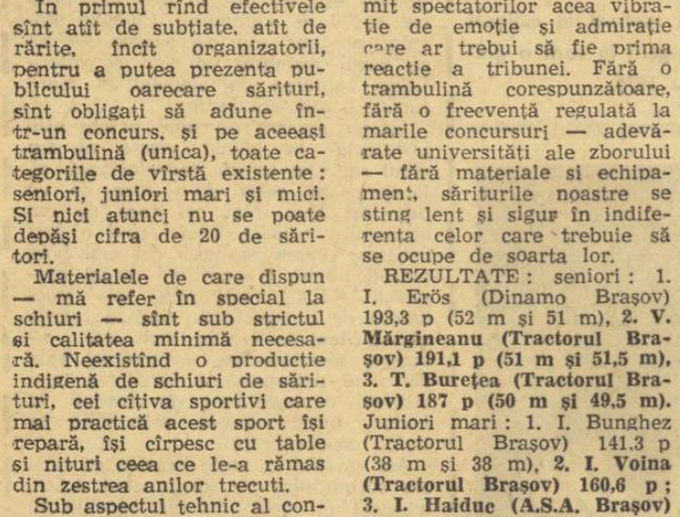

Prețul schiurilor de la 80 lei pînă la 1210 lei. Se găsesc de vînzare în toate magazinele și raioanele de specialitate cu articole de sport. (3422)

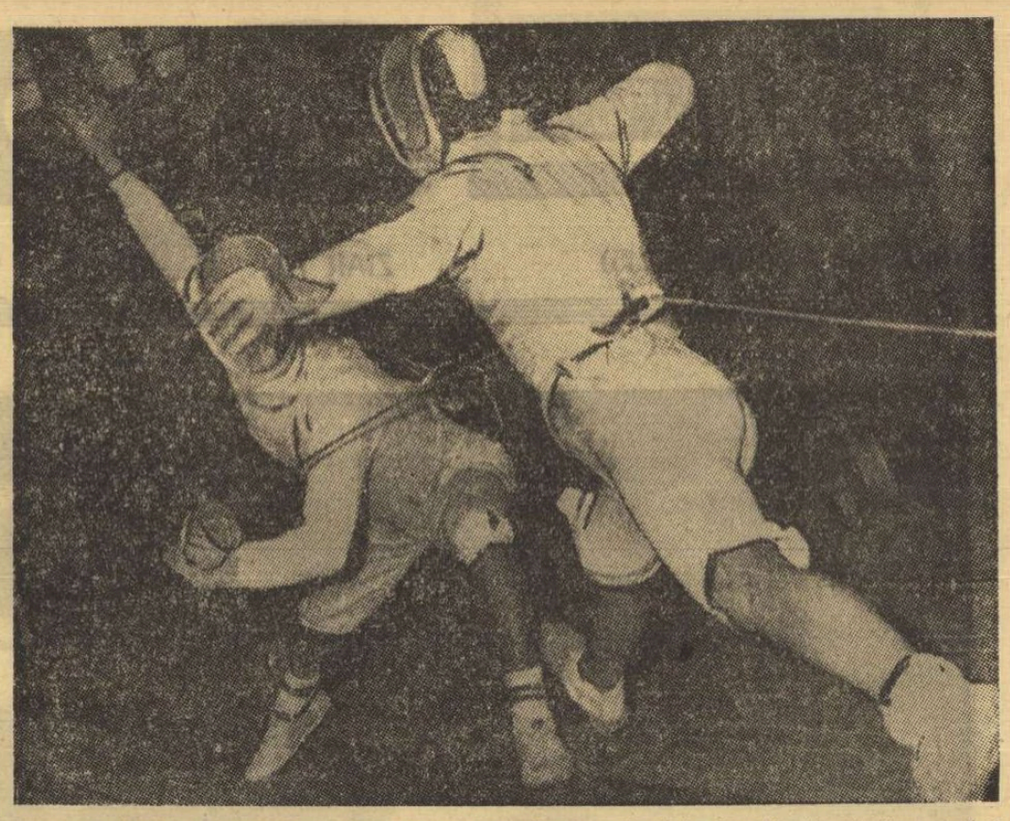

Maestrul emerit al sportului, Ionel Drîmbă *(în stînga), primul în ierarhia floretiștilor români pe anul 1969.*
Foto: N. DRAGOȘ

IERARHIILE SCRIMEI NOASTRE (II)

IONEL DRÎMBĂ RĂMÎNE SENIORUL FLORETEI

...deși anul post-olimpic a fost mai puțin generos cu el

În stabilirea ierarhiei floretiștilor noștri pe anul 1969 am avut în vedere cele două mari competiții interne (campionatul și cupa) și 12 întreceri internaționale (cifră remarcabilă, care demonstrează cît de solicitați sînt trăgătorii noștri în confruntările cu rezonanță continentală și mondială).

Iată o enumerare a acestor competiții și întîlniri: 1. Campionatul național: 2. „Cupa României": 3. România — Polonia (Varșovia): 4. România — R.F. a Germaniei (Bonn): 5. Trofeul Martini (Paris): 6. Trofeul Martini (New York): 7 Cupa A. Romel (Paris); 8. Cupa Giovanini (Milano); 9. Turneul internațional din R.D.G. (Berlin); 10. Turneul internațional din Bulgaria (Plovdiv); 11. Turneul Țărilor socialiste (Minsk); 12. Turneul internațional de la Tata; 13. Campionatele mondiale (Havana); 14. Campionatele balcanice (Zagreb).

Clasamentul obținut prezintă, ca și în cazul floretiștilor, o reală ierarhizare a minuitorilor floretei în funcție de comportarea avută de-a lungul unui an întreg de confruntări între ei și cu o serie dintre cele mai ilustre lame din diferite țări.

1. Ionel Drîmbă 365 p (1—50; 2—30; 3—60; 4—60; 5—35; 7—70; 14—60).

2. Mihai Țiu 200 p (2—20; 6—45; 10—30; 12—60; 13—30; 14—15).

3. Ștefan Ardeleanu 180 p (1—15; 2—15; 4—40; 9—40; 10—60; 12—10).

4. Iuliu Falb 90 p (1—30; 3—30; 9—30).

5.—6. Tănase Mureșanu 50 p (2—50) și Gabriel Ursovici 50 p (2—10; 14—40).

7. Ștefan Hauckler 25 p (1—5; 4—20).

8. Petre Habala 20 p (1—20).

9. Cristian Costescu 15 p (1—10; 2—5).

Pentru campionul nostru olimpic, anul 1969 a fost — ca de altfel și pentru alți purtători ai aurului olimpic mexican, din diferite discipline — **mai puțin rodnic în succese. Ionel Drîmbă a dobîndit** — în concursurile individuale — **o singură victorie de răsunet, în Cupa Adrien Romel.** Este interesant de reținut amănuntul că **majoritatea victoriilor sale din 1969 se situează în prima parte a anului,** în final adăugînd titlul de campion balcanic.

Clasat pe un meritat loc II, **Țiu are la activ o singură victorie (turneul de la Tata) dar a realizat bune performanțe la campionatele mondiale** (unde a fost singurul nostru finalist) **și în Trofeul Martini de la New York unde s-a clasat al II-lea** (în timp ce Drîmbă avea să se reabiliteze în proba de sabie a aceluiași turneu transoceanic).

Constant pe locul IV în competițiile majore interne (campionat și cupă), **Ardeleanu s-a impus în turneul de la Plovdiv și Berlin precum și în întîlnirea cu scrimerii vest-germani, la Bonn.**

Dacă Ardeleanu a reușit să se situeze în imediata apropiere a lui Țiu, cel ce-l urmează în clasament, **Iuliu Falb, nu a acumulat în competițiile individuale decît jumătate din zestrea de puncte a fostului campion mondial de tineret.** El a ajuns în fericita postură de secund al campionului țării și a mai obținut de două ori locul III (la Berlin și la Varșovia).

Autoeliminat din lotul floretiștilor care se pregătesc în mod curent pentru diferitele competiții internaționale, **fostul campion al țării Tănase Mureșanu are o situație ingrată în acest clasament** căci el nu a mai participat decît la confruntările interne (deși nu vedem de ce federația nu a arătat mai multă supleță incluzîndu-l în lotul pentru Minsk, Berlin sau măcar Zagreb). Cu o victorie în Cupa României, Mureșanu împarte cu juniorul de mare perspectivă **Gabriel Ursovici** locurile V și VI.

Excelentul tehnician **Hauckler,** situat pe locul VII, precede cu puțin pe tînărul **Habala** și pe **Cr. Costescu,** primul cu o meritorie prezență pe podiumul „naționalelor", iar secundul, reușind să figureze printre finaliști și în campionat și în cupă.

Sebastian BONIFACIU și Tiberiu STAMA

UNIVERSITATEA TIMIȘOARA CONDUCE

(Urmare din pag. 1)

handicapul și luînd conducerea: 11—7. Apoi meciul a fost la discreția campioanelor. Au jucat:

Universitatea Timișoara (antrenor C. LACHE): Simo, Benkő — Szekely (4), Metzenrath (4), Rigo (1), Neghină (3), Neagoe, Bratic, Onofraș, (3), Hrivniak (5);

Constructorul Timișoara (antrenor T. SVERCOCI): Hristor — Bain, Pavel (2), Reipp (4), Csutak, Gavrilov (1), Frantz (5) Marcov.

Au arbitrat *Gh. Mateescu* și *Al. Popescu* (Or. Gh. Gheorghiu-Dej).

VOINȚA ODORHEI — C.S.M. SIBIU 14—10 (7—7)

Joc dur, obstrucționist. Pentru edificare: au fost dictate 7 eliminări și 15 lovituri de la 7 m! Au jucat:

Voința Odorhei (antrenor L. KINDA): Bartok, Benyocki — Mikloș (4), Vari, Markos (1), Szazs (1), Maghiari (2), Balint (1), Teglas (5);

C.S.M. Sibiu (antrenor FR. MONIS): Bretz, Ciobanu — Dragoș, Stoica, Comișel, Dinsu, Brezaie (3), Birthelmer (3), Walzer (1), Chitea (1).

Au arbitrat: *T. Curelea* (București) și *L. Boschner* (Brașov).

I.E.F.S. — RAPID BUCUREȘTI 12—9 (8—5)

Frumoasă, interesantă, partida a stabilit însă un nedorit record: acela al ratării loviturilor de la 7 m. Din cele 11 lovituri acordate numai 4 au fost transformate. Au jucat:

I.E.F.S. (antrenor I. BOTA): Climovschi — Mamiaca, Mohanu, Guță (4), Bunea, Mache, Băicoianu (5), Pepene (2), Komanicska (1), Mihoc;

Rapid (antrenor P. SIMION): Buzaș — Gheorghe (2), Oancea (2), Țopîrlan (2), Vasilescu, Petrache, Ștefan (3), Mînăstirlă, Serban, Popinciuc. Au arbitrat: *P. Cîrligeanu* (București), și *C. Șenchea* (Ploiești).

CONFECȚIA BUCUREȘTI — PROGRESUL BUCUREȘTI 19—15 (8—8)

Echilibrat, meciul a ocazionat o dispută deosebit de dîrză, soldată cu victoria meritată a Confecției. Scorul a fost egal pînă în min. 35 (12—12). În ultima parte a meciului, fetele prof. V. Gogiltan s-au detașat. La stabilirea învingătorului și-au adus o contribuție însemnată excelenta dispoziție de șut a Constanței Ilie (a marcat 10 goluri!) și forma slabă a portarului Jantea. Au jucat:

Confecția (antrenor V. GOGILTAN): Mitu — Papa (1), Dincă, Matache (1), Serediuc, Nedelcu (4), Costăndache (3), Ilie (10);

Progresul (antrenor N. BECIC): Jantea, Marin — Oțelea (6), Constantinescu, Butan (3), Bogan, Seceleanu (4), Hargel (2), Mărmureanu, Magdaș.

Au arbitrat: *Vasile Sidea* și *Varac Pelenghian* (București).

UNIVERSITATEA BUCUREȘTI — RULMENTUL BRAȘOV 17—12 (9—5)

Meci la discreția bucureștencelor. Cu o zi mai bună de șut, atacantele de la Universitatea ar fi putut să-și rotunjească golaverajul. Au jucat:

Universitatea (antrenor C. POPESCU): Ciceu, Velicu — Leonte, Dobirceanu (2), Schramko (5), Rotaru (1), Horvath (1), Stoica, Furcoi (5), Arghir (3);

Rulmentul (antrenor Fr. PALL): Armancu — Allies (3), Oancea (2), Nako (1), Șerb (1), Bőjet (1), Răgușitu, Prundaru (4), Șerban.

Au arbitrat *C. Căpățînă* și *T. Ene* (Buzău).

★

După consumarea a 12 etape, clasamentul arată astfel:

1. „U" Tim.	12	11	1	0	154:100	23
2. „U" Buc.	12	9	2	1	140:113	20
3. Confecția	12	8	2	2	161:131	18
4. Rulmentul Brașov	12	5	1	6	156:155	11
5. I.E.F.S.	12	4	2	6	109:108	10
6. Voința Odorhei	12	4	2	6	121:129	10
7. Progresul	12	4	2	6	139:163	10
8. Constr. Tim.	12	3	2	7	114:129	8
9. C.S.M. Sibiu	12	2	2	8	103:130	6
10. Rapid Buc.	12	2	0	10	106:146	4

DOMINAREA STELEI — O EXPRESIE A CRIZEI

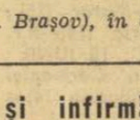

Turul campionatului masculin de volei s-a încheiat fără semnificații speciale. **Acel „ceva" așteptat timp de 11 etape nu s-a produs. Steaua continuă să domine primul eșalon, am spune spre disperarea multor iubitori ai voleiului. De ce disperare? Pentru că în imaginația lor, echipa antrenorului Tănase Tănase reprezintă chintesența limitelor valorice ale voleiului nostru masculin pe plan internațional.** Și au dreptate, pentru că **atîta vreme cît divizia maximă este dominată de o formație aflată aproape de culmea — iremediabil medie — a potențelor sale și a cărei forță stă în primul rînd în coeziunea ireproșabilă a sextetului și nu în clasa jucătorilor este greu de presupus că reprezentativa noastră va mai putea escalada ierarhia mondială,** pentru a-și lua vechiul loc între fruntașe.

În această ultimă parte a campionatului, echipa antrenorului naționalei s-a comportat, în ansamblu, nici mai bine nici mai rău decît anul trecut, decît acum doi ani, decît în toată perioada sa de dominație. Dar tot timpul ca o echipă. Și asta a fost de-ajuns ca să-și învingă (cu excepția Rapidului — în cea mai strălucită zi a sa) rivalele în disputa poziției de lider.

N-am vrea să fim greșit înțeleși. **Nu minimalizăm performanțele obținute de antrenorul T. Tănase și de elevii săi. Echipa** — cîștigătoare de 3 ori consecutiv a titlului de campioană — **are cel puțin acest merit, chiar dacă el a fost și este favorizat de un moment de criză acută.** La rîndul său, antrenorul merită felicitări. A reușit să facă din niște băieți, în majoritate cu aptitudini îndoielnice, niște jucători de volei, din niște jucători o echipă, iar din aceasta o multiplă campioană. Deci, bravo T. T.! Sîntem triști doar că Steaua nu este o echipă de așa (de care ar avea nevoie națională), că nu poate, și probabil n-o să poată vreodată mai mult.

Încă un titlu pentru actualii campioni ar întări credința în zădărnicia unor eventuale forțări de a rupe inerția, de a perfora cochilia mediocrității. Căci Steaua a dovedit în anii de supremație un statu quo valoric dezolant și, ca formație schelet a națională, ea nu-i poate oferi acesteia ceea ce-i oferea, de pildă, vechiul Rapid. **Cei care vedeau în formația lui T. Tănase o salvatoare a voleiului nostru și-au dat seama că, de fapt, echipa domină arena internă datorită slăbiciunilor celorlalte divizionare și în special datorită întîrzierii în afirmare a reîntîlnirilor Dinamo și Rapid** (spre care mulți dintre doritorii și promotorii redresării își îndreaptă acum speranțele). În virtutea supremației sale, Steaua a dat lotului național ȘAPTE jucători! Deci, o echipă și o rezervă. Dar — după părerea noastră, numai Stamate (pe postul său) și, parțial, Barta oferă garanții, ceilalți putînd să cedeze meciuri hotărîtoare, așa cum au făcut cei prezenți la „Cupa mondială".

Dar, așa cum arătam cu alt prilej, **mulți jucători mai buni, individualități de talie mondială, nu avem.** Și selecționerii au apelat, bineînțeles, la cei pe care i-au considerat mai buni, urmînd criterii între care omogenitatea Stelei pare să fi primat.

Lotul fiind deschis în ambele sensuri s-ar putea ca, pe parcurs, să fie promovați și alți jucători care s-au afirmat în acest tur, dacă vor confirma în primăvară (Cătălin, Dumănoiu etc.). În orice caz, avînd în vedere șansele favorabile, prin conjunctură, pe care le avem la mondialele masculine, **antrenorii lotului trebuie să vegheze, în timpul ce a rămas pînă la C. M., la alcătuirea și la pregătirea unei formații de omogenitatea Stelei,** dar CU CELE CÎTEVA INDIVIDUALITĂȚI PE CARE LE OFERĂ ALTE CLUBURI. Pentru că **și lipsa unei coeziuni perfecte a echipei deplasată la „Cupa mondială" a determinat ocuparea locului 7.**

O repetare a greșelilor anului trecut AR GENERA PIERDEREA UNUI PRILEJ POATE UNIC DE A FI PREZENȚI LA J. O. DIN 1972 **și de rămînere în circuitul internațional.**

Aurelian BREBEANU

REFLECȚII LA JUMĂTATE DE DRUM

GUADALAJARA — ORAȘUL CELEI MAI PUTERNICE GRUPE A TURNEULUI FINAL

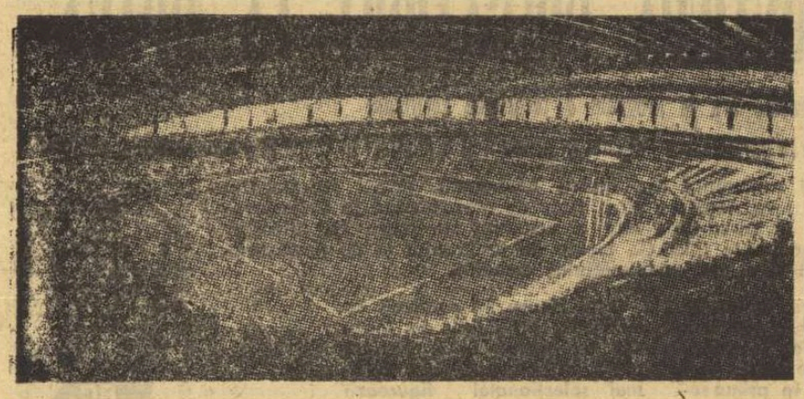

Stadionul Jalisco, din Guadalajara, mărit la 70.878 locuri și modernizat (acoperit) pentru C.M. 1970.

Guadalajara este cel de al doilea oraș al Mexicului, având mai mult de 1 milion și jumătate de locuitori și fiind, după părerea mea, cel mai frumos al țării. Situația sa geografică, în centrul statului Jalisco, poate fi considerată ca ideală, deoarece orașul se găsește plasat la 300 de km de litoralul Pacificului și la 993 km de frontiera cu Statele Unite, are o temperatură medie anuală de plus 10 grade Celsius, iar precipitațiile atmosferice nu depășesc cantitatea de 850 mm pe an.

Guadalajara se află pe toate traseele turistice ale țării și se găsește, în mod forțat, pe drumul de trecere al tuturor turiștilor americani care vin în Mexic cu mașina. Acest oraș are un magnific aeroport, de fapt un pivot al navigației aeronautice naționale a Mexicului, reprezentînd — prin aceasta — un punct de legătură cu Los Angeles, Phönix, Tucson și alte mari orașe americane.

Universitatea locală este una dintre cele mai vechi ale țării și datează din anul 1792. Vom nota, de asemenea, că prima tipografie din această țară, s-a înființat, un an mai tîrziu, tot în orașul care va găzdui jocurile grupei a III-a a turneului final al campionatului mondial de fotbal.

Străzile orașului sînt paralele, ceea ce permite o circulație fluidă, deoarece sensul unic este alternativ. Aceste străzi, fără să fie prea largi, permit totuși un debit regulat al automobilelor pentru că staționarea în centru este cu desăvîrșire interzisă. Din aceste motive, obișnuitele giruri ale circulației, atît de frecvente în marile orașe, sînt aci foarte rare. Orașul are un aspect grandios și cartierele sale rezidențiale sînt adevărate minuni. Vilele, una mai frumoasă ca cealaltă, se succed oferind imagini încîntătoare.

Industria hotelieră este de prim ordin, menționînd totuși hotelul „Camino Real", care reprezintă o realizare arhitectonică extraordinară. Toate hotelurile, chiar și cele de clasă turistică, dispun de piscine înconjurate de mari grădini. Voi cita în acest sens „Club France" a cărui bucătărie este reputată nu numai în toată regiunea, ci și în întreaga țară.

Guadalajara este leagănul celebrilor cîntăreți „mariachis", realizatorii unor melodii tipice mexicane, sgomotoase, ritmice, dar vesele. Ei sînt numiți astfel după obiceiul francezilor din Mexic care îi chemau pe acești muzicanți pentru căsătorii (n.r. „mariages" — căsătorii în limba franceză). Orașul este de asemenea centrul de producție al celei mai bune „tequila" (n.r. o băutură alcoolică tradițională).

Există în oraș grădini foarte frumoase și partea lui centrală cu catedrala, cu marele său teatru și cu primăria are o frumusețe aparte. Împrejurimile sînt tipice, cum ar fi, de pildă, Tlaquepaque unde se găsesc sute de specialiști în artizanat și unde se fabrică foarte frumoase vase de lut; peisaje încîntătoare, cum este lacul Hapala.

Guadalajara nu este însă numai un foarte frumos oraș, un centru turistic și de odihnă. Guadalajara reprezintă totodată, un centru industrial de prima mînă, clasîndu-se, din acest punct de vedere, după Mexico și Monterrey.

Cel mai important club sportiv al orașului poartă chiar numele său. Guadalajara F.C. a fost creat de francezi, dacă ținem seama de culorile echipamentului său: chiloții albaștri, tricoul cu dungi verticale albe și roșii. Este o echipă pe care o poți iubi cu pasiune sau pe care o poți urî. Dar indiferent de ce sentimente au localnicii față de ea, nimeni nu poate nega că este echipa cu cel mai bun palmares pe plan național, deoarece a cucerit de nenumărate ori campionatul sau cupa. Punctul de mîndrie al acestei formații îl constituie acela că toți jucătorii săi sînt născuți în această regiune și că niciodată clubul n-a făcut apel la fotbaliști străini, ceea ce probează că se pot găsi și în Mexic jucători buni, dacă ținem seama mai ales de clasa fotbalului practicat de Guadalajara F.C. Într-un anumit fel această echipă este pentru Mexic ceea ce a fost Reims, în timpul epocii sale de aur, pentru Franța.

Cea de a doua echipă de fotbal a orașului se numește Atlas și ea ocupă o poziție mai slabă în campionat. Atlas F.C. este considerată ca o formație ce practică jocul cel mai elegant, cel mai frumos, ceea ce mă face să mă gîndesc că o comparație cu vechea echipă F.C. Sochaux nu este deplasată. Mi-a mai rămas să amintesc celălalt club (toate trei activînd în prima divizie): Oro F.C., care ocupă foarte rar primele sau ultimele locuri ale clasamentului. Această echipă se manifestă de obicei la un nivel mijlociu, iar de cîtva timp chiar sub acest nivel. Însă întotdeauna ea ajunge, de bine de rău, să scape cu fața curată și să se mențină în campionatul primei divizii.

Stadionul municipal îl au la dispoziție toate trei cluburile, care își dispută alternativ întîlnirile oficiale joia și sîmbăta seara. Recent el a fost renovat și mărit în așa fel încît numărul locurilor sale a crescut la 70 878. Pe acest stadion nu există nici un loc în picioare, ceea ce determină ca această cifră să nu poată fi depășită sub nici un motiv.

Armand MAUNIER
(France Football)

ÎN MIJLOCUL „TRICOLORILOR" AȘTEPTÎND ȘI COMENTÎND TRAGEREA LA SORȚI

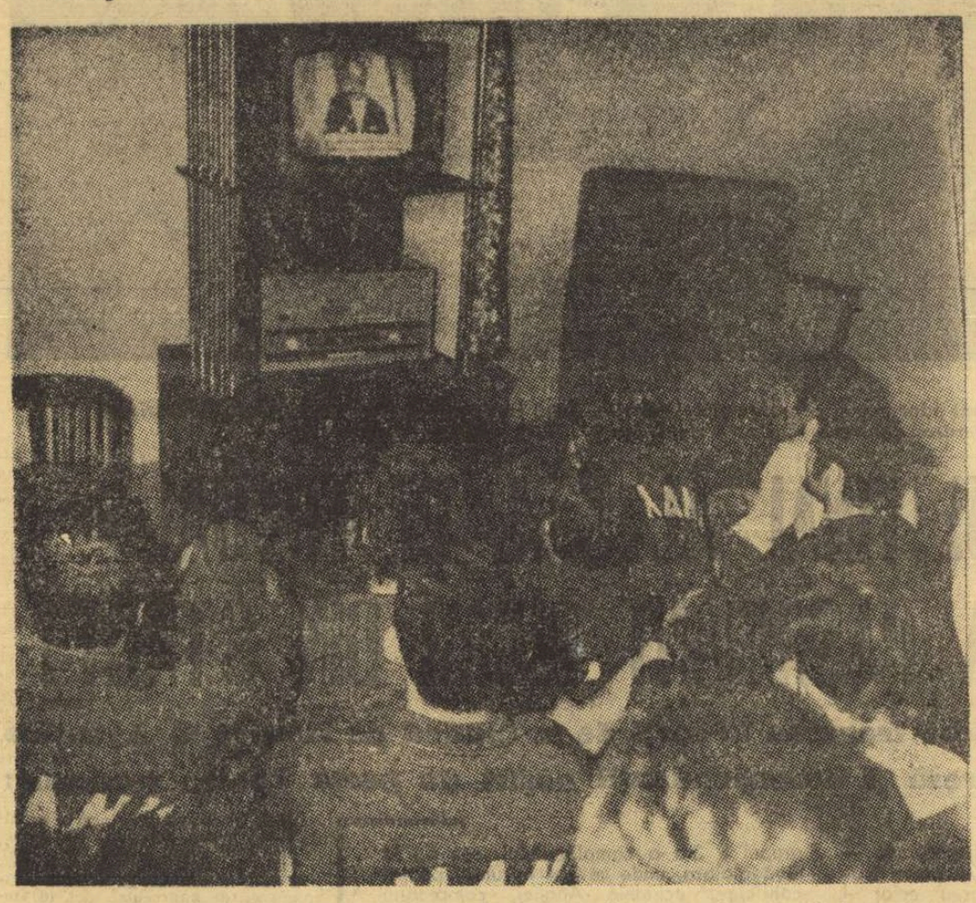

Cuvintările par nesfîrșite, cînd aștepți, cu sufletul la gură, un eveniment atît de mare, cum este tragerea la sorți a grupelor la turneul final al C.M. de fotbal. Tricolorii noștri dau, totuși, dovadă de răbdare...

Cu antrenorul **Angelo Niculescu** și căpitanul echipei, **Mircea Lucescu**, am comentat tragerea la sorți a turneului final — ediția mexicană, noaptea tîrziu, în studioul de televiziune, după încheierea transmisiei directe de la hotelul Maria Isabel din Ciudad de Mexico. Iată declarațiile lor:

Angelo Niculescu: „Grupa a III-a, din care face parte și echipa noastră, este într-adevăr cea mai puternică. De ani de zile se vorbește la noi că trebuie să jucăm cu formațiile cele mai valoroase ale lumii și iată această dorință generală împlinită. Eu nu cunosc în momentul de față alte reprezentative naționale mai bine cotate ca Anglia și Brazilia.

În plus, componența acestei grupe ne onorează, prilejuindu-ne o confruntare la nivel înalt. Sînt convins că majoritatea băieților sînt dornici să-și încerce forțele, în ambianța unor întreceri de mare amploare, cu adversari de talia lui Pele și Bobby Charlton. Și în trecut am dorit să jucăm cu Brazilia care, de pildă, în 1968, a evoluat în mai multe țări europene. Foștii campioni mondiali au pus însă condiții financiare exagerate și întîlnirea nu a mai fost perfectată. Iată că acum, la turneul final, sorții ne-au trimis în grupa din care face parte și echipa braziliană.

Desigur, ne apreciem adversarii la justa lor valoare. În dorința de a le da o replică cît mai puternică ne vom pregăti cu mare atenție, sub toate aspectele. Vom folosi prilejul apropiatului turneu pentru a studia atent fotbalul brazilian la el acasă în așa fel încît la ora întîlnirii cu echipa lui Pele să știm cît mai multe despre jocul foștilor campioni ai lumii".

Mircea Lucescu: „Apreciez ca injust criteriul după care s-a efectuat tragerea la sorți. Prea multe discriminări între cele 16 formații, care, în marea lor majoritate, și-au cîștigat locul în turneul final cu prețul multor eforturi. De ce i se spune tragere la sorți dacă repartizarea în grupe este atît de dirijată?

Firește, zarurile fiind aruncate, vom face tot posibilul să ne comportăm onorabil în grupa a III-a de la Guadalajara. Și dacă va fi posibil, chiar și mai departe...".

CEA MAI LUNGĂ NOAPTE

In seara cea de taină a sorților, sala de jocuri a complexului sportiv „23 August" era cufundată în beznă, singura sursă de lumină admisă fiind cea a pătratului magic al televizorului. De aceea, orice nouă deschidere a ușii, care lăsa să pătrundă o rază în negura întrebărilor nerostite dinlăuntru, era repede reprimată. Se aflau acolo fotbaliști ai celor două loturi — reprezentativ și olimpic — dar și mulți alți sportivi și sportive a căror febră de start n-atinsese, poate, niciodată, un asemenea grad.

Ora 22,30. În hol, Radu Nunweiller dă un telefon cuiva, numărul sună ocupat, mai revine o dată și încă o dată, iar între aceste încercări repetate, cîte un drum pînă în ușa sălii de jocuri și o privire spre televizor. Drumurile acestea îi măsoară nerăbdarea, acel cineva de la capătul celălalt al firului este legătura necesară cu lumea din afară, mai puțin conectată la rețeaua de înaltă tensiune a emoției. Dinu, îmbrăcat în tricoul pe care l l-a dat englezul Hurst, într-o toamnă, la București, pare a cocheta cu sorții.

Nu-l văd pe Ghergheli, nu-l văd pe Dumitrache. *„Floricică s-a dus să asculte muzică, pe-aci, pe aproape, iar Borbely a evadat puțin, să-și vadă soția și copiii"* — îmi spune Dinu. Nu răspund nimic, deși ceasul arată 22,45, convins că în orice altă zi nu s-ar fi întîmplat așa. Și cînd regia de emisie îl anunță pe Țopescu că se obținuse legătura cu hotelul „Maria Isabel" din Ciudad de Mexico, în sala televizorului își făceau apariția Dumitrache și Ghergheli...

Se făcuse înăbușitor de cald Hălmăgeanu și-a aprins nervos o țigară, Dan găsea mereu ceva de reglat la claritatea imaginii, vrînd parcă să apropie mai mult teatrul operațiunilor. S-a lăsat apoi o tăcere apăsătoare, care te putea asurzi. Și în momentul cînd Monica Maria a început să extragă biletele participanților, din urnă, semnificînd parcă puritatea sorților în ciuda unei ierarhizări valorice prestabilite și aproximative, Răducanu a tăiat pînza solemnității cu una din izbucnirile sale fruste: *„Ah, fetiță, să văd ce mînă ai!"*

Și ca prin farmec, prezumțiile au reapărut la suprafață, supralicitînd ultimele clipe. Prima grupă s-a completat repede și Dinu a exclamat ușurat: *„Bine c-am scăpat de Mexic și Belgia, de care-mi era frică!"* N-am picat nici în seria a doua, acolo unde vor evolua Uruguayul, Italia, Suedia și Israelul.

Din urnă iese Brazilia, alăturîndu-se Angliei și *zîmbetul amar a lui Sir Stanley Rous fulgerează pentru o clipă întunericul din sală.* Apoi, pe „pîrtie" apare și Cehoslovacia, echipa „vice" în Chile '62.

Sătmăreanu, Hălmăgeanu, Răducanu și Radu Nunweiller, „pivoții" reprezentativei, abia se mai văd, ghemuiți pe scaunele primului rînd, doctorul Tomescu într-un gest reflex își ia pulsul, Dumitru și Neagu, deși cățărați pe o masă întind gîtul de girafă pentru a nu scăpa nici un gest. Este *seria „înaltei societăți"* și în urnă au rămas de ales doar România și Marocul.

Mîna Monicăi se întinde și „alea jacta est": ROMÂNIA!

Dinu: *„Am spus eu c-o să cădem cu Anglia?!"* Și sorții ne dau apoi cu tifla, alcătuind o grupă, a IV-a de invidiat.

Luminile s-au aprins.

Radu Nunweiller sare în picioare, cu brațele crucificate, exclamînd: *„Nici că se putea o serie mai grea și mai frumoasă!"* Răducanu, mucalit, fără a catadicsi să se scoale de pe scaun: *„De cînd tot aștept să mă întîlnesc cu Pelé, să-i scot o bombă din 6 metri, în min. 90, la 0—0 și să-i spun apoi lui nea Angelo: „domn profesor,... bagă rezerva!"* Dumitrache (apatic, copleșit, obosit?) refuză un fotoreporter și ne răspunde, ca dintr-un alt eu: „NU NE CUNOAȘTE ȘI NU CUNOAȘTEM PE NIMENI, *în afara Angliei. Deci,* ORICE SURPRIZĂ ESTE POSIBILĂ..."

Hălmăgeanu preia ideea și conchide, ritos: *„Nici o echipă din serie nu va scăpa neînvinsă și calificarea în sferturi se va decide la golaveraj!"*

Dan așteaptă un moment de liniște și urează neașteptat, bucuros, tuturor și nimănui: *„La mulți ani!"* Și iese din sală, ca un actor care și-a spus replica-cheie, în aplauzele spectatorilor.

★

Miezul nopții a trecut de mult. Pe undeva, cineva înmagină melodia lui Aznavour, „Isabelle".

Ies și în fața hotelului, în noaptea rece, sticloasă de ianuarie, mă așteaptă Dumitrache. Mă conduce cîțiva pași în tăcere și apoi îmi spune ca lui însuși: „Credeți că am putut asculta muzica? Am vrut doar să plec de aci, să treacă altfel timpul. Mi-e somn dar nu pot dormi. Va fi noaptea cea mai lungă... Dar, la urma-urmei, primul meci îl avem cu Anglia, pe care o știm și apoi cu cehoslovacii..." *Și s-a întors brusc, mistuindu-se în noapte, văzîndu-se doar bluza treningului pe care scria cu litere mari și albe ROMÂNIA.*

Paul SLAVESCU

Dinu (în picioare) și Răducanu sînt veseli. Dinamovistul a și început pregătirile pentru meciul cu Anglia, îmbrăcînd tricoul... naționalei engleze.

LOTUL OLIMPIC PLEACĂ ASTĂZI

ULTIMUL ANTRENAMENT ÎN CAPITALĂ ÎN COMPANIA „TRICOLORILOR"

Duel Sătmăreanu—Kallo.

Sîmbătă după-amiază, în fața a o mie de spectatori conduși de veșnicul instinct al fotbalului, s-a disputat, pe unul din terenurile secundare ale complexului „23 August", jocul de antrenament dintre Lotul A (care urmează să plece duminică în America de Sud) și Lotul olimpic (care și-a încheiat cu acest prilej pregătirile pentru turneul din Israel și Australia).

Jocul, deosebit de viu, în ciuda (sau datorită) gerului înțepător și a stratului gros de zăpadă, a crescut și mai mult spre final, cînd a „încălzit" mantinelele vii ale tribunelor, după ce Dobrin și Dumitrache s-au decis să-și prezinte „numerele".

Rezultat final 1—0 (1—0) pentru Lotul A, prin golul înscris de Lucescu, în min. 20.

Au jucat formațiile:

LOTUL A: Răduțeanu—Sătmăreanu, Hălmăgeanu, Dan (Lupescu), Deleanu (Mocanu)—Dinu (Ghergheli), Nunweiller VI (Dumitru)—Domide (Neagu), Dobrin, Dumitrache, Lucescu.

LOTUL OLIMPIC: Adamache (Oprea)—Ivăncescu, Bădin, Pescaru, Popovici—Angelescu (Anca), Tătaru, Antonescu (Oblemenco)—Grozea, Tufan, Kallo.

★

Lotul olimpic PLEACĂ ASTĂZI DIMINEAȚĂ, pe CALEA AERULUI, SPRE ISRAEL. Antrenori: Vintilă Mărdărescu și Gheorghe Nuțescu.

ROMÂNIA — ÎMPREUNĂ CU UN TRIO PUTERNIC

(Urmare din pag. 1)

timp, starea exagerată de inhibiție le este străină. Să ne aducem aminte de modul în care au jucat ei, la 15 ianuarie, anul trecut, pe Wembley, în compania campionilor mondiali, de felul în care au realizat egalul de la Atena (primul punct realizat în preliminarii pe un teren străin, acolo unde Portugalia cedase la scor), de maniera în care obținuseră victoria la Lausanne în fața unei Elveții ce, nu de mult ne întrecuse cu 7—1!

Da, da, actuala echipă de fotbal a României NU SE MAI LASĂ DE MULTĂ VREME PRADĂ COMPLEXELOR, iar acum, de curînd, moralul ei A CRESCUT ȘI MAI MULT, aflînd că într-un clasament publicat de revista „France-Football" *(intocmit pe baza rezultatelor obținute în 1969)* EA FIGUREAZĂ PE LOCUL V ÎN IERARHIA EUROPEANĂ

★

După rezultatul tragerilor la sorți, în dorința de a le insufla curaj tricolorilor, cineva aducea ca exemple pe bună dreptate, performanța obținută de echipa R.P.D. Coreene la ultima ediție a campionatului mondial, desfășurat în Anglia. Cazînd într-o serie cu U.R.S.S. și Italia, fotbaliștii din R.P.D. Coreeană, în mod normal, nu puteau emite nici un fel de pretenții la calificarea în sferturi. Ce a urmat e lucru știut, marele outsider al grupei a IV-a a obținut calificarea în turul următor, învingînd puternica reprezentativă a Italiei, dublă campioană a lumii, una din marile favorite ale competiției. Apoi, în sferturi, tinerii fotbaliști coreeni au condus cu 3—0 formația Portugaliei (care avea să ocupe în final, locul 3), pierzînd în cele din urmă numai din cauza lipsei de experiență.

În istoria turneelor finale ale C.M. sînt și alte multe exemple de outsideri care au întrecut mari favoriți (vezi, printre altele, victoria Statelor Unite asupra Angliei în 1950), dar e mai bine să oferim tricolorilor noștri ca stimulent psihic **exemple recente, directe:** și anume rezultatele lor (scoruri egale, și acasă, și în deplasare) realizate în compania **Angliei**, prima echipă pe care o vor întîlni în grupa de la Guadalajara. O repetare a succeselor obținute în fața campionilor mondiali ar lansa puternic din start formația României. Și-atunci, nici meciurile cu Brazilia și Cehoslovacia nu ni se vor mai părea chiar atît de grele cum apar ele azi...

În vederea jocului de marți

KILMARNOCK A SOSIT IERI LA BUCUREȘTI ȘI VA CONTINUA AZI CĂLĂTORIA SPRE BACĂU

Ieri după-amiază, un avion special a adus la București echipa de fotbal scoțiană Kilmarnock, care, după cum se știe, va susține marți 13 ianuarie, la Bacău, partida revanșă cu formația locală Dinamo, în cadrul celui de-al treilea tur al „Cupei europene a tîrgurilor".

Pe aeroportul Băneasa, oaspeții au fost întîmpinați de conducători ai clubului băcăuan, reprezentanți ai federației de fotbal și zariști sportivi.

La solicitarea noastră, președintele clubului Kilmarnock, William Mc Ivor, ne-a făcut următoarea declarație:

„În urmă cu o săptămînă, la reuniunea membrilor conducerii clubului nostru am apreciat încă o dată atitudinea prietenească pe care delegația sportivă română a manifestat-o față de noi în timpul șederii în Scoția, cu prilejul primului meci. Sîntem foarte plăcut impresionați să constatăm că, la sosirea în capitala țării dv., atitudinea de care aminteam găsește o nouă și expresivă confirmare prin călduroasa primire ce ni s-a făcut.

Ne dăm foarte bine seama că meciul de la Bacău va fi extrem de dificil pentru noi. La Kilmarnock, formația băcăuană ne-a convins că are o valoare foarte bună.

Nu vă ascundem, însă, CĂ AM VENIT AICI ANIMAȚI DE DORINȚA VICTORIEI ȘI DECI A CALIFICĂRII ÎN SFERTURILE DE FINALĂ ALE COMPETIȚIEI LA CARE PARTICIPĂM.

Dar, mai presus de rezultatul partidei de marți după-amiază, stă faptul că între noi, între cluburile noastre, s-a închegat o prietenie. Meciul de la Bacău va trece, dar SPERĂM SINCER CĂ ACEASTĂ PRIETENIE VA DĂINUI".

Delegația sportivă scoțiană, din care fac parte 16 jucători (din rîndul acestora lipsește mijlocașul Beattie, accidentat în partida de campionat cu Celtic Glasgow), a rămas la București pînă azi dimineață, cînd își va continua călătoria, cu avionul, la Bacău.

C. F.

Fotografii: Aurel NEAGU

PREMIILE CONCURSULUI PRONOEXPRES AL REVELIONULUI

PREMII OBIȘNUITE:

Extragerea I: Categ. I: 4 variante a 73.570 lei; a II-a: 409 a 720 lei; a III-a: 8.340,10 a 35 lei. EXTRAGEREA a II-a: Categ. A: 19,3 variante a 13.618 lei; Categ. B: 791,7 a 332 lei; Categ. C: 11.696,5 a 22 lei.

PREMIILE SUPLIMENTARE GRATUITE ÎN AUTOTURISME, EXCURSII ȘI BANI:

Categ. E: 3 autoturisme „Trabant 601", 1 variantă 50% a 15.400 lei și 5 variante 10% a 3.080 lei; Categ. F: 28 excursii Belgrad — Budapesta — Sofia, 7 variante 50% a 2.500 lei și 21 variante 10% a 500 lei; Categ. G: 133,3 variante a 1.000 lei; Categ. H: 323,2 variante a 100 lei.

LOTO ● PRONOSPORT

PREMIILE SPECIALE ÎN AUTOTURISME, EXCURSII ȘI BANI:

Categ. M: 3 excursii în Mexic sau autoturisme la alegere conform prospectului; Categ. N: 10 excursii turul Austriei și 8 variante 10% a 750 lei; Categ. O: 53 excursii Belgrad — Budapesta — Sofia și 41 variante 10% a 500 lei; Categ. P: 81,5 variante a 1.000 lei; Categ. R: 214,1 variante a 500 lei; Categ. S: 388,3 variante a 100 lei; Categ. T: 9814,9 variante a 25 lei.

Cîștigătorii premiilor de categoria I sînt: Popa Gheorghe și Ruta Petru din București, Arghel Maria din Galați, Mohora F. din comuna Ulmeni, județul Teleorman.

AȘA ARATĂ O VARIANTĂ CU 13 REZULTATE EXACTE LA CONCURSUL PRONOSPORT NR. 2, ETAPA DIN 11 IANUARIE 1970

I.	Bologna — Inter	1
II.	Cagliari — Sampdoria	1
III.	Milan — Brescia	X
IV.	Napoli — Lanerossi	1
V.	Palermo — Juventus	2
VI.	Roma — Bari	1
VII.	Torino — Lazio	1
VIII.	Verona — Fiorentina	2
IX.	Como — Atalanta	1
X.	Genoa — Reggiana	anulat
XI.	Mantova — Perugia	1
XII.	Pisa — Catania	1
XIII.	Varese — Catanzaro	X

Fond de premii 319.811 lei.

Plata premiilor la acest concurs se va face astfel:

În Capitală: de la 16 ianuarie 1970 pînă la 21 februarie 1970.

În provincie: de la 20 ianuarie 1970 pînă la 25 februarie 1970.

Echipa ANGLIEI, primul adversar al reprezentativei noastre. Sus : Hunter Peters, Stepney, Moore, B. Charlton, Sheperdson (antrenor) ; jos : Wright, Hughes, Lee, Mullery, Bonetti, Bell.

TURNEUL FINAL AL C.M. DE FOTBAL
SE ANUNȚĂ PASIONANT CHIAR DIN START!

● Primele ecouri după tragerea la sorți de la Ciudad de Mexico ● Agențiile internaționale de presă și corespondenții noștri de peste hotare transmit:

CIUDAD DE MEXICO 11 (Agerpres). — O dată cu desfășurarea mult așteptatei trageri la sorți pentru stabilirea celor 4 grupe ale campionatului mondial de fotbal, au încetat, pentru moment, emoțiile tehnicienilor, antrenorilor, membrilor celor 16 echipe participante și desigur a milioanelor de pasionați ai jocului cu balonul rotund. Acum se cunosc viitorii adversari, orașele și datele unde echipele calificate se vor întîlni pentru a-și disputa mult comentatul trofeu „Jules Rimet".

Agențiile internaționale de presă transmit ample comentarii după evenimentul desfășurat într-unul din cele mai elegante saloane ale hotelului „Maria Isabel" din Ciudad de Mexico. În majoritatea apartamentelor, locuite de delegații de peste hotare și oficialități ale fotbalului mondial prezenți la festivitate, lumina nu a fost stinsă toată noaptea. Desigur au avut loc discuții aprinse, comentarii, s-au făcut pronosticuri, care s-au prelungit pînă la „cîntatul cocoșilor".

În centrul atenției s-a situat alcătuirea grupei a 3-a a campionatului, cea de la Guadalajara, unde se vor înfrunta, pentru calificare, echipele Angliei, campioană mondială, Braziliei, Cehoslovaciei și României. În interviul acordat corespondentului agenției „FRANCE PRESSE", **Sir Stanley Rous**, președintele F.I.F.A., a spus, printre altele : **„Din cele 4 grupe, cea mai dificilă este a treia. Logic favorite pentru calificare pornesc echipele Braziliei și Angliei, însă sincer să fiu nu trebuie subestimate nici celelalte două formații : Cehoslovacia și România".** În scurta sa declarație, **Ion Balaș**, vicepreședintele federației române de fotbal, a arătat că **„în grupa a 3-a, echipa României are o misiune grea în testul calificărilor, dacă ne gîndim că formația noastră a fost repartizată să joace alături de trei adversari redutabili : Anglia, Brazilia și Cehoslovacia".**

★

Iată primele ecouri de peste hotare, după tragerea la sorți de la Ciudad de Mexico :

GRUPA C — CEA MAI PUTERNICĂ!
Viitorii noștri adversari comentează...

ANGLIA : „Norocul va juca un mare rol"

Intervievat de televiziunea engleză, SIR ALF RAMSEY, antrenorul echipei Angliei, campioană mondială, a declarat : **„Tragerea la sorți este excelentă. Grupa în care vom juca, cea de-a 3-a, este foarte dificilă. Pentru a ne califica, noi trebuie să jucăm foarte bine în fața Braziliei, de două ori campioană mondială, și a puternicelor echipe ale României și Cehoslovaciei".** Căpitanul echipei engleze, BOBBY MOORE, a declarat : **„Aparent, învingătorul și cel de-al doilea clasat din fiecare grupă nu se mai pot întîlni din nou decît în finală. Deci există posibilitatea reeditării unui nou meci Brazilia—Anglia, în finală. Desigur, doresc acest lucru. Nu va fi însă ușor, vă rog să mă credeți. Sarcina noastră este dificilă".** Cunoscutul portar al echipei Angliei, GORDON BANKS, a spus : **„Va fi foarte greu. Avem de jucat o suită de partide dificile. Norocul va juca un mare rol".**

Reprezentantul federației engleze, DENIS FOLLOWS, a spus ziariștilor că **„acum se poate vedea dacă echipa engleză este sau nu bine pregătită. Noi nu ne-am așteptat ca echipa Braziliei să joace în această grupă. Aceasta fiind situația** — a spus Follows în încheiere — **noi desigur sîntem gata să începem lupta pentru calificare".**

CEHOSLOVACIA : „Cea mai puternică grupă în istoria C.M."

De la redacția ziarului „CESKOSLOVENSKI SPORT" din Praga, corespondentul nostru în Cehoslovacia, JAN SOKOL ne transmite :

Cum este și firesc, grupa C — din care face parte echipa Cehoslovaciei, împreună cu Anglia, Brazilia și România — este aci mult comentată. Este cea mai tare grupă din istoria turneelor finale! Niciodată, în aceeași grupă nu au participat formații cu asemenea respectabile cărți de vizită: **Brazilia** de două ori medaliată cu aur, **Anglia** deținătoarea trofeului, **Cehoslovacia** de două ori medaliată cu argint și **România** care s-a afirmat puternic în preliminariile actualului campionat.

Iată cîteva declarații ale unor personalități privind componența grupei C.

RUDOLF VYTLACIL, fostul antrenor al reprezentativei Cehoslovaciei, care în 1962 (în Chile) a ocupat locul secund :

MEXICO 70

„Grupa noastră nu este numai cea mai puternică, ci și cea mai echilibrată. Patru echipe de valoare în aceeași grupă — așa ceva nu s-a mai pomenit! Cred că este nejust ca din aceeași grupă să facă parte doi titani care vizează titlul : Anglia și Brazilia. De altfel, majoritatea anchetelor internaționale au desemnat cele două reprezentative drept principalele candidate la titlul mondial! Orice comentariu este acum de prisos. Trebuie să ne supunem unui fapt împlinit, și deci, să privim cu cea mai mare responsabilitate meciurile din grupă. Înainte de orice meci, adversarii sînt animați de speranțe. Nimeni nu este dinainte învins! Înainte de campionatul mondial din Chile nimeni n-ar fi crezut că echipa Cehoslovaciei va intra în finală. Și totuși am reușit!"

LADISLAW NOVAK — fostul căpitan al echipei naționale: **„N-are nici un rost să ne lamentăm asupra forței adversarilor din grupă. Este într-adevăr o grupă extrem de puternică. Dar cu atît mai valoroasă va fi o eventuală calificare, în timp ce eliminarea nu va fi deloc rușinoasă pentru nici una dintre echipe. Acum, deviza noastră trebuie să fie următoarea : să ne pregătim temeinic, să privim cu multă seriozitate fiecare meci, să atingem în iunie o formă maximă de joc."**

SVATOPLUK PLUSKAL — fost internațional: **„Sîntem optimiști, în ciuda cărților de vizită ale adversarilor. Dacă ne-am lua numai după calculele hîrtiei n-ar mai fi necesare campionatele mondiale... În 1962 după ce s-au alcătuit grupele, mulți spuneau : de ce plecați în Chile? n-aveți nici o șansă! Și totuși, pentru noi acel campionat s-a încheiat cu un adevărat triumf. De ce să nu se repete și acum această istorie?..."**.

BRAZILIA : „Va trebui să cîștigăm toate meciurile"

În comentariul său, trimisul special al agenției internaționale „ASSOCIATED PRESS" remarcă **„la Guadalajara se vor întîlni doi titani ai fotbalului, Anglia și Brazilia, care vor juca împreună cu alte două echipe în formă, Cehoslovacia și România".** În continuare se spune că delegații prezenți la Ciudad de Mexico au arătat că această grupă este „cea mai tare". Într-o declarație făcută acestui corespondent, directorul tehnic al echipei braziliene, JOAO SALDANHA, a spus : **„Dacă echipa Braziliei vrea să cîștige campionatul, ea trebuie să cîștige toate meciurile din grupă pentru a demonstra că se află în formă. Noi, mai devreme sau mai tîrziu, tot trebuia să ne întîlnim o dată cu Anglia. De ce să nu facem acest lucru chiar din primele meciuri ale turneului".**

În cazul că echipa Braziliei va cîștiga cupa „Jules Rimet", oficialitățile federației braziliene de specialitate vor oferi un nou trofeu prețios la viitoarele ediții ale campionatului mondial de fotbal. Această hotărîre a fost luată în cadrul unei ședințe a federației de fotbal din Brazilia, care a avut loc la Rio de Janeiro.

Grupa A

Întrebat ce părere are despre tragerea la sorți, delegatul federației sovietice, VALENTIN GRANATKIN, a spus : **„Sîntem satisfăcuți. Vom lua toate jocurile în serios. Salvador poate oferi oricărei echipe o replică serioasă încheiată cu o surpriză. Consider că nu există echipe „mici" la această ediție a campionatului care să fie subapreciate ca valoare"**, a specificat în încheiere Granatkin.

În ajunul tragerii la sorți a grupelor din turneul final al Campionatului Mondial de fotbal, RAYMOND GOETHALS, directorul tehnic al echipei Belgiei, cîntărind șansele formației pe care o conduce, declarase : **„Dacă sorții ne-ar da, de exemplu, accesul într-o grupă cu U.R.S.S., Mexic și El Salvador ca adversari, am putea spera la calificarea belgienilor în sferturile de finală..."**. Iată că sorții i-au dat satisfacție ! Sîmbătă seară, — într-o convorbire telefonică avută cu corespondentul nostru, la Bruxelles, **Fernand Bouvier** — el s-a arătat pe deplin mulțumit, explicînd sentimentul care-l încerca astfel : **„11-le salvadorian nu pare să fie prea grozav și ar trebui, în mod normal, să-l învingem. Formația U.R.S.S. nu este complet în afara posibilităților noastre, întrucît am mai jucat de cîteva ori și i-am rezistat foarte bine, nefiind învinși, de exemplu, în meciul disputat la Moscova, în mai 1968, decît printr-un gol înscris în ultimul minut de joc. Cît despre mexicani, i-am învins, în mai 1969, la Bruxelles, cu 2—0, trebuind, în schimb, să plecăm steagul nu de mult chiar aici, în Mexic, ca urmare a unui gol primit chiar la începutul partidei. Este grupa care ne convine cel mai mult, căci celelalte sînt mult mai dificile. În cea de a treia, de exemplu, nu văd cum formația României, dacă stau să mă gîndesc bine, o echipă de aceeași categorie cu Belgia, s-ar putea descurca în fața brazilienilor și englezilor, a căror prezență în finala Campionatului mondial n-ar surprinde pe nimeni..."**.

Grupa B

Delegatul federației italiene, ARTEMIO FRANCHI, a arătat că este mulțumit de tragerea la sorți, mai ales că stadioanele unde va evolua echipa Italiei, cele din orașele Puebla și Toluca, se prezintă în condiții optime. *„După părerea mea,* a spus Franchi, *echipa Uruguayului va fi o adversară dificilă pentru noi. Nu pot aprecia momentan capacitatea echipelor Suediei și Israelului".* La rîndul său, delegatul Uruguayului, Federico Slinger, a arătat că formația sa este capabilă de calificare. Și el a lăudat terenurile de joc din aceste orașe.

ORVAR BERGMARK, antrenorul echipei suedeze, a subliniat în interviul acordat reprezentanților presei internaționale, că... *„echipa Suediei are șanse să se califice în sferturile de finală, mai ales că fotbaliștii suedezi au învins pînă acum de 4 ori echipa Israelului. El a arătat că, deși dispun de jucători consacrați, echipele Italiei și Uruguayului pot fi învinse de echipa Suediei, care joacă mereu la valoarea sa. Dacă ne vom califica în sferturile de finală,* a spus Bergmark, *atunci vom juca cu U.R.S.S. sau Mexic, meciuri pe care putem să le cîștigăm și să ne calificăm în continuare, deoarece în trecut am mai învins aceste formații".*

Grupa D

Ziarele din R. F. a Germaniei, apărute duminică, comentează pe larg tragerea la sorți de la Ciudad de Mexico. Comentariile privind grupa D, din care fac parte echipele Peru, Bulgariei, Marocului și R. F. a Germaniei, sînt optimiste în privința calificării formației vest-germane în sferturile de finală. **„Din punctul nostru de vedere** — menționează comentatorul Agenției S.I.D. din Düsseldorf — **tragerea la sorți a fost cît se poate de favorabilă. În schimb, grupa C este de-a dreptul infernală. Brazilia — de două ori campioană lumii, Anglia — deținătoarea titlului, Cehoslovacia — de două ori finalistă și România — o echipă în plină afirmare, toate își vor disputa acerb primele locuri ale clasamentului grupei".**

Comentînd tragerea la sorți, antrenorul echipei Bulgariei, **ȘTEFAN BOȘKOV**, a spus : **„Sîntem mulțumiți. Bine că nu am căzut cu Anglia și Brazilia!.. Cunoaștem jocul echipelor R. F. a Germaniei și al Marocului. Nu-i cunoaștem prea bine pe fotbaliștii din Peru. Sîntem bucuroși că în cursul lunii februarie vom întreprinde un turneu și vom evolua și la Lima (Peru). Mai mult decît atîta vă pot spune că sîntem foarte avantajați de tragerea la sorți, deoarece jucăm pe stadionul din orașul Leon, pe care elevii mei îl cunosc foarte bine, întrucît echipa olimpică a țării noastre a jucat în Mexic în anul 1968".**

Delegatul peruvian Gustavo Escudero a subliniat că Peru și R. F. a Germaniei se vor califica în dauna Marocului și Bulgariei.

sportul în lume

REPREZENTATIVA DE HOCHEI A ROMÂNIEI ÎȘI CONTINUĂ PREGĂTIRILE LA OPAVA

- Echipa țării noastre are în program 4 jocuri de verificare
- Este aproape certă participarea Poloniei în grupa A și a Austriei în grupa B a campionatului mondial

Aflăm noi amănunte din lumea hocheiului, prin intermediul tov. Vasile Militaru, care s-a aflat timp de o săptămînă în Cehoslovacia. El a avut în acest timp cîtev a reuniuni de lucru cu Miroslav Subrt, vicepreședintele L.I.H.G., legate de programul și de desfășurarea grupelor B și C ale campionatului mondial.

În urma hotărîrii federației de hochei a S.U.A. de a-și trimite echipa la București, a devenit aproape certă participarea Poloniei în prima serie a competiției supreme a hocheiului, la Stockholm și Göteborg.

Este de asemenea foarte probabil ca, față de conditiile create, ECHIPA AUSTRIEI SĂ JOACE ÎN GRUPA B, **din care retrogradase anul trecut.**

După cum ne-a declarat tovarășul Militaru, numeroase personalități ale hocheiului și-au exprimat regretul față de hotărîrea federației canadiene prin care turneul principal a fost frustrat de participarea uneia dintre primele candidate la titlul de campioană.

Lotul nostru își continuă cu asiduitate pregătirile la Opava, pe gheața unui excelent patinoar acoperit. În programul selecționatei figurează patru jocuri de verificare după cum urmează :

- La 13 ianuarie, cu selecționata de juniori a Cehoslovaciei.
- La 17 ianuarie, cu formația Havivov din liga secundă a campionatului.
- La 19 ianuarie, cu echipa din Sumpeert și la 22 ianuarie cu Opava, din liga a doua a campionatului cehoslovac.

Reprezentativa noastră se va întoarce în țară la 24 ianuarie, urmînd să plece imediat la Galați pentru a participa la concursul dotat cu „Cupa orașului București".

CAMPIONATELE MONDIALE DE HOCHEI PE GHEAȚĂ ROMANIA 1970

★

Tovarășul Militaru ne-a făcut cunoscut, de asemenea, că A FOST CONTRACTATĂ CU FORURILE DE RESORT DIN CEHOSLOVACIA LIVRAREA UNOR UTILAJE MODERNE NECESARE BUNEI DESFĂȘURĂRI A CAMPIONATULUI MONDIAL DE HOCHEI DE LA BUCUREȘTI ȘI GALAȚI.

CARMICHAEL CONTINUĂ SERIA VICTORIILOR

Finala probei de simplu masculin din cadrul campionatelor internaționale de tenis ale Tasmaniei se va disputa între australianul Bob Carmichael și americanul Jim McManus. În semifinale, Carmichael l-a eliminat în patru seturi : 6—3, 6—2, 1—6, 6—2 pe americanul Bob Lutz, iar McManus a dispus cu 6—4, 6—2, 7—5 de australianul John Alexander.

MARILE DATE ALE SEZONULUI DE CĂLĂRIE 1970

În recenta Adunare generală a federației internaționale de specialitate, au fost stabilite datele campionatelor mondiale și europene la diverse probe de călărie pe anul 1970. Astfel, C.M. de obstacole vor avea loc în Franța, la La Baule, între 4 și 12 iulie, iar cele mondiale feminine în Danemarca (localitatea va fi desemnată ulterior) între 20 și 23 august ; campionatele lumii la proba completă vor fi găzduite de Irlanda, la Punchestown, între 11 și 14 septembrie, iar cele de dresaj de R.F. a Germaniei, la Aachen, între 20 și 28 iunie. Juniorii își vor disputa titlul european la obstacole în Elveția, la Gstaad sau la St. Moritz, între 6 și 10 august. Tot ei vor concura pentru titlul continental la proba completă în Danemarca, dar locul și data urmează a fi stabilite ulterior.

KELLER ÎN MARE FORMĂ

Cunoscutul campion vest-german Erhard Keller a obținut două victorii în prima zi a concursului internațional de patinaj viteză de la Cortina d'Ampezzo. El a terminat învingător în proba de 500 m cu timpul de 39,4 fiind urmat de sportivii norvegieni Lind — 40,2 și Björang — 40,6. În proba de 1000 m, Keller a fost cronometrat cu timpul de 1:21,6. Pe locul secund s-a clasat Eriksen (Norvegia) — 1:21,9.

Miine începe

TURNEUL MASCULIN DE BASCHET DE LA VARȘOVIA

VARȘOVIA, 11 (Agerpres). — La 13 ianuarie va începe la Varșovia un turneu internațional de baschet, la care și-au anunțat participarea 10 echipe care au fost împărțite în două grupe după cum urmează : *Grupa I :* București, Varșovia II, Sofia, Bruxelles și Tallin ; *Grupa a II-a :* Praga, Varșovia III, Budapesta, Amsterdam și Varșovia I.

În primul meci, baschetbaliștii români vor întîlni echipa orașului Varșovia II. Iată programul celorlalte meciuri : Tallin — Bruxelles ; Praga — Varșovia III și Budapesta — Varșovia I.

Liudmila Fecina — 1:29,09 pe 1000 m

MOSCOVA, 11 (Agerpres).— **Cu prilejul concursului de patinaj viteză care se desfășoară în prezent pe patinoarul de altitudine de la Alma Ata, sportiva sovietică Liudmila Fecina (în vîrstă de 27 de ani) a stabilit cea mai bună performanță mondială în proba de 1 000 m cu timpul de 1:29,09. În proba similară masculină, Boris Guliaev a obținut performanța de 1:19,64, timp ce reprezintă un nou record unional.**

TELEX

LOS ANGELES, 11 (Agerpres). — **Ca în fiecare an, fundația americană Helms a decernat trofee celor mai buni sportivi din lume pe anul 1969, din diferite continente. Trofeele le-au revenit următorilor sportivi :** Charles Asati **(Africa),** Chi Chen **(Asia),** Pamera Kilborn **(Australia),** Liesl Prokop **(Europa),** William Toomey **(America de Nord),** Juan Bello **(America de Sud).**

● **Cu prilejul unui concurs internațional de natație,** desfășurat la Hollywood, cunoscutul campion american Mark Spitz a terminat învingător în proba de 50 yarzi liber cu timpul de 21,7. Compatriotul său Hall s-a clasat pe primul loc în proba de 200 m spate în 1:57,7. Proba de 1000 yarzi liber i-a revenit înotătorului vest-german Hans Fassnacht, cronometrat în 9:48,7. ● **În cursa ciclistă de șase zile,** care se desfășoară în prezent pe velodromul acoperit din Bremen, conduc vest-germanii Bugdahl și Kemper cu 69 de puncte perechile Schulze—Renz (R.F. a Germaniei) — 67 puncte și Post (Olanda) — Sercu (Belgia) — 60 puncte. ● **Echipa de rugby a Republicii Sud-Africane a jucat la Dublin** în compania selecționatei Irlandei. Jocul s-a încheiat cu un rezultat de egalitate : 8—8 (3—5). ● **În cadrul turneului internațional de hochei pe iarbă de la Bombay,** selecționata R.F. a Germaniei a întrecut cu scorul de 4—1 echipa Japoniei. Într-un alt joc, reprezentativa Argentinei a terminat la egalitate : 1—1 cu formația Italiei. În clasamentul competiției conduce India A cu 6 puncte, urmată de R.F. a Germaniei, India B — 5 puncte, Japonia — 4 puncte, Argentina — 3 puncte, Belgia, Olanda — 2 puncte și Italia — 1 punct. ● **În cadrul campionatului de hochei al U.R.S.S.,** echipa Himik Voskresensk a învins cu 5—2 (3—0, 0—2, 2—0) formația Torpedo Gorki. Într-un alt joc, Dinamo Moscova a terminat la egalitate : 2—2 (1—0, 0—0, 1—2) cu S.K.A. Leningrad. În clasament continuă să conducă detașat formația T.S.K.A. Moscova cu 41 p, urmată de Spartak Moscova și S.K.A. Leningrad cu cîte 30 p. ● **În etapa a 23-a a campionatului cehoslovac de hochei pe gheață,** Slovan Bratislava a cîștigat în deplasare cu scorul de 6—3 (2—1, 3—2, 1—0) în fața formației H. Z. Litvinov. Alte rezultate : V.S.J. Kosice — T.E. Gotwaldow 4—2 (0—0, 2—1, 2—1) ; Skoda Plsen — Sonp Kladno 5—2 (1—0, 2—1, 2—1) ; Dukla Jihlava — Tesla Pardubice 9—0 (2—0, 5—0, 2—0).

MATITCH ÎNVINGĂTOR ÎN „MARELE PREMIU AUTOMOBILISTIC AL NOII ZEELANDE"

WELLINGTON, 11 (Agerpres). — Competiția automobilistică „Marele premiu al Noii Zeelande", disputat pe circuitul Pukekohe în condiții uni atmosferice excelente, a fost cîștigat de sportivul australian Frank Matitch. Învingătorul, care a concurat pe o mașină „McLaren", a parcurs 161 km în 58:39,9. Pe locurile următoare s-au clasat Derek Bell (Anglia) pe „Brabham-Ford", Graeme Lawrence (Noua Zeelandă) pe „Ferrari" și Ron Grable (S.U.A.) pe „McLaren".

TURNEUL DE ȘAH DE LA GRONINGEN

HAGA, 11 (Agerpres). — Înaintea ultimei runde, în turneul final al competiției internaționale de șah rezervată juniorilor de la Groningen, conduce Andras Adorjan (Ungaria) cu 7 p., urmat de Lubojevici (Iugoslavia) cu 6 p. Șahistul român A. Urzică se află pe locul șase cu 2½ p.

PREGĂTIRILE HANDBALIȘTILOR FRANCEZI PENTRU C.M.

În continuarea pregătirilor în vederea campionatului mondial masculin de handbal, selecționata Franței va susține două întîlniri de verificare cu echipa Iugoslaviei, la 23 ianuarie (Karlovac) și la 25 ianuarie (Zagreb).

Din lotul formației franceze pentru aceste meciuri fac parte printre alții Ferignac, Richard, Brunet, Sellenet, Carite, Druais și Cailleret.

De pe pîrtiile de schi

La Wengen (Elveția) s-a disputat un mare concurs masculin contînd pentru „Cupa Mondială". Proba de coborîre i-a revenit francezului Henri Duvillard cu timpul de 1:50,21, urmat de austriacul Karl Cordin — 1:50,91 și de compatriotul acestuia Heini Messner — 1:51,13. Karl Schranz (Austria) a ocupat locul 5 cu timpul de 1:51,37. În proba de slalom special victoria a fost obținută de francezul Patrick Russel (în fotografia alăturată) cu timpul total de 109,55, urmat de elvețianul Dumeng Giovanoli — 110,56, de francezul Henri Bréchu — 110,85 și de italianul Gustavo Thoeni — 111,44.

La Morzine (Franța), proba de coborîre i-a dat cîștig de cauză francezului Bernard Grosfilley în 2:26,37 (locul 2 — austriacul Harald Stuefer în 2:27,68). Slalomul special a luat sfîrșit cu victoria austriacului Gerhard Riml — 98,96, urmat de francezul Michél Bozon — 99,61 și de austriacul Norbert Wendner — 99,78.

Schiorii români au ocupat următoarele locuri : Virgil Brenci 42 la coborîre (2:44,01), 27 la slalom (109,61) și 15 în combinata alpină (locul 1 — Riml) ; Gheorghe Vulpe 33 la slalom (112,32).

La Lake Placid, în a doua ediție a „Memorialului Kennery", proba de 15 km a fost cîștigată de schiorul Mike Gallagher în 52:57,0. La feminin, pe distanța de 5 km primul loc a fost ocupat de Martha Rockwell, cronometrată în 22:11,0.

Astăzi, în sala Dalles

CONCEPTUL MODERN DESPRE EDUCAȚIA FIZICĂ ȘCOLARĂ

Centrul de cercetări științifice al C.N.E.F.S. și Institutul de educație fizică și sport în colaborare cu Universitatea populară București, organizează o expunere pe tema: „CONCEPTUL MODERN DESPRE EDUCAȚIA FIZICA ȘCOLARĂ".

Expunerea va fi făcută de prof. univ. Leon Teodorescu — rector al I.E.F.S. și va avea loc în sala Dalles la ora 18.

Va urma filmul artistic „Bună ziua, contesă", o coproducție franco-spaniolă.

Tiparul I.P. „Informația", str. Brezoianu nr. 23—25, București

10368

PROLETARI DIN TOATE ȚĂRILE, UNIȚI-VĂ!

Redacția și administrația: str. Vasile Conta nr. 16, tel. 11.10.05, interurban 72 și 286. Telex sportrom buc. 180.

sportul

4 pagini 30 bani

Anul XXV — Nr. 782 (6216) ZIAR AL CONSILIULUI NAȚIONAL PENTRU EDUCAȚIE FIZICĂ ȘI SPORT Marți 13 ianuarie 1970

UNIVERSITATEA BUCUREȘTI

Din 11000 de cursanți = majoritatea studente — doar 30 la sută fac sport? Este firesc?...

UNIVERSITATEA BUCUREȘTI deține o performanță practic inegalabilă pe plan național: este instituția de învățămînt cu cel mai impresionant potențial uman. Ea concentrează mai bine de 11 000 de studenți și studente.

Profesional, rezultatele înregistrate aici sînt în deplină concordanță cu această cifră, spectaculoasă. Mii de specialiști se integrează anual în școli, în laboratoare, în munca de cercetare științifică acoperind într-o măsură apreciabilă nevoile țării. Este o realitate care face cinste primei universități românești.

Dar pe plan sportiv, pe firul activității de educație fizică, factor important în viața tineretului universitar, care contribuie la întărirea sănătății, la dezvoltarea calităților fizice și morale ale studenților, la sporirea capacității lor de muncă și învățătură, la educarea și la pregătirea lor multilaterală, cum se petrec lucrurile? Clubul sportiv Universitatea București, după trei ani de existență, deci cu o oarecare experiență, a reușit să-și îndeplinească integral misiunea?

★

Sub aspectul consolidării organizatorice, al creșterii valorice a secțiilor, rezultatele au fost într-adevăr, mulțumitoare. Un număr de 7 secții de performanță cu rezultate notorii (handbal, scrimă, baschet, șah, gimnastică modernă, volei și judo) dintre care primele două sînt nominalizate. Numeric aici vom găsi 353 de sportivi legitimați, dintre care 4 maeștri emeriți ai sportului, 10 maeștri ai sportului, 5 candidați maeștri, 62 sportivi de categoria I și 98 de categoria a II-a. Alte 7 secții (box, gimnastică sportivă, fotbal, natație, tenis de masă, tir) își desfășoară activitatea pe plan municipal.

Se înțelege că principalul efort al clubului s-a îndreptat către secțiile nominalizate, efort care este atestat și de prezența a nu mai puțin de 25 de sportivi de la Universitatea București în diferite loturi naționale (față de 12 în anul 1968). În același timp rezultatele acestor secții sînt pînă în prezent satisfăcătoare: scrima — locul II pe plan național (locurile 2 la floretă bărbați și sabie și locul 3 la floretă femei în campionatul pe echipe al primei divizii, locul I în „Cupa României" prin Tănase Mureșanu, locurile 3 și 5 la campionatul național individual prin Petru Habala și Cristian Costescu, poziții fruntașe în „Cupa speranțelor" și la naționalele de juniori). Handbalul, cel feminin — locul II în divizie, în tur, iar cel masculin, locul III după Steaua și Dinamo.

Dintre celelalte secții de performanță se remarcă gimnastica modernă, cu locuri fruntașe pe țară la exerciții fără obiect și individual compus (Victorița Vilcu), exerciții cu coardă, categoria I și individual compus (Cristina Hurezeanu) și echipe (Hurezeanu, Petrescu, Stere).

Valoarea unor asemenea rezultate ar avea însă semnificații multiple, dacă autorii lor ar fi integral studenți ai Universității. Or realitatea arată că în unele cazuri, în cel al handbalului feminin cu deosebire, marea majoritate a titularelor sînt foste studente — acum absolvente, situație care provoacă multe dificultăți clubului, mai ales de ordin material. Rezultă de aici că acțiunea de selecție, de reîmprospătare permanentă a echipelor demarează lent, că ea nu s-a aflat, cum ar fi fost firesc, în centrul atenției conducerii clubului.

★

Cît privește procesul de instruire este de subliniat faptul că acesta a înregistrat un progres față de anii precedenți. Orientarea antrenorilor a fost mai bună. A existat o mai mare preocupare pentru a fi la curent cu tot ce apare nou pe plan mondial. În acest sens trebuie apreciat faptul că volumul și intensitatea antrenamentelor au crescut, și în aceeași măsură și exigența antrenorilor. Este un fapt pozitiv.

Mai puțin îmbucurătoare este existența unei situații de-a dreptul paradoxale determinată de absența unui cabinet metodic destinat să constituie principalul mijloc de documentare și de schimb de experiență pentru antrenori și sportivi. Și asta se petrece la o instituție care posedă toate condițiile pentru realizarea unui asemenea deziderat.

★

Dacă sub aspectul disciplinei studenții clubului s-au prezentat

S. TIBERIU

(Continuare în pag. a 2-a)

Meciul Dinamo Bacău — Kilmarnock, pe micul ecran

Astăzi se dispută la Bacău, în cadrul „Cupei europene a tîrgurilor", meciul retur dintre formația locală **Dinamo** și echipa scoțiană **Kilmarnock**.

Partida va fi transmisă în întregime pe micul ecran, de la ora 13,25.

CUBA — A 13-a PARTICIPANTĂ LA C.M. DE BASCHET

F.I.B.A. a hotărît ca echipa Cubei să fie cea de a 13-a participantă la C.M. masculin de baschet (Iugoslavia, 14—24 mai 1970). Ea va face parte din grupa I, alături de formațiile S.U.A., Cehoslovaciei și Australiei. A 14-a participantă va fi campioana Africii, care urmează a fi desemnată în martie 1970.

Echipajul României, cîștigătorul medaliei de bronz (de la stînga la dreapta): Ion Panțuru, Ion Zangor, Dumitru Pascu, Nicolae Neagoe

„Panțuru se numără — în ciuda unui derapaj nefericit — printre cei mai buni piloți..."

CORESPONDENȚĂ SPECIALĂ DIN ITALIA

Întrecerile din cadrul campionatelor mondiale de bob de 4 persoane, care s-au desfășurat pe pista olimpică „Ronco" de la Cortina d'Ampezzo, nu au găsit în presa italiană reflectarea cuvenită din două motive bine definite. Primul este un motiv pe care l-am numi, impropriu, de orgoliu național, datorat faptului că echipajul italian condus de Gaspari a ratat victoria; cel de al doilea se datorează disputării în nocturnă a probelor și deci la o oră prea tîrzie pentru a fi fost comentate pe larg a doua zi de cotidiene. După două zile, știrea a fost scurtată de majoritatea ziarelor, iar de unele chiar ignorată. Doar „Tuttosport" din Torino și „Corriere dello Sport" din Roma alătură rezultatului comentarii de cîteva rînduri. **„Vest-germanul Wolfgang Zimmerer** — scrie acesta din urmă —, **un brutar din Holstadt, în vîrstă de 27 de ani, și-a adjudecat, pe pista olimpică de la Cortina, titlul european la bob de patru persoane, învingînd echipajele Spaniei I și României I".** Doar atît. „Tuttosport" din Torino dedică însă un titlu pe patru coloane acestui eveniment, dar urmat numai de 35 de rînduri de comentariu pe care-l sintetizăm: **„Vest-germanul Zimmerer și-a adjudecat astă-seară** (corespondența a fost transmisă după concurs — n.n.) **titlul european la bob de 4 persoane, făcînd echipaj cu Seinbauer, Gaisreiter, și Utzschneider. Zimmerer practică bobul de cinci ani timp în care și-a încununat cariera cu un titlu de campion al lumii, anul trecut la Lake Placid. Spaniolul Baturone a cucerit locul doi cu două coboriri de foarte bună regularitate, înaintea mai apreciatului Panțuru, care în 1967 cucerise victoria la bobul de 4".**

Dată fiind penuria de știri, am considerat oportun să cerem părerea autorizată a unui ziarist de la Cortina, tehnician în materie: Libero Accorsi, corespondent pentru „Stadio" din Bologna și pentru „Gazzetta dello Sport" din Milano. **„În aceste întreceri** — ne-a spus el — **în care contează sutimile de secundă, este de ajuns o banală neatenție pentru a compromite un rezultat: Panțuru a fost, după părerea mea, prea prudent în prima manșă și, cînd și-a dat seama de diferența care îl separa de Zimmerer, s-a hazardat în cea de a doua. Ca urmare, în curbă a avut o ușoară derapare care l-a făcut să piardă sutimi de secundă foarte prețioase. Consider deci că Panțuru a scăpat un bun prilej de a realiza mai mult. El putea să cucerească cel puțin locul doi. Oricum, echipajul român s-a arătat destul de expert, Neagoe, Zangor și Pascu fiind niște colaboratori ideali ai lui Panțuru. Aceasta rămîne, în orice caz, unul dintre cei mai buni piloți din Europa și din lume".**

Cesare TRENTINI

PLOAIE DE MAEȘTRI

Mai lent sau mai rapid, sportul — aidoma celorlalte domenii de activitate — progresează de la un sezon la altul. Fiecare an aduce cu sine modificări în sînul elitei sportului, alți performeri luînd locul vechilor vedete. Și cînd „noul val" este mai numeros, toată lumea se bucură. Condiția esențială este însă ca plutonul să fie și evident mai puternic, mai valoros.

În ciclismul românesc situația nu este deloc roză. Motivele se cunosc, niște oameni luptînd pentru eliminarea carențelor ce se dovedesc mai tari ca slînca. În aceste condiții, mărirea numărului de maeștri ai sportului — ca urmare a îndeplinirii baremurilor oficiale — constituie o mare realizare. În sezonul trecut 17 (șaptesprezece) rutieri au realizat într-o singură zi norma de maestru al sportului! Să ne bucurăm sau să ne întristăm? Întrebarea este justificată de faptul că această „ploaie de maeștri" n-are un suport care să ateste creșterea măiestriei cicliștilor noștri într-un tempo rapid.

Despre ce este vorba? Regulamentul de clasificări — întocmit o dată la 5 ani — are evidente lacune. Cel puțin în ceea ce privește ciclismul. El oferă posibilitatea rutierilor să obțină titlul de maestru al sportului în curse cu start în bloc. Realizînd 42 km/h într-o întrecere pe 200 km, 44 km/h într-una pe 150 km, 45 km/h pe 120 km și 47 km/h într-o etapă de 100 km ciclistul devine maestru al sportului. În etapa din „Turul României", ediția pe anul 1969, desfășurată pe ruta Arad—Deva—Hunedoara (165 km) media orară a fost de 45 km/h. Printre cei 40 de sosiți în primul pluton au fost și 17 alergători români care nu aveau norma de maestru îndeplinită și care au obținut-o cu acest prilej. C. Tănase, St. Ene, I. Cosma II (numai nume cunoscute!) și alții s-ou văzut peste noapte maeștri... Pentru că regulamentul de clasificare nu spune nimic cu privire la profilul traseului (ah! de-am găsi unul numai cu coborîre...), de intensitatea vîntului (cu cîțiva ani în urmă, fără să facă mari eforturi, cicliștii au ajuns — grație vîntului — cu 48 km/h la Focșani), despre contribuția sportivului în cauză la realizarea mediei orare. Sînt lacune evidente, care reclamă a grabnică revedere a regulamentului.

În plus, ar trebui discutată și posibilitatea ca regulamentul de clasificări să fie revăzut anual. Cine poate să prevadă pentru o perioadă de 5 ani ritmul în care va progresa sportul? Alcătuit așa, el poate fi foarte dificil în primii ani și normal în ultimii, sau firesc în primii și mult prea lejer în ultimii. În cadrul autonomiei acordate federațiilor s-ar putea legifera posibilitatea ca la fiecare sfîrșit de an ele să ateste valabilitatea regulamentului de clasificări sau să procedeze la modificarea lui. Numai în acest mod titlurile acordate sportivilor vor deveni un stimulent real pentru noi și valoroase performanțe.

Hristache NAUM

CONCURSUL ZIARULUI sportul

„EL MUNDIAL '70"

C.M. FOTBAL

- Care echipe vor obține calificarea pentru sferturile de finală din fiecare grupă?
- Ce echipă va cîștiga campionatul mondial?

Amănunte în pag. a 3-a

„Cupa orașului Sinaia". În start: elevul Neagu Ion, anul I la Uzina mecanică fină din Sinaia, cel mai tînăr concurent

Foto: T. MACARSCHI

PRIMA ETAPĂ A „CUPEI SPERANȚELOR" — O REUȘITĂ DEPLINĂ

● Pîrtia din Poiana popicăriei — „confiscată" de micii schiori ● S-a confirmat că nu ducem lipsă de talente ● Colaborare strînsă între școlile sportive, asociațiile sportive și centrele de copii

Localnicii — sînăienii, în speță — s-au obișnuit cu situația că pîrtia din Poiana popicăriei a devenit un bun, totalmente, al copiilor, care se inițiază aici în tainele schiului sau participă la diferite concursuri. Iar ei, departe de a fi supărați pe copiii care, uneori, îi mai deranjează dintr-o după-amiază de somn, dimpotrivă, îi încurajează și îi ajută. Cea mai recentă confirmare am avut-o cu ocazia desfășurării etapei I a „Cupei speranțelor": părinți ai copiilor, dar și alți oameni inimoși au ajutat la amenajarea pîrtiei, la instalarea fanioanelor, la îmbunătățirea porții de sosire.

În această atmosferă — propice desfășurării unui concurs pentru copii — am asistat duminică la o adevărată paradă a talentelor. Scriam, în comentariul nostru, despre impresia deosebit de bună pe care a lăsat-o schioara Nuți Degeratu. Dînd prioritate fetelor, să amintim și pe Cornelia Ungureanu, Cristina Negulescu, Georgeta Drăguș, Cornelia Cotacu, Mariana Zimer și Denisa Kempf. Ele au reținut atenția profesorilor și antrenorilor și, drept urmare, au hotărît să se ocupe și mai mult de pregătirea lor. Afirmația este valabilă și pentru băieți: Cristinel Bucur, Vasile Negulescu, Voicu Vulcăneanu, Aurel Albert, Ion Cavași, Cornel Negulescu și Constantin Boncu.

Prima etapă a „Cupei speranțelor" a scos în evidență și faptul că în localitățile de pe Valea Prahovei există un adevărat comandament de specialiști care se ocupă de pregătirea copiilor, specialiști care îi antrenează cu meticulozitate și răbdare. Dar cel mai mare merit

Ion GAVRILESCU

(Continuare în pag. a 8-a)

Emilia Neghină, una dintre cele mai bune jucătoare de la Universitatea Timișoara, în acțiune.

DE DUMINICĂ, LA TIMIȘOARA

UN NOU TURNEU DIN CADRUL CAMPIONATULUI FEMININ DE HANDBAL

La sfîrșitul acestei săptămîni, mai precis duminică 18 ianuarie, va începe în sala „Olimpia" din Timișoara cel de al doilea turneu de trei etape din cadrul campionatului feminin de handbal. Întrecerea suscită interes, deoarece după primul turneu, ce a avut loc recent la București, lupta pentru evitarea retrogradării a devenit extrem de strînsă. Nu-i mai puțin adevărat că și disputa pentru primele locuri oferă aspecte la fel de echilibrate, deoarece Universitatea Timișoara, care va juca pe teren propriu, are un avans doar de 3 puncte, față de principalul său outsider: Universitatea București.

Handbaliștele de la Șc. sportivă nr. 2 București au cîștigat „Cupa Dunării"

Devenită tradițională, competiția internațională de handbal „Cupa Dunării" rezervată echipelor campioane de juniori ce se desfășoară anual la Bratislava (Cehoslovacia) și aflată la cea de a IV-a ediție, a însemnat un real succes pentru tinerele handbaliste românce. La această ediție România a fost reprezentată de echipa de fete a Școlii sportive nr. 2 București, care a terminat competiția neînvinsă, înregistrînd următoarele rezultate: cu Olomouc, campioana Cehoslovaciei 15—13, Textila Gyor, campioana Ungariei, 13—7 și T.J. Bratislava, echipa a doua a Cehoslovaciei, 15—8. Clasament final: 1. Șc. sp. 2 București 6 p, 2. T.J. Bratislava (R.S.C.) 4 p; 3—4. Olomouc (R.S.C.) 1 p, Textila Gyor (R.P.U.) 1 p.

AUREL PAPADIE

★ ★ ★

Echipa masculină de handbal UNIVERSITATEA CLUJ a luat parte la un turneu fulger organizat în orașul Frankfurt pe Oder (R.D.G.). Iată rezultatele obținute de clujeni: 10—10 cu A.S.K. Vorwärts Frankfurt pe Oder, 8—14 cu Wismut Aue și 15—2 cu Lokomotiv Frankfurt pe Oder. Clasament final: 1. A.S.K. Vorwärts 5 p, 2. Wismut Aue 4. p, 3. „U" Cluj 3 p, 4. Lokomotiv 0 p.

PAUL RADVANI, coresp

Patinoarul artificial din Galați în așteptarea inaugurării

SÎMBĂTĂ 17 IANUARIE va avea loc la Galați inaugurarea oficială a noului patinoar artificial. Construcție impresionantă, care vine să îmbogățească patrimoniul bazei materiale a sportului românesc, ea a fost realizată cu sprijinul direct și entuziast al organelor locale, aflîndu-se acum în febra premierei.

Fotoreporterul a surprins această imagine panoramică, făcută cu cîteva zile în urmă. Dar, la sfîrșitul săptămînii, patinoarul va arăta cu totul altfel, fiind gata să-și primească oaspeții de onoare: patinatorii și hocheiștii.

MÎINE, ÎN SALA „OLIMPIA" DIN TIMIȘOARA

Meciul retur din „C.C.E." la handbal feminin: UNIVERSITATEA TIMIȘOARA – S. K. LEIPZIG

Oaspetele au un avans doar de 3 goluri; cine se va califica în semifinale?

Handbalistele de la **Universitatea Timișoara**, care alcătuiesc — se afirmă de către antrenori — una dintre cele mai bune echipe ce a activat în ultimii ani în handbalul românesc, trăiesc în aceste zile febra premergătoare marilor dispute. Ele urmează să întîlnească mîine la Timișoara, în meci retur din cadrul sferturilor de finală ale C.C.E. redutabila campioană a R.D. Germane, **S.K. Leipzig.**

Partida se anunță cu atît mai interesantă cu cît în prima confruntare jucătoarele de la Leipzig nu au reușit decît o victorie la trei goluri diferență (9—6), avantaj care nu pare deloc hotărîtor pentru oaspete în obținerea calificării. Prin această prismă este lesne de întrevăzut că Universitatea Timișoara, avînd și șanse certe, va forța victoria la un scor care să-i permită să apară pe lista tragerilor la sorți ale semifinalelor, după cum poate fi ușor bănuit că elevele cunoscutului antrenor **L. Kretzschmaar** vor încerca să-și apere cu îndîrjire „zestrea" acumulată la Leipzig.

Despre modul cum s-au antrenat, în vederea acestui joc important, campioanele țării noastre, ne-a vorbit prof. **Constantin Lache**, conducătorul tehnic al echipei Universitatea Timișoara. Să-i dăm cuvîntul: **„Echipa și-a reluat pregătirile la cîteva zile după întoarcerea din R.D. Germană, adică pe data de 3 ianuarie. Am efectuat de atunci, cu întregul lot, antrenamente zilnice, cu scopul de a corecta deficiențele ce le-am constatat în prima partidă cu S.K. Leipzig. În acest meci, unde puteam să realizăm un scor mult mai strîns, mai apropiat de bariera calificării, ne-a trădat, în prima repriză, emotivitatea jucătoarelor, majoritatea dintre ele tinere și cu o experiență a partidelor dificile mai redusă. Din această cauză au acționat timid în apărare și au primit goluri mai multe decît ar fi fost normal. După pauză, echipa a evoluat cu totul altfel, dar era un pic prea tîrziu. Pentru întîlnirea retur, sînt convins că S.K. Leipzig va încerca să prelungească cît mai mult atacurile cu scopul de a ne reduce posibilitățile de a avea mingea. De aceea este necesar să acționăm cu atenție, să folosim fiecare prilej, fiecare acțiune pentru a înscrie. Fără însă ca echipa să acționeze în grabă, pripit. Desigur, sarcina nu este ușoară, dar cred că vom realiza calificarea, dacă publicul ne va sprijini cu căldură și mai ales cu... pricepere. Adică, dacă va avea și el răbdare și va încuraja tot timpul formația care reprezintă orașul în una din cele mai mari competiții europene".**

La cele spuse de cunoscutul tehnician timișorean am mai adăuga și noi cîteva elemente. În primul rînd, trebuie subliniat faptul că Universitatea Timișoara a acționat întotdeauna sub valoarea sa în fața propriului public (meciul retur, din optimi, cu campioana Olandei, Roermond, este concludent!) din cauza unei inexplicabile emotivități. Să sperăm că acum, ținînd cont și de excelenta pregătire și verificare efectuată în cadrul primului turneu al campionatului, încheiat duminică la București, timișorencele vor acționa cu mai mult aplomb, cu mai multă hotărîre și dîrzenie. Echipa Universitatea Timișoara va folosi în acest meci lotul său obișnuit: **Simo, Benko** (portari), **Neghină, Secheli, Hrivniak, Bratie, Metzenrath, Rigo, Neagoe, Onofraș, Topirceanu.** După cum se vede doar 11 jucătoare. Dar cum spunea antrenorul C. Lache: „Puține și bune!"

Formația oaspete va sosi în Capitală cu avionul în cursul zilei de azi, urmînd ca după amiază să-și continue drumul, tot pe calea aerului, spre Timișoara. Antrenorul **L. Kretzschmaar**, după cît sîntem informați, a deplasat lotul complet, din care nu vor lipsi cunoscutele internaționale **Zober, Winkler, Zimmermann, Braun, Herman.** Partida, care va avea loc în sala „Olimpia" din Timișoara și care va începe mîine la ora 18, va fi condusă de un cuplu de arbitri iugoslavi: **M. Valcici** și **V. Simanovici.**

Universitatea București

(Urmare din pag. 1)

cu puține abateri, limitîndu-se, în genere, la absențe sau întîrzieri de la antrenamente (voleiul îndeosebi), în schimb ceea ce apare iarăși de neînțeles este lipsa de preocupare pentru susținerea morală a echipelor clubului. Se poate aprecia ușor cu ce sentimente intră pe teren reprezentativele Universității București, văzînd tribune goale sau galerii în sprijinul formațiilor adverse. Fenomenul este cu atît mai trist cu cît el se face simțit mai ales atunci cînd universitarii bucureșteni evoluează acasă!?

★

Cifric, deși îmbunătățită — 1 800 de participanți pînă acum în primul semestru al anului universitar, cu mai bine de 60 la sută față de aceeași perioadă a anului 1968 — activitatea sportivă de masă nu poate fi apreciată la nivelul dorit. Catedra de educație fizică, Asociația studenților și chiar clubul, cu toate că dispun de cadre cu o recunoscută capacitate organizatorică, au făcut încă prea puțin pentru existența aici a unui veritabil flux către sportul de masă, în ciuda unor realizări care nu sînt de neglijat: Cupa anilor I, campionatele interfacultăți, ca parte integrantă a campionatelor universitare, competiții inter-ani și inter-grupe, campionatul de atletism al Universității etc.

Ceea ce constituie însă o serioasă rămînere în urmă este faptul că elementul feminin, dominant în această instituție, se află încă foarte departe de viața sportivă (circa 30 la sută). Se acționează prea timid în direcția valorificării spațiilor existente, pentru practicarea exercițiilor fizice din cămine, nu sînt folosite suficient materialele sportive (gantere, scări fixe, aparatură de gimnastică etc.).

★

Este de apreciat, totodată, că față de numărul impresionant al tineretului existent aici amenajările sportive sînt cu totul insuficiente. Universitatea București dispune numai de o bază sportivă proprie, cea de la „Drept" aflată în paragină, dar nu și de săli în care să se poată desfășura activitatea pe timp de iarnă. La fel de adevărat este însă că și în puținele săli folosite, prin închirieri, există un sistem defectuos de programare a echipelor, cu priorități care generează adesea nemulțumiri. Este suficient să arătăm de pildă că unele secții beneficiază de cîte 3, 4 poziții la ore convenabile, în timp ce gimnastica modernă trebuie să lucreze cu două poziții aproape de miezul nopții sau duminica după-amiază?!

★

Iată, deci, cum se prezintă lucrurile. Sînt constatări consemnate, în parte, și în anii precedenți și care denotă că inerția pe undeva mai face casă bună în acest club studențesc. Totodată sînt aspecte reliefate cu prilejul ședinței bilanț pe anul 1969, în darea de seamă sau în discuțiile care au avut loc cu acest prilej.

Ne manifestăm convingerea că la Universitatea București posibilitățile de a înfăptui lucruri și mai frumoase — sporirea volumului performanțelor în **toate** secțiile și o activitate sportivă de masă cu participarea **majorității** studenților, a studenților îndeosebi — rămîn un deziderat de împlinit, un obiectiv major. Optimismul nostru este alimentat și de faptul că în acest club se află profesori de specialitate și antrenori cu o mare experiență. Totodată considerăm că noua conducere a clubului — președinte, conf. universitar **Zamfir Zorin**, prorector al Universității — va aduce un suflu nou de muncă, mai propice inițiativelor curajoase, acțiunilor operative și de perspectivă. Sînt gîndurile cu care însoțim clubul Universitatea București în pragul celui de-al 4-lea an de existență.

IERARHIILE SCRIMEI ROMÂNEȘTI (III)

ȘI TOTUȘI, ANTON PONGRAȚ ESTE SPADASINUL nr. 1

După floretă, în ordinea clasică a probelor de scrimă, urmează spada. În funcție de valoarea competițiilor, care au consemnat prezența spadasinilor români, scalele de punctaj au fost următoarele:

1. CAMPIONATE MONDIALE: Locul I — 100 p; locul II — 75 p; locul III — 60 p; locul IV — 50 p; locul V — 40 p; locul VI — 30 p.

2. MARI COMPETIȚII INTERNAȚIONALE (turneul țărilor socialiste, „Cupa Heidenheim", „Cupa Monal" etc.): I — 70 p; II — 45 p; III — 35 p; IV — 25 p; V — 15 p; VI — 10 p.

3. CAMPIONATE BALCANICE, ÎNTÎLNIRI BILATERALE: I — 60 p; II — 40 p; III — 30 p; IV — 20 p; V — 15 p; VI — 10 p.

4. CAMPIONATUL NAȚIONAL, „CUPA ROMÂNIEI": I — 50 p, II — 30 p; III — 20 p; IV — 15 p; V — 10 p; VI — 5 p.

În cazul spadasinilor punctajul a ținut seama de competițiile și concursurile care urmează: 1. Campionatul național, 2. „Cupa României", 3. Turneul internațional de la Pleven, 4. Turneul internațional de la Magdeburg, 5. Turneul internațional de la Berlin (R.D.G.), 6. Turneul individual din cadrul meciului bilateral România — R. F. a Germaniei, 7. Campionatele balcanice, 8. „Cupa Heidenheim", 9. „Cupa Monal", 10. Campionatele mondiale.

Iată și clasamentul care a rezultat:

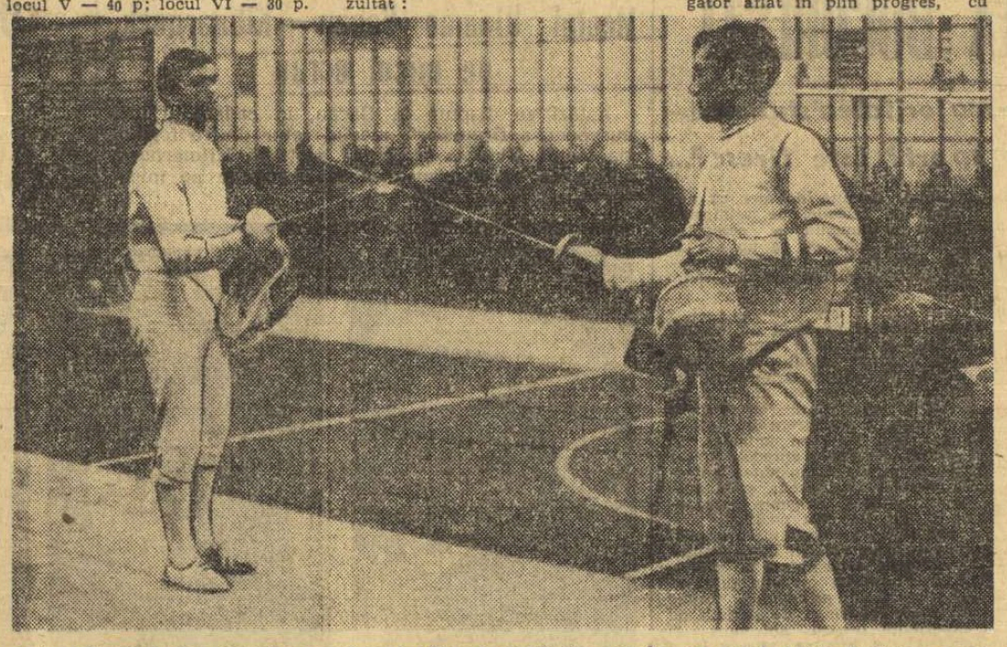

Anton Pongrat (în stînga) — cel mai eficace spadasin român pe anul 1969, înaintea unui asalt cu Dumitru Popescu. Foto: N. DRAGOȘ

1. Anton Pongrat 170 p (2—50 p; 6 — 60 p; 7 — 60 p), 2. Alexandru Istrate 120 p (1 — 50 p; 3 — 30 p; 7 — 40 p), 3. Ștefan Moldanschi 75 p (1 — 15 p; 2 — 30 p; 4 — 30 p), 4. Nicolae Marinescu 45 p (1 — 15 p; 2 — 15 p; 6 — 15 p), 5. Iosif Sepeșiu 40 p (1 — 20 p; 2 — 20 p), 6. Alexandru Mironov 35 p (1 — 30 p; 2 — 5 p), 7—8. Nicolae Iorgu (3 — 15 p) și Nicolae Istrate (1 — 5 p; 2 — 10 p) cîte 15 p.

Deci, pe locul 1 medicinistul din Tg. Mureș, spadasinul **Anton Pongrat.** Dar, după aparențe, pe acest loc ar fi trebuit să se afle Alexandru Istrate, ceva mai angajat în activitatea competițională, internă și internațională. **Pongrat are însă meritul de a fi punctat mai sigur. Este un scrimer stilat, inteligent și, cu aceste atuuri, cel mai realizat spadasin al nostru dintr-un eșalon de tineri care au luat startul competițional aproximativ în aceeași perioadă.**

Specialiștii apreciază că Pongrat s-ar fi putut impune mai mari posibilități de afirmare. Contactul tot mai strîns cu trăgători de mare reputație (ca urmare a creșterii substanțiale a volumului calendarului competițional) îl va favoriza să-și îmbogățească repertoriul tehnic și tactic, domeniu în care — deocamdată — se prezintă încă modest.

Ștefan Moldanschi, unul dintre spadasinii de regularitate, ocupă locul 3. Poziția sa nu trebuie să surprindă, căci — să nu uităm! — într-un fel, el este „victima" noului val, de care a fost strîns talonat. Moldanschi rămîne totuși un trăgător dificil datorită stilului său, incomod multor adversari: angajare în studiu prelungit pînă la epuizarea resurselor nervoase.

Pe locul 4, **Nicolae Marinescu**, acest campion al rezistenței fizice, al muncii pasionate, conștiincioase. Sub acest aspect, decanul de vîrstă al spadasinilor români fruntași ar putea constitui un bun exemplu. Iar clasarea sa în cuartet, o demonstrație convingătoare.

Una din marile speranțe ale spadei, **Iosif Sepeșiu**, se situează pe locul 5. Numai că posibilitățile acestui... Florin Piersic al scrimei de la noi sînt cu mult mai mari. Să ne reamintim numai „Monalul" parizian — repetiție generală pentru „europene" — cînd Sepeșiu a trecut foarte aproape de finală. Ceea ce îi lipsește este stăruința în pregătire, iar ceea ce-i prisosește — tendința de a poza, imitînd (nereușit!) modele autohtone (Ionel Drîmbă, cîte o dată) sau din afară.

Locul 6 este deținut de **Alexandru Mironov**, profesor de matematici în Craiova. Un salt spectaculos al acestui spadasin de pe Jii, fără îndoială un as sub raportul gîndirii tactice, dar încă inegal în ceea ce privește celelalte calități.

Locurile 7—8 sînt ocupate de **Nicolae Iorgu** și **Nicolae Istrate.** Există, totuși, o diferență radicală între cei doi: Iorgu, ajutat de un gabarit ideal pentru spadă (aproape 2 metri) progresează de la un concurs la altul; Istrate, după cîteva sclipiri foarte promițătoare cu ani în urmă, se comportă inegal, comițînd greșeli, mai ales de ordin tactic. Este păcat pentru un trăgător care are nerv, vervă, temperament.

În fine, pe locurile 9—10 un spadasin care vine, **Constantin Duțu** (deși destul de lent) și altul care dispare, **Ștefan Haukler**; acesta dispare ca trăgător dar poate deveni un excelent antrenor — o autoritate în materie.

Sebastian BONIFACIU și Tiberiu STAMA

Scrimerii români la Bruxelles și Milano

Scrimerii români fruntași se pregătesc pentru primele examene internaționale ale anului: sabrerii vor evolua în „Cupa Martini" — Bruxelles, 17—18 ianuarie — iar spadasinii în „Cupa Sprea-fico" — 24—25 ianuarie.

Vor face deplasarea următorii trăgători: **Vintilă, Bădescu, Irimiciuc** și **Nilcă** (sabie), **Pongrat, Al. Istrate, Sepeșiu** și **Iorgu** sau **Duțu** (spadă).

Învățați schiul cu Mihai Bîră

SPRE CRISTIANII

Alegeți o pantă înclinată. Nu încercați pe panta ușoară. Este atît de dificil, încît această probă este inclusă în examenul de monitor de schi atît în Franța cît și în Austria. Și nu toți reușesc.

Derapajul oblic ca și cel lateral este o rezultantă a două părți: gravitația care acționează pe planul de înclinație al pantei în direcția mișcării și rezistența zăpezii care acționează în sens invers. Atîta timp cît greutatea

Derapaj oblic frînat

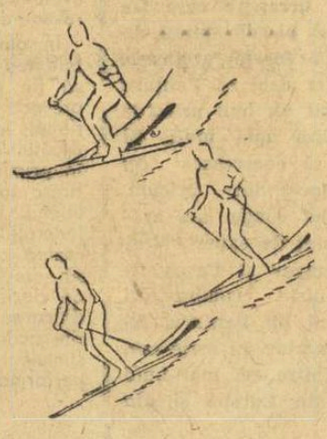

Derapaj oblic ungător

corpului este repartizată pe **toată lungimea** schiurilor și schiorul se sprijină pe mijlocul lor, ele rămîn paralele, apropiate și execută după caz un derapaj oblic sau lateral.

Exprimat la modul cel mai simplu, derapajul oblic rezultă fie dintr-o **coborîre oblică** în care s-a stabilit așezarea pe muchiile a schiurilor, fie prin trecerea dintr-o poziție de jumătate plug spre vale.

În primul caz, din poziția de **coborîre oblică** cunoscută, cu greutatea corpului **repartizată egal** pe ambele picioare, schiorul execută simultan o flexie a picioarelor și o împingere laterală spre vale în călcîie, cu slăbirea așezării schiurilor pe muchii. Ca efect imediat, trenul inferior (schiuri, gambe, coapse) se răsucește ușor spre deal, în timp ce bustul, în mod compensator accentuează arcuirea și răsucirea spre vale. În mod sugestiv imaginați-vă stîrsul rufelor. La schi, pentru echilibrare corpul execută mișcări asemănătoare, de sens contrar. Locul de întîlnire, balamaua în jurul căreia se produce cele două mișcări de sens contrar este bazinul.

Al doilea mod de declanșare, este din jumătate plug spre vale. Pornind oblic pe o pantă mijlocie, se deschide schiul din vale într-un mic stem (jumătate plug). Trecînd jumătatea corpului pentru un moment pe acest schiu, se apropie prin alunecare sau ridicat și schiul din deal. Datorită vitezei, schiurile capătă o deplasare oarecum transversală în raport cu direcția inițială.

Oprirea se face — în ambele cazuri — prin executarea cantării, printr-o poziție ușor avîntată, declanșată de flexia genunchilor.

Derapajul oblic, ca și cel lateral de altfel, se poate combina cu pozițiile mai avîntată sau de recul a corpului, modificînd alunecarea schiurilor. Exprimat altfel se poate spune că prin reglarea cantării cu poziția corpului se obține **conducerea** derapajului. Mai trebuie observat, că prin același raport: cantare+ poziția corpului se obține un efect de rotație, noțiune esențială în execuția și înțelegerea virajelor derapate, adică a cristianiilor.

— cantare slabă+poziția avîntată conduce la deraparea virfurilor (spatulele alunecă pe pantă)

— cantare slabă+poziție de recul conduce la derapajul cozilor care alunecă lateral pe pantă

— cantarea pronunțată+poziția avîntată produce o mișcare de pivotare la deal, adică derapajul cozilor.

— cantare pronunțată+poziția de recul produce un derapaj al vîrfurilor spre vale.

Exersînd combinațiile de mai sus, veți observa că de fapt ați învățat **derapajele rotunjite**, procedeu tehnic destul de lipsit de importanță în tehnica schiului. Valoarea sa practică rezidă în aceea că reglează viteza (în coborîre oblică), modifică direcția de înaintare, conduce la pierde-

Ghirlanda

rea de înălțime pe pantă etc., dar în special, creează în schior primele senzații de simetrie și paralelism, cu execuția mișcărilor, primele certitudini de echilibru și de stăpînire a vitezei, senzații care modifică fundamental starea de spirit a începătorului.

Nerăbdarea dv. crește. Totuși, vom mai executa, cu titlu de exerciții de îndemînare, fie pentru frînare și oprire sau ca un studiu prealabil al declanșării virajelor spre vale, cîteva **derapaje în ghirlandă.** După cum spun și semnele sînt de fapt o succesiune de derapaje repetate de-a lungul unei coborîri oblice. După modalitatea de revenire la poziția inițială ghirlandele diferă și capătă denumiri speciale.

Ghirlanda simplă. Alunecînd într-o coborîre oblică, schiorul

Ghirlanda simplă

execută un derapaj oblic. Revenirea pe direcția de alunecare inițială se face prin stoparea mișcării de flexiune a genunchilor marcată de o bătaie energică (împingere) în ambele picioare însoțită de împingerea bastonului din vale la jumătatea distanței dintre vîrf și legătură. Redresarea energică readuce schiurile în planul inițial. Sprijinul pe baston este de mare importanță.

Ghirlanda prin săritură. Revenirea pe direcția oblică inițială, se poate face mult mai energic; printr-o bătaie puternică în picioare, care are ca efect desprinderea cozilor schiurilor de pe zăpadă.

Ceea ce am descris noi este un moment (revenirea) al ghirlandei. Exercițiul constă — cum desigur ați reținut — în repetarea succesivă a unor **derapaje** oblice și reveniri de-a lungul unei coborîri oblice. Vă rugăm deci să le executați ca atare.

PRIMA ETAPĂ A „CUPEI SPERANȚELOR"

(Urmare din pag. 1)

al acestora este faptul că ei cred în autenticitatea talentelor copiilor de care se ocupă, văzînd în foarte mulți dintre aceștia, viitori campioni. Profesorii Ion Vulcăneanu și Mihai Sulică (ambii de la Școala sportivă „Energia" Brașov, primul avînd și calitatea de director), Rodica Munteanu și Paul Popa, antrenorul Petre Clinci și mulți alții — iată doar numele cîtorva dascăli de schi. Iar între aceștia s-a statornicit o deplină colaborare. Peste ani și ani elevii pe care ei îi antrenează acum și dintre care mulți vor cunoaște consacrarea — le vor rosti numele cu venerație.

A doua etapă a „Cupei speranțelor" pentru copii va avea loc la 18 ianuarie la Sinaia, iar a treia ediție — și ultima — la Bușteni, la 25 ianuarie. Să așteptăm și rezultatele acestor ediții...

ARTA MIȘCĂRII

SORCOVA VESELA...

Declanșată cu mult înainte de ora H și prezentă la orice colț de stradă, dinamica ținutelor de bine pentru anul nou în care am pășit, ne-a cuprins în iureșul ei, oferindu-ne ocazia să facem, la rîndul nostru, ținutele pe care le-am vrea transformate în fapte.

Sorcoviți pe orizontală și pe verticală, de la mic la mare și invers, nu se poate să nu avem gînduri bune, dorinți, speranțe, ambiții care să ne salte peste realizările anului precedent.

În acest an, gimnastica are în față un obiectiv pentru a cărui îndeplinire vor fi necesare însă ajutoare ceva mai substanțiale decît simbolicele urări de bine. Pentru noi, acest obiectiv este, fără îndoială, campionatul mondial de gimnastică, la care nu trebuie să facem doar un act de prezență.

Devenite tradiționale, urările pe care le facem gimnasticii sportive în acest an ies din sfera formulelor politicoase, primind o semnificație a cerințelor absolute realizabile. Afirmația nu este gratuită dacă analizăm puțin semnele bune ale anului pe care l-am lăsat în urmă, semne concretizate de evoluția gimnaștilor și gimnastelor în diferite concursuri interne și internaționale.

La campionatul european de gimnastică de la Varșovia, Mihaiuc și Păunescu au figurat cu notele lor alături de cei mai buni gimnaști europeni la sol și sărituri. Dacă în clasamentul individual compus ar fi ocupat un loc mai bun, atunci cu siguranță că la concursul pe aparate băieții noștri ar fi avut șansa să obțină un loc în primii șase sau chiar o medalie. Și asta în compania celor mai buni gimnaști din lume, dintre care doar japonezii au lipsit.

În gimnastica feminină a apărut o generație de autentice talente care de la concurs la concurs își definește personalitatea de o manieră care ne îndreptățește să devenim optimiști și pretențioși. În țară sau în străinătate Felicia Dornea, Elisabeta Turcu, Alina Goreac și altele au deja consemnate cîteva realizări deosebite, deși n-au ajuns încă la desăvîrșirea tehnică și rafinamentul artistic pe care ți le înlesnește experiența competițională. Elena Ceampelea și-a încheiat anul vechi într-o formă care exclude comentariile pesimiste, rămînînd ca în continuare să-și apere șansele pentru a participa la marea bătălie de la Ljubljana.

Toate aceste argumente, precum și altele, pledează pentru susținerea ideii că gimnastica poate reveni la linia de plutire, alături de celelalte sporturi olimpice. Garanția o avem în munca plină de pasiune și chiar sacrificii a oamenilor din umbră care dau strălucire și rezonanță numelor pînă mai ieri necunoscute. Antrenorilor Maria Ionescu, M. Bibire, T. Isar, M. Raicu, E. Sima, N. Vieru, M. Bădulescu, T. Hargălaș și altora li se cuvin primele urări de bine și mulțumiri pentru optimismul cu care pășim în noul an!

Elena LEUȘTEANU

BOLILE DE SEZON ȘI IMPLICAȚIILE LOR MEDICO-SPORTIVE

Răceala și gripa, deși se aseamănă în multe privințe, reprezintă boli distincte nu numai prin natura virusului care le provoacă dar mai ales prin atitudinea terapeutică, prin evoluția și consecințele lor. Asemănările se referă în special la simptomele bolii, deoarece ambele încep cu dureri de cap și gît, guturai, tuse, febră. În privința diferențelor, ele constau în felul virusului ce le produce, evoluțiile și consecințele lor diferite.

Unele cunoștințe sumare sînt absolut necesare nu numai pentru a decide măsurile de tratament ci, mai ales, pentru autoprotejarea și profilaxia transmiterii bolii. La sportivi intervine în plus pericolul supra-adăugării efortului intens pe un organism bolnav, ceea ce poate avea uneori urmări grave.

RĂCEALA este o boală obișnuită, provocată de virusuri care, în funcție de localizare produc diverse simptome:

— Rinovirusurile (localizate pe mucoasa nasului) provoacă guturaiul simplu, obișnuit.

— Adenovirusurile provoacă inflamarea gîtului și ganglionilor din jur.

— Virusurile E.C.H.O.: enterice (intestinale), citopatologice (prin toate celulele corpului), humane (specifice omului) sau „orfane" (cu localizări neprecizate).

— Virusurile Coxsackie (după numele localității statului New York unde au fost descoperite) manifestă o afectare a întregului organism dar de intensitate și durată mică.

Boala nu este gravă prin sine însăși, ci numai prin eventualele sale complicații. Tratamentul obișnuit (aspirină, vitamina A și C, dezinfecție naso-faringiană), asociat cu 2—3 zile de repaos în casă, duce, de obicei, la vindecare totală, fără urmări. Ea are caracter sezonier, este favorizată de anotimpul rece și umed, nu produce epidemii.

GRIPA este o boală gravă, epidemică, cu o putere de contagiune extrem de mare, cu afectarea constant serioasă a organismului, putînd avea urmări nefaste. În afară de simptomele comune cu răceala (guturaiul, cefaleea, tusea) se întîlnește constant curbatura (dureri în toți mușchii, în special cervicali și lombari) și astenia marcată. Febra la început e chiar sub normal (în perioada de invazie a virusului — 35°C), apoi crește treptat atingînd valori foarte mari. Boala e cauzată de un virus extrem de contagios. Existența mai multor feluri de virusuri gripale face ca epidemiile să fie făcute cu aceeași tulpină. Cea mai frecventă se datorește virusului A 2 (gripa asiatică). Metodele de vaccinare nu dau rezultate sigure. Măsurile de profilaxie dau uneori rezultate bune (evitarea aglomerațiilor, îmbrăcăminte adecvată, alimentație și vitaminizare corespunzătoare și, mai ales, călirea organismului). Tratamentul în aceste cazuri diferă total de cel al simplei răceli, el putînd fi aplicat numai de medic. El va avea în plus medicamente stimulatoare a anticorpilor (Omnadin, Polidin) sau chiar anticorpi puri (Gamaglobuline). **De notat că antibioticele nu au nici un fel de acțiune asupra acestor virusuri.** Ele vor fi administrate numai în cazul apariției unor complicații cu microbi obișnuiți, sensibili la acestea.

În cazul gripei, scoaterea din efort a sportivului este mult mai lungă, 10—40 zile, în funcție de gravitatea bolii. În plus, din cauza posibilităților ca aceste virusuri să afecteze și alte organe (mușchiul inimii, celulele ficatului, rinichiului sau creierului) avizul medical de reluare a antrenamentelor se va face numai pe baza examenelor de laborator (electroforeză, transaminaze, lipemie).

În consecință, este necesar ca atît antrenorii cît și sportivii, cunoscînd aceste date, să ia toate măsurile necesare pentru prevenirea răspîndirii bolii, apelînd neapărat la ajutorul medicului sportiv, nu numai pentru precizarea diagnosticului și tratamentului dar, mai ales, pentru avizarea reluării pregătirii.

dr. Nicolae STANESCU
director adjunct al Centrului de medicină sportivă

CAUZE ȘI SOLUȚII

Două personalități, Gheorghe Petrescu și Dumitru Medianu, își spun părerea despre voleiul masculin

După succesul din 1966 de la Praga, cînd reprezentativa masculină de volei a ocupat locul al II-lea, la mondiale, a început degringolada: un loc necorespunzător la europenele din Turcia și apoi cel de anul trecut din „Cupa mondială" din R.D.G.

Două sînt punctele de reper în jurul cărora se poartă discuțiile: cauzele care au dus la scăderea valorii voleiului nostru și ce trebuie făcut pentru redresarea lui.

Am căutat să aflăm, în legătură cu aceasta, părerile a doi reputați specialiști: antrenorul emerit Gh. Petrescu și maestrul emerit al sportului D. Medianu.

„În primul rînd, o cauză a scăderii valorice — ne-a spus Gh. Petrescu — **o constituie selecția nejudicioasă care s-a făcut în perioada 1960—1961, cînd au fost reținute elemente fără perspective, cu înălțime redusă sau plafonate.**

De asemenea, bagajul de cunoștințe tehnice cu care vin jucătorii la lot este, în general, sărac, cu multe elemente deficitare (serviciul, preluarea, lovitura de atac, plonjonul în față).

Un argument care îmi susține ideea despre greșeala de a se fi selecționat jucători cu talie mică, este tocmai schimbarea din regulament care permite blocajul agresiv, schimbare — în acest caz — defavorabilă nouă.

În ceea ce privește modalitățile de soluționare a complicatei probleme a redresării cred necesare următoarele măsuri; selecția unor jucători înalți, promovarea cu curaj a elementelor tinere și de perspectivă în echipele divizionare, încurajarea diviziei școlare (izvorul de bază), îmbunătățirea tehnicii individuale a voleibaliștilor, un program internațional bogat, cu partide susținute în compania celor mai puternice formații din lume: Japonia, U.R.S.S., R.D.G., Bulgaria, Cehoslovacia".

La rîndul său, D. Medianu a ținut să completeze opiniile exprimate de antrenorul Gh. Petrescu: **„Viața particulară a voleibaliștilor este neconformă cu cerințele obținerii marilor rezultate. O altă cauză constă și în schimbarea prea des a antrenorilor la loturi și în lipsa de informare a federației despre stadiul de pregătire al echipelor în țările cu volei de valoare ridicată, la care se adaugă și nefolosirea jucătorilor de perspectivă, ținuți prea mult timp pe banca rezervelor.**

Ce propunem pentru o revitalizare a voleiului? Depistarea și concentrarea tuturor elementelor de perspectivă în maximum 10 cluburi care să aibă ca principală preocupare ridicarea rapidă a acestora; încadrarea acestor cluburi cu antrenorii cei mai pricepuți; mai multă consecvență în păstrarea antrenorilor care pregătesc echipele reprezentative; urmărirea, prin filmare, diagrame, înregistrări pe bandă de magnetofon a celor mai importante jocuri".

Sînt opinii validate de o cunoaștere profundă a realităților voleibalistice, competența celor doi interlocutori, care de circa 3 decenii activează în acest sport, fiind unanim recunoscută. Ele corespund, de altfel, și părerilor noastre.

N. MATEESCU

PROGRAMUL „TRICOLORILOR" PÎNĂ LA PLECAREA ÎN TURNEUL SUD-AMERICAN

De ieri, tricolorii au intrat în ultima săptămînă pe care o vor petrece în țară înaintea plecării în America de Sud.

Ce program vor urma ei în aceste zile?

De astăzi și pînă sîmbătă, inclusiv, elevii lui Angelo Niculescu vor efectua zilnic cîte două antrenamente, unul dimineața, celălalt după-amiaza. Pentru astăzi și joi sînt prevăzute două jocuri de verificare, primul cu echipa de juniori, iar cel de al doilea cu formația de categoria orășenească, Constructorul.

În rest, vizionarea pe micul ecran a meciului **Dinamo Bacău — Kilmarnock** (astăzi), urmărirea spectacolului de teatru **„Puricele în ureche"** (mîine seară la teatrul Lucia Sturdza Bulandra), vizitarea **Fabricii de mașini-unelte** (vineri dimineața, la ora 11).

Duminică dimineața, tricolorii vor pleca în America de Sud, unde vor efectua, după cum se știe, un turneu de 11 partide. Nouă dintre ele vor fi susținute în Brazilia în compania unor formații de club braziliene și a unor echipe naționale din Europa. În Peru, echipa noastră națională va întîlni reprezentativa țării gazdă care participă în cadrul grupei a IV-a la turneul final din Mexic.

ASTĂZI, LA BACĂU, ÎN C.E.T.

DINAMO SUSȚINE O PARTIDĂ DECISIVĂ CU KILMARNOCK

BACĂU, 12 (prin telefon, de la trimisul nostru). — Fotbal în plină iarnă și mai ales într-un oraș care suferă de obicei foarte mult rigorile acestui anotimp! Iată o realitate la care vom fi marți martori și care în alți ani părea o fantezie (unii dintre noi n-au crezut nici de astă-dată că va deveni posibilă, temîndu-se că data de 13 ianuarie pentru disputarea partidei retur Dinamo Bacău — Kilmarnock nu va putea fi respectată).

Așadar, meciul de marți constituie de-acum o certitudine. Dar, pentru ca el să poată avea loc, aici s-au depus eforturi neobișnuite, fiindcă iarna n-a fost mai puțin aspră ca altădată. Dovedind multă înțelegere, organele locale au mobilizat zeci de oameni, au folosit cu ingeniozitate diferite mașini și utilaje, au apelat, în sfîrșit, la tot felul de metode pentru a aduce terenul de joc în cît mai bune condițiuni. Luni, toți acești oameni lucrau la spargerea și topirea ultimei pojghițe de gheață care mai acoperea cîmpul de joc. După mai multe zile deosebit de friguroase și cu vînt puternic, azi a venit în ajutorul lucrătorilor și soarele, așa încît speranțele ca terenul să devină, pînă la ora începerii partidei, complet practicabil au crescut simțitor.

Vremea nefavorabilă și starea necorespunzătoare a terenului au influențat însă și pregătirile echipei băcăuane. Din acest punct de vedere turneul efectuat în Liban s-a dovedit foarte util, contribuind la menținerea jucătorilor în activitate și la o mai bună omogenizare a formației. După venirea din Liban, echipa (ajutată în această perioadă de pregătire și de antrenorul federal Dincă Schileru) a efectuat cîteva antrenamente pe un teren anexă al stadionului, neputînd folosi terenul central decît luni și numai în scopul unei necesare reacomodări. Din lipsă de partener, dar și din cauza terenului și a vremii, băcăuanii au fost nevoiți să renunțe la două jocuri de verificare pe care și le propuseseră.

Dembrovschi

După cum ne-a asigurat președintele clubului Dinamo Bacău, R. Stratulat, dar și cum ne-am dat singuri seama, meciul retur cu Kilmarnock este privit atît de antrenori cît și de jucători cu deosebită seriozitate. Valoarea echipei scoțiene este acum cunoscută și toți componenții lotului băcăuan sînt conștienți că se află în fața unei partide foarte grele. Ei sînt însă decișI să nu scape ocazia favorabilă pe care și-au creat-o prin rezultatul de egalitate (1—1) de la Kilmarnock și să obțină, printr-un joc bun pe teren propriu, calificarea în sferturile de finală ale „Cupei europene a tîrgurilor" ceea ce ar echivala cu cea mai bună performanță realizată vreodată de o echipă românească de club în competițiile continentale.

Publicul sportiv din localitate crede, la rîndu-i, în șansa echipei sale favorite, pe care, la această oră o înconjoară cu multă dragoste și prețuire după cum a dovedit-o și întîlnirea publică organizată duminică seara la Casa de cultură a sindicatelor cu Ghiță, Dembrovschi și coechipierii lor. Ar fi însă foarte util și necesar ca acest atașament să se manifeste și la stadion, printr-un aflux la casele de bilete și printr-o atitudine de încurajare din tribune, mai ales în momentele grele ale partidei.

Pentru meciul de marți antrenorul V. Neagu ne-a anunțat că va folosi aceeași formație care a evoluat și la Kilmarnock, adică: *Ghiță, —Comănescu, Nedelcu, Velicu, Kiss, Vătafu, Dușan, Pană, Dembrovschi, Ene, Băluță.*

În ceea ce-i privește pe scoțieni, ei au sosit la Bacău de-abia la ora 13 cu o întîrziere substanțială, deoarece avionul n-a putut decola la timp din București, din cauza ceții. Imediat după instalarea la hotel, ei s-au deplasat la stadion pentru un prim contact cu terenul de joc. Managerul Walter Mc Crae nu s-a fixat încă asupra formației definitive. Se crede însă că ea va fi, cu excepția lui Beattie, devenit indisponibil, aceeași ca și în prima partidă cu Dinamo Bacău: *Mc Laughlan — King, Dickson, Gilmour, Mc Grory, Starchan, Cook, Mathie, Morrison, Waddell, T. Mc Lean.*

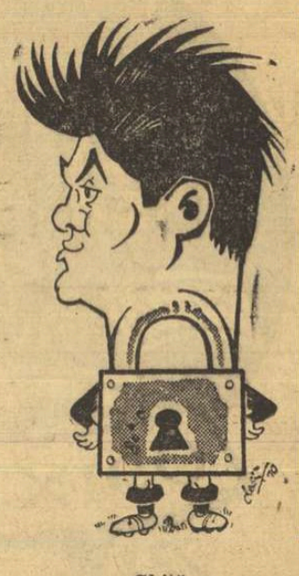

Ghiță
Desene de AL. CLENCIU

Partida, care va fi condusă de o brigadă de arbitri din Ungaria, avînd la centru pe reputatul Istvan Zsolt, va începe la ora 13.30

C. FIRĂNESCU

„Șantier" de iarnă la Steaua. De duminică, antrenamentele bucureștenilor s-au mutat în orașul de la poalele Timpei. Foto: V. BAGEAC

DIALOG CU ȘTEFAN COVACI

STEAUA TRAVERSEAZĂ UN PROCES DE RECONSTRUCȚIE

Personalitate distinctă în soccerul român, echipa Steaua obligă pe un cercetător metodic la o analiză care se refuză contemplării exclusive a prim-planului, nu o dată negativ, iscodind esența unor stări de lucruri deosebite structural de-a lungul anilor, diferențieri de fond prea ușor trecute cu vederea de cei care, față de acest team de marcă, au o singură atitudine: PRETIND.

Și pretențiile sînt, la prima vedere, foarte firești. Gîndindu-te la părintele ilustru, te aștepți — și pretinzi — de la fiu să-i semene. Aștepți și pretinzi să vezi și la fiu virtuțile tatălui. Nu o dată, ba chiar de cele mai multe ori, fiul nu este, însă, și el ilustru. Este, mai mult sau mai puțin, comun. Obișnuit. Ajungînd la asemenea observații, criticii, dispuși la început să acorde un credit maxim, sînt de o severitate extremă, diminuind și ei calitățile, și așa diminuate, ale subiectului. Reducînd vorbele și concluzionînd: faima predecesorului devine o haină prea grea pentru umerii urmașului.

Ați înțeles, de bună seamă, că aceste rînduri introductive prefațează speța fotbalistică pe care am putea-o intitula **„de la C.C.A. la Steaua"**. C.C.A. a fost o echipă MARE, de calibru internațional, Steaua este departe, deocamdată, de ceea ce se cheamă o echipă mare. Dar care este, de fapt, azi, adevărata personalitate a acestei echipe a cărei primă natură pare să fie, de cel puțin un an și jumătate, surpriza?

Căutînd un răspuns la această întrebare — simplu la prima vedere, mult mai complicat în fond — ne-am adresat unuia dintre „autorii" echipei, antrenorul ȘTEFAN COVACI.

Dialogul nostru a început după tiparul clasic, sau banal, cum vreți să-i spuneți.

— Cum apreciați activitatea din tur a echipei Steaua?

— In ansamblu, o apreciez drept nemulțumitoare.

— Impresionant spiritul dumneavoastră autocritic, în pofida limitei pe care o sugerează formularea „în ansamblu...". Găsiți, cumva, și motive de mulțumire în anumite aspecte de detaliu?

— Apreciind drept nemulțumitor locul în clasament și... fantezia rezultatelor obținute de echipă în toamnă, consider, cu rezerva omului care lucrează la un edificiu în construcție, că a existat și există, totuși, un SENS pozitiv.

— Numiți-l, vă rog, spre a nu rămîne în domeniul înalt al filozofiei, tradus nu o dată simplist în fotbalul nostru cel de toate zilele.

— Există, zic eu, un sens pozitiv în viața din ultimele, să zicem, 10 luni ale echipei Steaua. Pe de-o parte, opera de RECONSTRUCȚIE a teamului a făcut cîțiva pași importanți, pe de altă parte, jocul a început să se cristalizeze spre soluția preconizată.

— Acest ultim răspuns mă obligă să vă pun cîteva întrebări „de baraj". Vorbeați de reconstrucția echipei. La ce vă referiți concret?

— In primul rînd, la reconstrucția ei... fizică. La recompunerea unui lot valoros. In al doilea rînd, la restabilirea unui stil de joc, nou și eficace, corespunzător noilor componenți.

— O analiză mai veche, de acum vreo trei ani, a echipei Steaua aprecia drept o mare greșeală a conducerii tehnice folosirea rețetelor vechi în tratarea și încadrarea noilor jucători. Rețeta „Patului lui Procust" — în virtutea căreia, indiferent de calități, noii jucători ai echipei trebuiau să joace după tiparul ilustru Tătaru I, Constantin, Apolzan, Zavoda I, Alexandrescu etc. — era considerată prima cauză a „coborîrii" Stelei. Constat că ați abandonat metoda. Credeți că ați găsit soluții noi, eficiente?

— Deocamdată doar sper, pentru că rezultatele nu mă confirmă, la această oră, într-un mod hotărîtor. Cum vorbele trebuie să aibă acoperire în fapte, păstrez această rezervă strategică... Ceea ce este sigur, pentru că a fost trăit sub ochii noștri, este faptul că, judecînd numai ultimii 5—6 ani, de pildă, schimburile de ștafetă au fost, mereu, mai slabe. Acum 5 ani, „schimbul" Suciu, S. Avram, D. Popescu, Petescu, Pavlovici, Voinea a jucat un timp alături de Tătaru I, Jenei, Koszka, Voinescu, Constantin, Raksi, Cacoveanu. Aceștia din urmă au ieșit, treptat, din arenă. Alături de primii citați, au apărut, pe rînd, Rotaru, Manea, Tătaru II, Ștefănescu, Cristache, Naom, Iordănescu. Din generația Pavlovici et comp. au mai rămas doar Suciu și Voinea. Oricît de critic ar fi cineva cu actuala noastră echipă, nu se poate să nu observe că cele trei „schimburi" — nici n-am mai pomenit de echipa de aur C.C.A. — reprezintă, valoric, trei trepte care coboară...

Față de această situație obiectivă, absolut independentă de pregătirea tehnică a echipei, nu avem altă soluție decît reconstrucția.

— Credeți că Steaua va reajunge, cîndva, ceea ce a fost, pe vremuri, C.C.A.?

— Imi puneți o întrebare cu doi terneni foarte greu de apropiat. Este ca și cum ai întreba pe un profesor de literatură dacă poetul X îl va ajunge, cîndva, pe Arghezi. C.C.A. a fost cea mai bună echipă românească de după război, a fost o culme...

— Poate că Steaua nu este, totuși, la nivelul poetului X...

— Să zicem că da, dar pînă la culme mai este, totuși, un drum foarte lung.

— Reținînd modestia și seriozitatea modului dv. de gîndire, revin la elemente de interes imediat. Ce considerați că-i lipsește, azi, echipei Steaua?

— In privința oamenilor: un coordonator, piesă cardinală a oricărei echipe (Dinamo are vreo trei — Nunweiller VI, Dinu și Ghergheli, Rapid la fel (pe Dinu, Dumitru și Angelescu, F. C. Argeș îl are pe Dobrin etc.), extreme sigure și mijloacș cu rază mare de acțiune. In privința evoluției: forța de joc, care se realizează prin angajarea simultană a tuturor componenților echipei, și o finalizare corespunzătoare aptitudinilor ofensive (deși Steaua a marcat cele mai multe goluri) ale lui Voinea și Tătaru II.

— Cu ce credeți că am putea încheia discuția noastră? Poate tot o declarație-sinteză...

— De cele mai multe ori trădătoare, cu pun vorbele la capătul faptelor. Să așteptăm primăvara. V-am spus: echipa traversează un proces de reconstrucție.

Marius POPEȘCU

Loto-Pronosport

ÎN ATENȚIA CÎȘTIGĂTORILOR DE LA CONCURSUL PRONOEXPRES AL REVELIONULUI DIN 1 IANUARIE 1970

Plata premiilor se va face astfel:

În Capitală, începînd cu data de 16 ianuarie 1970 pînă la data de 16 februarie 1970, inclusiv.

În țară, începînd aproximativ de la data de 19 ianuarie 1970 pînă la data de 16 februarie 1970, inclusiv.

● Amintim participanților că astăzi este ULTIMA ZI în care își mai pot procura biletele pentru concursul Pronoexpres de miercuri 14 ianuarie 1970. Tragerea va avea loc la București în sala Clubului Finanțe Bănci din strada Doamnei nr 2 cu începere de la ora 19. Tragerea va fi radiodifuzată, după care va urma un film artistic.

Rețineți! În orele care au mai rămas, procurați-vă biletele pentru concursul Pronoexpres de mîine.

5 DIN 45

MARȚI ULTIMA ZI LA PRONOEXPRES

PREMIILE CONCURSULUI PRONOEXPRES nr. 2 DIN 7 IANUARIE 1970

EXTRAGEREA I: Categ. I: 1 variantă a 100 000 lei; cat. a II-a: 115,6 a 1 038 lei; cat. a III-a: 2 929,2 a 38 lei.

EXTRAGEREA a II-a: Categoria A: 7 variante a 13 311 lei; cat. B: 214,7 a 434 lei; cat. C: 3 567 a 26 lei.

Premiul de 100 000 lei de la extragerea I, categ. I, a revenit participantei PALATKAY ELISABETA din Vișeul de Sus, județul Maramureș.

CARNET DE VACANȚĂ

PRIMUL JOC ÎN AER LIBER, LA SIBIU

Fotbaliștii de la C.S.M. Sibiu (divizia B, seria a II-a) au profitat de timpul frumos de duminică și au susținut un joc-școală în familie. Meciul s-a disputat pe stadionul Voința (2 reprize a 35 de minute) și a constituit pentru antrenorul Mircea Negru un bun prilej pentru a face primele constatări asupra formei elevilor săi, deoarece a folosit în acest meci cinci jucători care și-au manifestat dorința să se transfere la C.S.M.: Ștefănescu (de la Arta grafică București), Opriș (Textila Cisnădie), Kanyaro II (Medicina Tg. Mureș), Mureșan (Metalul Copșa Mică) și Florea (Energia București). Revenind la meciul de pe stadionul Voința trebuie să spunem că cele două formații, „roșii" și „albaștrii", au practicat un joc destul de frumos. Au cîștigat „albaștrii" cu scorul de 4—3 (1—1), prin golurile înscrise de Ștefănescu (3), Opriș, respectiv, Schwartz (2) și Stoicescu.

În continuare, echipa sibiană se antrenează în oraș, de șase ori pe săptămînă (de trei ori în aer liber și de tot atîtea ori în sală), iar la 26 ianuarie întregul lot va urca la Păltiniș unde va continua pregătirile.

I. IONESCU
coresp. principal

„VEDETELE"... PE TUȘĂ!

Nu de mult, la Metalul Turnu Severin (divizia B, seria a II-a) printre cei mai buni jucători se numărau și înaintașii Jimboreanu și Constantin. Despre acești doi fotbaliști din orașul de pe malul Dunării ne-a scris cititorul nostru, A. Băghină. **„In loc ca Constantin și Jimboreanu, jucători vechi și cu destulă experiență, arată cititorul nostru, să fie exemple bune pentru tinerii din echipă, aceștia au dat dovadă de indisciplină pe teren, la meciuri și antrenamente și, firește, s-au dat la fund, devenind jucători anonimi".**

După cum se știe, Metalul Tr. Severin a avut o comportare foarte slabă în tur, a terminat sezonul de toamnă pe ultimul loc în clasament, datorită, evident și acestor doi jucători, care cu puțin timp în urmă erau oameni de bază. Conducerea A. S. Metalul Tr. Severin a luat, în sfîrșit, o măsură curajoasă scoțînd din lot pe cele două vedete, înlocuindu-le cu două elemente tinere, de perspectivă. Este o măsură binevenită, care ar putea fi urmată și de alte echipe din „B" și „C" unde mai sînt „vedete" în sensul rău al cuvîntului.

PREGĂTIRILE ARBITRILOR PRAHOVENI

Cavalerii fluierului din județul Prahova s-au întrunit săptămîna trecută în prima reuniune de lucru pentru a stabili planul de pregătire în vederea noului sezon fotbalistic. În acest scop, biroul colegiului județean de arbitri a întocmit un program care are ca obiective pregătirea teoretică (în fiecare miercuri) și cea fizică. În cadrul pregătirii teoretice arbitrii vor audia lecții care tratează subiecte interesante și oportune, ca de exemplu, interpretarea unor reguli de joc, prelucrarea unor materiale prezentate la cursul de arbitri al U.E.F.A., ținut la Florența, erori de arbitraj în campionatul județean și altele.

Colegiul județean a hotărît ca toți cei 18 arbitri divizionari din județul Prahova să fie supuși unui control medical și să participe la antrenamentele de pregătire fizică (care au loc, pentru ploieșteni, pe stadionul Petrolul, de două ori pe săptămînă și sînt conduse de arbitrul de divizia A, N. Cursaru).

M. SIMA, coresp.

CONCURSUL ZIARULUI sportul

„EL MUNDIAL '70"

● Care echipe vor obține calificarea pentru sferturile de finală din fiecare grupă?

● Ce echipă va cîștiga campionatul mondial?

Marele suspens s-a terminat! Simbătă seara, sorții și-au spus cuvîntul, răspunzînd întrebării care a frămîntat lumea fotbalistică, din momentul încheierii preliminariilor campionatului mondial de fotbal: care vor fi cele 4 grupe, de cîte 4 echipe, care deschid pasionanta luptă finală pentru cucerirea titlului mondial și a cupei „Jules Rimet"? Așteptată, de fiecare dată, cu viu interes, și de către iubitorii fotbalului din țara noastră, tragerea la sorți a grupelor turneului final a avut, de data aceasta, și un caracter emoțional pentru noi, echipa României numărîndu-se printre cele 16 competitoare.

Acum, grupele se cunosc. Și din acest moment, porțile pronosticurilor s-au deschis larg, fiecare încercînd să stabilească, potrivit părerilor sale, cele 8 echipe care se vor califica în sferturile de finală și, bineînțeles, încercînd să dezlege și ultima enigmă: cine va cîștiga campionatul mondial.

Ziarul nostru vă oferă prilejul de a vă spune părerea, nu numai în cadrul discuțiilor de fiecare zi cu prietenii și cunoștințele dv., ci și în cadrul unui mare concurs care vă poate oferi o dublă satisfacție: aceea de a cîștiga unul din premiile cu care este dotată competiția de pronosticuri din coloanele noastre și aceea de a crește în ochii celor din jur, printr-un plus de inspirație și, poate, chiar, de competență fotbalistică

★

Regulamentul concursului „EL MUNDIAL '70" vă cere să răspundeți, ÎNCEPÎND DE ASTĂZI, pe adresa redacției (București, str. Vasile Conta nr. 16, sectorul I, cu mențiunea „El Mundial '70") la cele două întrebări.

Răspunsurile — în număr nelimitat, dar însoțite fiecare de cîte un cupon de concurs — se primesc pînă la 15 mai 1970 (data poștei), dar vă recomandăm, să vă grăbiți, pentru a avea astfel și posibilitatea de a vă confrunta opiniile cu „cota pronosticurilor", pe care ziarul nostru o va publica periodic.

★

CÎȘTIGĂTORILOR CONCURSULUI „EL MUNDIAL '70", ORGANIZAT DE ZIARUL SPORTUL, LI SE VOR DECERNA, PRIN TRAGERE LA SORȚI, URMĂTOARELE PREMII:

TELEVIZOR
APARAT DE RADIO CU TRANZISTORI
APARAT DE RADIO CU LĂMPI
CEAS DE MÎNĂ
BICICLETĂ
ABONAMENTE PE UN AN LA ZIARUL SPORTUL
ALTE PREMII SURPRIZĂ.

„Un turneu care ne sporește încrederea"

Ultima performanță oficială a echipei de juniori a României — rezultatul egal reușit în deplasare în fața puternicei echipe a Uniunii Sovietice, în primul joc al preliminariilor pentru turneul U.E.F.A. — a proiectat un con de lumină și interes mărit asupra reprezentanților cei mai tineri ai soccerului românesc.

Atrăgînd atenția asupra sa după rezultatul din meciul cu echipa U.R.S.S., „11"-le junior al României a fost urmărit cu legitimă curiozitate și în turneul de pregătire recent efectuat în Grecia. Cu satisfacție am aflat că pe pămîntul elen tinerii noștri fotbaliști s-au comportat remarcabil, cîștigînd trei din cele patru partide susținute, singura înfrîngere producîndu-se la limită, după un joc apreciat al juniorilor români.

Interesați să aflăm opiniile celui mai... interesat personaj al delegației fotbaliștilor români care s-a deplasat în Grecia — l-am numit pe antrenorul GHEORGHE OLA — i-am adresat cîteva întrebări vizînd completarea impresiilor pe care știrile fugare primite de la Atena nu puteau să ni le comunice.

— Cum caracterizați acest turneu?

— Edificator, dar mai ales util.

— Trecînd peste primul calificativ, pe care oricine îl acceptă la o simplă lectură a rezultatelor, v-aș ruga să-l.., punctați pe cel de al doilea.

— Amintind rostul major al reprezentativei de juniori — scoaterea la lumină a tinerelor talente fără nume — voi sublinia interesul acordat cursei pentru turneul U.E.F.A. în care, mai ales după primul joc preliminar, echipa țării noastre s-a angajat cu destule șanse. Raportat la această cursă, turneul întreprins în Grecia ne-a furnizat date interesante pe care intenționăm să le folosim în mod constructiv.

— Care a fost, sub acest raport, dominanta turneului?

— Dominantă a fost concluzia — împărtășită total și de fostul antrenor al primei reprezentative a României, Ilie Oană, care are actualmente, după cum se știe, contract la echipa greacă Panseraikos — că avem un eșalon de juniori de marcă. Helvei, Ghergheli, Dehleanu, Vișan, Năstase, Sandu, Franck, Vlad, Purcaru, Dobrău, ca să nu mai vorbesc de cunoscuții Hainal, Sătmăreanu și Atodiresei, vor URCA cu siguranță în fotbalul românesc.

— Îmbucurător pronostic pe care-l dorim cît mai repede împlinit.

— Se va împlini, vă asigur. De la generația lui Dumitrache și Dinu, care mi-au trecut și ei prin mînă, n-am mai avut o asemenea „recoltă" bună.

— Revenind la amintita, la început, cursă pentru turneul U.E.F.A., v-aș întreba ce concluzii utile v-a furnizat turneul?

— Cu 8 goluri marcate în 4 jocuri am ajuns la concluzia că drumul pe care merge — în procesul său de construcție — echipa noastră este cel bun. Mai vechea siguranță în apărare este dublată de un randament crescînd în atac. De altfel, vom insista în continuare pe mărirea capacității ofensive.

— Aveți conturat, în urma turneului, un „11" de bază?

— Da. Azi, primul „11" de juniori al țării are următoarea configurație: Franck (Purcaru) — Dobrău, Dehleanu, Sătmăreanu, Hainal, Sandu, Vișan (Gligore), Atodiresei, Ghergheli, Helvei, Vlad (Năstase). Mîine, însă, el ar putea să sufere mici amendamente, consecință a muncii de pregătire a rezervelor.

— Ne place să constatăm că optica antrenorului echipei de juniori a țării se bazează pe o pedagogie solidă...

— Cuvîntul de ordine la noi este MUNCA. Locul în echipa țării se obține printr-un permanent concurs.

— Am vrea să credem că în urma rezultatelor obținute în Grecia, cota încrederii juniorilor noștri în forțele proprii cunoaște, totuși, o măsură...

— Fiți fără grijă. Deși turneul le-a sporit încrederea în forțele proprii, băieții știu că trebuie și că pot să joace mult mai bine. Ei știu, de asemenea, că în fața lor se află meciuri mult mai grele, hotărîtoare pentru notele finale pe care specialiștii și publicul le vor acorda în primăvară.

M. P.

CUPON DE CONCURS

Numele și pronumele

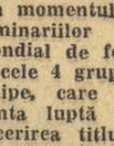

. . . . . .

Adresa: . . . . . .

. . . . . .

1. CARE ECHIPE VOR OBȚINE CALIFICAREA PENTRU SFERTURILE DE FINALĂ (reamintim: din fiecare grupă merg mai departe primele DOUĂ CLASATE)?

GRUPA A . . . . . .

GRUPA B . . . . . .

GRUPA C . . . . . .

GRUPA D . . . . . .

2. CE ECHIPA VA CIȘTIGA CAMPIONATUL MONDIAL?

. . . . . .

sportul în lume

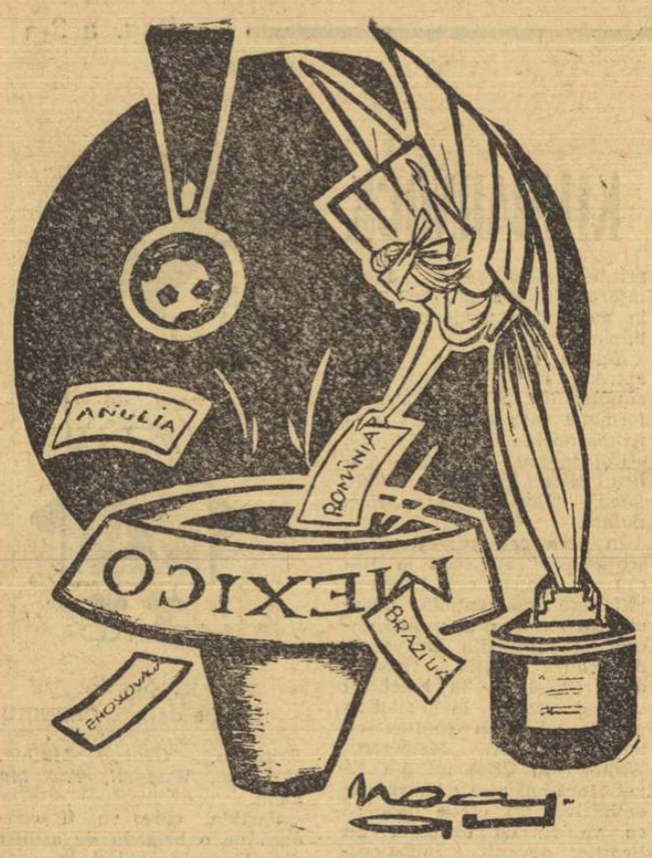

Splendida ocazie de-a juca cu cei mai buni

Desen de Neagu RĂDULESCU

TRAGEREA LA SORȚI DE LA CIUDAD DE MEXICO CONTINUĂ SĂ FIE VIU COMENTATĂ

Comentatorii diferitelor agenții internaționale de presă, ziariști de specialitate, antrenori renumiți, oficiali ai fotbalului și jucători ai diferitelor echipe continuă să analizeze tragerea la sorți a turneului final al campionatului mondial din Mexic. Iată, mai jos, o selecție a principalelor ecouri, din ultimele 24 de ore.

Lupta pentru calificare va fi pasionantă! — scrie presa engleză

Ziarele care au apărut la Londra consacră un larg spațiu acestui eveniment. În unanimitate, specialiștii englezi consideră că în grupa C echipa Angliei, campioană mondială, are o sarcină dificilă de a păstra trofeul „Jules Rimet", deoarece joacă în compania unor adversari dificili ca Brazilia, Cehoslovacia și România. Ziarul „NEWS OF THE WORLD" scrie în titlu : *„Test dificil pentru echipa Angliei"*. Ziarul „PEOPLE" își intitulează comentariul astfel : *„Brazilia—Anglia, o încercare grea pentru Alf Ramsey"*. La rîndul său, ziarul „SUNDAY MIRROR" scrie în comentariu: *„Tragere la sorți dificilă pentru Anglia, care a căzut să joace în aceeași grupă cu Brazilia"*.

În comentarii se remarcă faptul că *„niciodată echipa Angliei nu a fost repartizată într-o grupă atît de grea"*. Dacă în asemenea condiții, subliniază ziarul „SUNDAY TELEGRAPH", Anglia își va menține trofeul, atunci fără îndoială că rămîne o formație redutabilă.

Ziariștii englezi remarcă în unanimitate că grupa C este indiscutabil cea mai dificilă și că lupta pentru calificare va fi pasionantă și plină de inedit.

Grupa C — grupa campionilor

Celebrii jucători brazilieni Pelé și Tostao au declarat ziariștilor că „au mare încredere în jocul echipei lor". Tostao a spus că echipa Angliei este cea mai redutabilă din grupă, fiind de altfel cea mai bine pregătită. *„Echipa Cehoslovaciei — a spus Tostao — este inferioară celei a Angliei"*. Internaționalul brazilian a declarat că nu cunoaște stilul de joc al echipei României, și ca atare nu se poate pronunța.

De asemenea, echipa României nu este un adversar de neglijat. În aceste meciuri, pentru a ne putea califica în sferturile de finală jucătorii noștri trebuie să dea randamentul maxim".

„Acum voi putea dormi liniștit!..." — spune Giacinto Facchetti

Directorii tehnici ai echipei Uruguayului, Hohberg, Lopez și Langlade s-au declarat satisfăcuți de tragerea la sorți. Cu prilejul unei conferințe de presă, care a avut loc la Montevideo, Jean Eduardo Hohberg a arătat că echipele Suediei și Israelului vor fi învinse și că echipa Uruguayului împreună cu cea a Italiei se vor califica din grupa a II-a.

Valorosul internațional italian, fundașul Facchetti, a declarat: *„Acum voi putea dormi liniștit. Ne vom califica împreună cu Uruguay"*. Gigi Riva, vedeta nr. 1 a fotbalului italian, a spus, printre altele, că *„echipa italiană se va califica, însă nu trebuie să subestimăm echipa Suediei care, după părerea mea, este greu de învins"*. Riva a pronosticat că în semifinale vor juca *Brazilia, Anglia, R.F. a Germaniei și Italia*. Antrenorul italian Edmondo Fabri a indicat ca mare favorită a campionatului mondial echipa Braziliei.

Într-o declarație făcută la postul de radio din Tel Aviv, antrenorul echipei Israelului, Emanuel Shäffer, a arătat că într-adevăr alături de echipele Uruguayului, Italiei și Suediei, formația sa are o sarcină grea. *„Acest lucru nu înseamnă că nu ne vom apăra șansele"*, a încheiat declarația sa Schäffer.

Pronosticurile specialiștilor bulgari

Ecourile din presa bulgară privind alcătuirea celor patru grupe ale turneului final sînt pozitive. Ziarul „NARODEN SPORT" subliniază faptul că procedeul folosit pentru alcătuirea grupelor a fost corect, deși două dintre cele patru grupe sînt deosebit de puternice : grupa B și grupa C. În schimb, grupele A și D sînt mai ușoare, unde se conturează de pe acum primele două clasate. Făcînd un pronostic al calificărilor în sferturile de finală, ziarul de mai sus indică următorii favoriți :

Grupa A : *Mexico, U.R.S.S.*
Grupa B : *Italia, Uruguay*
Grupa C : *Brazilia, Anglia*
Grupa D : *R.F.G., Bulgaria*

În general specialiștii bulgari se declară mulțumiți cu participarea echipei lor în grupa D. Președintele federației bulgare de fotbal, D. Dorski a declarat că *„...favorita grupei D este R. F. a Germaniei, dar formația Bulgariei are șanse să ocupe locul al doilea, în cazul cînd va învinge echipa peruviană și pe cea marocană. Nouă ne convine și locul de desfășurare a meciurilor din grupă (Leon) unde jucătorii noștri au mai evoluat și în preliminariile turneului olimpic din 1968. În fine, sîntem fericiți și de faptul că n-am căzut în aceeași grupă cu Brazilia, Anglia, Italia sau U.R.S.S."*.

ION BALAȘ VIZITEAZĂ LOCUL DISPUTEI

CIUDAD DE MEXICO 12 (Agerpres). La Guadalajara, locul de desfășurare a partidelor din grupa C, a sosit vicepreședintele Federației române de fotbal, Ion Balaș. El va studia posibilitățile de cazare, ca și condițiile de antrenament și de pregătire pentru echipa României dinaintea și în timpul campionatului mondial.

Didi și „Onkel Sepp" sînt încrezători

Antrenorul echipei Perului, brazilianul Didi, a declarat că echipa sa are șanse de a se califica în sferturi. El a arătat că formația sa poate învinge echipele Bulgariei și Marocului și că, împreună cu echipa R.F. a Germaniei, elevii săi vor obține calificarea. Didi a specificat că formația Perului va atinge o formă de vîrf. Exbrazilianul a anunțat că echipa Perului va susține în cursul lunii ianuarie și februarie meciuri de verificare la Lima în compania echipelor Dinamo (Iugoslavia), Spartak (Cehoslovacia), Gornik (Polonia) și a selecționatelor Cehoslovaciei, Bulgariei și României. La 5 și 8 martie, Peru va juca o dublă partidă cu echipa Mexicului. În program mai figurează o întîlnire cu echipa Uruguayului și cîteva jocuri în Europa. Didi a încheiat declarația sa spunînd: *„Noi vom depune toate eforturile pentru a obține calificarea. Nu sîntem victime sigure. De acest lucru vă veți convinge mai tîrziu"*.

Iată și alte cîteva declarații din sursă vest-germană:

WILLI SCHULZ — căpitanul echipei R.F.G.: *„Sorții ne-au favorizat. Dacă și primele noastre meciuri vor merge tot atît de norocos ne putem considera în sferturile de finală. După părerea mea, după aceste trageri la sorți favorita principală la titlul mondial este echipa Italiei"*.

HELMUT SCHÖN — antrenorul reprezentativei vest-germane: *„Cu alcătuirea grupei din care facem noi parte trebuie să fim mulțumiți. Vom putea să ocupăm locul I în grupă. Dar pentru a obține acest loc va trebui să nu ne subestimăm adversarii. Să ne gîndim la victoria repurtată de formația R.P.D. Coreene asupra Italiei la C.M. din Anglia... Acum vom începe pregătirile cu cea mai mare seriozitate. Apoi, vom vedea ce se întîmplă în iunie în Mexic..."*.

FRITZ WALTER — fostul căpitan al echipei vest-germane : *„Am fost norocoși. Dacă eram în oricare altă grupă, ar fi fost cu mult mai greu. Să ne gîndim doar la grupele B sau C!*

SEP HERBERGER — fostul antrenor al echipei R.F.G. : *„Cînd au fost extrase din urnă, înaintea noastră, echipele Italiei, Uruguayului, Braziliei am răsuflat ușurat. Echipa R.F.G. a fost ultima în tragerea la sorți. Avem numărul 16. Dar, poate la capătul întrecerii vom fi primii..."*

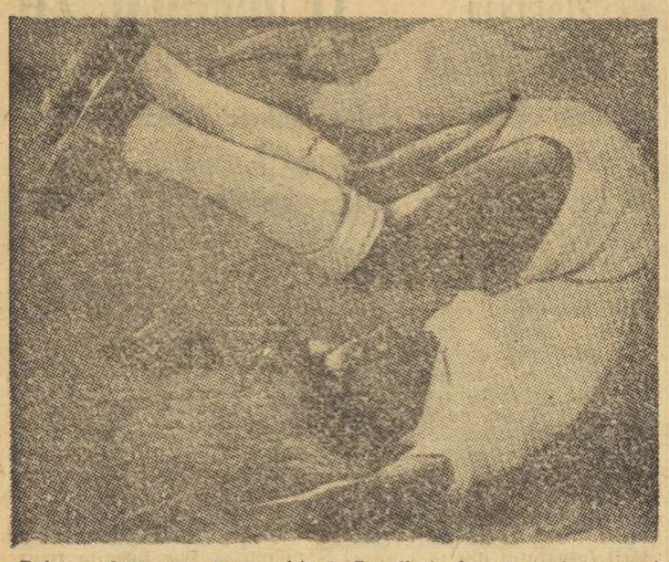

Pele, vedeta nr. 1 a echipei Braziliei, la un antrenament de pregătire fizică

Ca întotdeauna, directorul tehnic al echipei braziliene, Joao Saldanha, a fost „asaltat" de ziariști. Din nou, el a afirmat că echipa Braziliei nu poate fi stopată în grupă de echipele Angliei și Cehoslovaciei. *„Noi vom juca în finală"*, a spus Saldanha, *cu toate că pe drept cuvînt grupa de la Guadalajara (Cehoslovacia, România, Anglia, Brazilia) ESTE DENUMITĂ aici la CIUDAD DE MEXICO „GRUPA CAMPIONILOR"*.

Comentînd tragerea la sorți, presa sportivă braziliană remarcă în unanimitate că echipa Braziliei va juca în grupa cea mai grea a campionatului mondial. Cotidianul „JORNAL DOS SPORTS" subliniază că *Brazilia are prima șansă la meciurile cu Anglia și Cehoslovacia, pe care le-a mai învins de mai multe ori la rînd. Ziarul face un bilanț al meciurilor Brazilia—Anglia și Brazilia—Cehoslovacia care este favorabil fotbaliștilor brazilieni.* Un alt cotidian, „JORNAL DO BRASIL", scrie, printre altele : *„NU ne-am putut imagina vreodată ca echipele Angliei, Braziliei și Cehoslovaciei să fie repartizate în aceeași grupă"*.

Josef Marko : „Echipa României nu este un adversar de neglijat..."

Președintele Federației cehoslovace de fotbal, Milan Michalik, a declarat : *„Noi ne găsim într-o grupă foarte grea. Trebuie să fim realiști. De aceea consider că este de datoria noastră de a ne intensifica pregătirile pentru ca echipa să se comporte la înălțimea așteptărilor"*. La rîndul său, secretarul Federației cehoslovace de fotbal, Josef Starek, a spus : *„Grupa C va polariza atenția amatorilor de fotbal din lumea întreagă. Eu cred că din această grupă se va desemna echipa care va cîștiga campionatul mondial. Brazilienii nu sînt invincibili. Noi am mai cîștigat cu 3—2 la Bratislava un meci cu echipa Braziliei"*.

Antrenorul echipei cehoslovace, Josef Marko, a declarat corespondentului sportiv al agenției „C.T.K." — Praga următoarele : *„Noi nu sîntem entuziasmați de această tragere la sorți. Vom juca împotriva echipei campioane mondiale cea a Angliei, și în compania fostei campioane a lumii, formația Braziliei.*

ILIE NĂSTASE — Nr. 3 în clasamentul „open" al tenisului european

● **Rezultatele anchetei internaționale pe 1969 a ziarului „CESKOSLOVENSKY SPORT" — Praga**

Anul sportiv 1969 s-a încheiat, clasamentele continuă... Statisticienii n-au terminat încă să calculeze punctele și victoriile care certifică pe cei mai buni, în acel pasionant serial de competiții asupra căruia a căzut cortina. Activi sînt, ca totdeauna, specialiștii sportului alb. Ei au stabilit clasamentele primilor tenismani din lume, sau pe continente, ceea ce este probabil cea mai prețioasă afirmare trecută vreodată la activul unui tenisman român. La rîndul său, **maestrul emerit al sportului Ion Țiriac păstrează și el un loc printre fruntași**, lăsînd în urmă celebrități ca Pilici, Taylor, Mulligan, Barthes etc.

Consultarea clasamentelor finale, ca și acelea ale fiecărui ziar în parte va fi, credem, o lectură interesantă pentru fiecare dintre cititorii noștri. În privința sistemului de punctaj folosit de confrații noștri cehoslovaci, notăm că este vorba de o determinare în procentaje a voturilor primite de fiecare dintre cei clasificați.

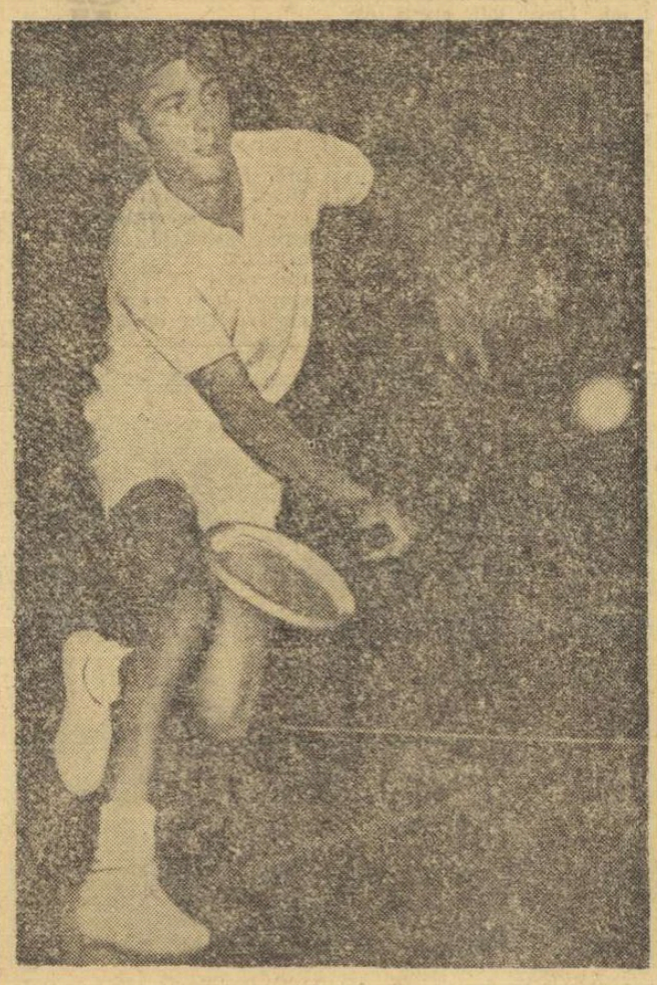

Ilie Năstase Foto : M. THEO

Tom Okker

AU FOST CEI MAI BUNI...

1. Tom Okker (Olanda)	100 p
2. Andres Gimeno (Spania)	80 p
3. Ilie Năstase (România)	66 p
4. Zeliko Franulovici (Iugoslavia)	62 p
5. Manuel Santana (Spania)	56 p
6. Jan Kodes (Cehoslovacia)	42 p
7. Ion Țiriac (România)	34 p
8. Niki Pilici (Iugoslavia)	30 p
9. Graham Stilwell (Anglia)	24 p
10. Roger Taylor (Anglia)	17 p

11—12. Mark Cox (Anglia), Martin Mulligan (Italia) 12 p, 13. Christian Kuhnke (R.F.G.) 10 p, 14. Manuel Orantes (Spania) 2 p, 15—17. Pierre Barthes (Franța), Istvan Gulyas (Ungaria), Aleksandr Metreveli (U.R.S.S.) 1 p.

...AU FOST CELE MAI BUNE

1. Ann Haydon Jones (Anglia)	100 p
2. Virginia Wade (Anglia)	89 p
3. Françoise Durr (Franța)	77 p
4. Helga Niessen (R.F.G.)	61 p
5. Winnie Shaw (Anglia)	53 p
6. Vlasta Vopickova (Cehoslovacia)	36 p
7. Olga Morozova (U.R.S.S.)	31 p
8. Helga Hösl-Schultze (R.F.G.)	20 p
9. Gail Chanfreau-Sheriff (Franța)	18 p
10. Lea Pericoli (Italia)	12 p

11. Christina Sandberg (Suedia) 11 p, 12. Christine Janes-Truman (Anglia) 10 p, 13—14. Marijke Schaar-Jenssen (Olanda), Alena Palmeova (Cehoslovacia) 6 p, 15. Edda Buding (R.F.G.) 4 p, 16—18. Rosa Maria Reyes-Darmon (Franța), Tiiu Kivi (U.R.S.S.), Marie Neumannova (Cehoslovacia) 3 p, 19. Galina Bakseeva (U.R.S.S.) 2 p.

Pe meridianele Europei

L'EQUIPE Paris (Judith Elian) : 1. Okker, 2. Santana, 3. Pilici, 4. Năstase, 5. Kodes, 6. Taylor, 7. Franulovici, 8. Mulligan, 9. Țiriac, 10. Cox. — 1. Jones, 2. Wade, 3. Durr, 4. Niessen, 5. Shaw, 6. Chanfreau, 7. Truman, 8. Morozova, 9. Sandberg, 10. Pericoli.

DELO Ljubljana (Henrik Ubeleis) : 1. Okker, 2. Gimeno, 3. Santana, 4. Franulovici, 5. Stilwell, 6. Năstase, 7. Țiriac, 8. Pilici, 9. Kodes, 10. Cox. — 1. Jones, 2. Wade, 3. Durr, 4. Niessen, 5. Vopickova, 6. Schultze, 7. Morozova, 8. Neumannova, 9. Shaw, 10. Truman.

NEPSPORT Budapesta (Vad Deszö) : 1. Okker, 2. Gimeno, 3. Franulovici, 4. Pilici, 5. Năstase, 6. Kodes, 7. Mulligan, 8. Stilwell, 9. Cox, 10. Țiriac. — 1. Jones, 2. Durr, 3. Wade, 4. Shaw, 5. Vopickova, 6. Stove, 7. Niessen, 8. Palmeova, 9. Chanfreau, 10. Morozova.

S.I.D. Düsseldorf (Ulrich Kaiser) : 1. Okker, 2. Gimeno, 3. Franulovici, 4. Năstase, 5. Țiriac, 6. Kuhnke, 7. Taylor, 8. Kodes, 9. Orantes, 10. Gulyas. — 1. Jones, 2. Wade, 3. Durr, 4. Niessen, 5. Vopickova, 6. Schultze, 7. Shaw, 8. Palmeova, 9. Sandberg, 10. Morozova.

STADIO Bologna (Rino Bortolotti) : 1. Okker, 2. Santana, 3. Gimeno, 4. Țiriac, 5. Stilwell, 6. Kodes, 7. Năstase, 8. Franulovici, 9. Cox, 10. Metreveli. — 1. Jones, 2. Wade, 3. Durr, 4. Morozova, 5. Vopickova, 6. Shaw, 7. Chanfreau, 8. Kivi, 9. Sandberg, 10. Pericoli.

SPORTUL Bucureşti (Radu Voia) : 1. Okker, 2. Gimeno, 3. Năstase, 4. Santana, 5. Pilici, 6. Franulovici, 7. Țiriac, 8. Kodes, 9. Stilwell, 10. Barthes. — 1. Jones, 2. Wade, 3. Durr, 4. Niessen, 5. Jenssen, 6. Truman, 7. Vopickova, 8. Shaw, 9. Morozova, 10. Buding.

TELEGRAAF Amsterdam (J. Wittkamp) : 1. Okker, 2. Gimeno, 3. Santana, 4. Năstase, 5. Franulovici, 6. Kodes, 7. Taylor, 8. Țiriac, 9. Kuhnke, 10. Cox. — 1. Jones, 2. Wade, 3. Durr, 4. Niessen, 5. Morozova, 6. Shaw, 7. Sandberg, 8. Buding, 9. Pericoli, 10. Chanfreau.

DEPORTIVO Barcelona (J. M. Baget) : 1. Okker, 2. Gimeno, 3. Năstase, 4. Franulovici, 5. Kodes, 6. Mulligan, 7. Țiriac, 8. Taylor, 9. Kuhnke, 10. Santana. — 1. Jones, 2. Wade, 3. Shaw, 4. Niessen, 5. Durr, 6. Schultze, 7. Pericoli, 8. Darmon, 9. Vopickova, 10. Chanfreau.

LES SPORTS Bruxelles (A. Collignon) : 1. Okker, 2. Gimeno, 3. Santana, 4. Franulovici, 5. Năstase, 6. Cox, 7. Pilici, 8. Kodes, 9. Țiriac, 10. Taylor. — 1. Jones, 2. Wade, 3. Niessen, 4. Shaw, 5. Durr, 6. Chanfreau, 7. Morozova, 8. Schultze, 9. Vopickova, 10. Pericoli.

CESKOSLOVENSKY SPORT Praga (Zdenek Valenta) : 1. Okker, 2. Gimeno, 3. Năstase, 4. Franulovici, 5. Santana, 6. Stilwell, 7. Țiriac, 8. Kodes, 9. Pilici, 10. Kuhnke. — 1. Jones, 2. Wade, 3. Durr, 4. Niessen, 5. Shaw, 6. Morozova, 7. Vopickova, 8. Pericoli, 9. Schultze, 10. Sandberg.

LA BELGRAD VA AVEA LOC

MECIUL MASCULIN DE ȘAH U.R.S.S. — RESTUL LUMII

Între 29 martie și 6 aprilie va avea loc la Belgrad meciul internațional de șah dintre echipa U.R.S.S. și o selecționată a „restului lumii". Meciul prevede 4 turnee la 10 mese. Printre selecționabilii echipei mondiale se numără Fischer, Larsen, Portisch, Gligorici, Reshevsky, Hort, Najdorf etc.

Baschetbaliștii de la Steaua învinși la diferență recuperabilă în „Cupa Cupelor"

VARȘOVIA, 12 (Agerpres). — La Varșovia s-au întîlnit în primul lor meci din cadrul „Cupei cupelor" (turul II) la baschet formațiile masculine Polonia Varșovia și Steaua București. Victoria le-a revenit gazdelor cu scorul de 73—62 (37—30).

Cel mai eficace jucător de pe teren a fost polonezul Novac autorul a 24 p.

Din echipa română s-au remarcat Gheorghe și Tarău, care au înscris cîte 14p. Returul acestui meci va avea loc la 25 ianuarie la București.

RASKA ÎNVINGĂTOR LA PLAVY

PRAGA, 12. — Concursul internațional de sărituri cu schiurile desfășurat pe trambulina de la Plavy a fost cîștigat de campionul cehoslovac Jiri Raska, cu un total de 221,9 (cele mai bune sărituri ale sale au măsurat 79 și 76,5 m). Pe locul secund s-a clasat Bernd Eckstein (R.D. Germană) — 215,7, iar locul trei a fost ocupat de cehoslovacul Josef Matous — cu 214.8.

CONCURS ATLETIC DE SALĂ LA BOSTON

În concursul atletic „indoor" de la Boston, americanul Davenport (campion olimpic al probei de 110 mg), a obținut 5,3 pe distanța de 45 yarzi garduri, egalînd cea mai bună performanță mondială. Proba de 1 000 yarzi i-a revenit cehoslovacului Plachy în 2:09,7, iar cea de 600 yarzi americanului Larry James în 1:11,2.

McMANUS ȘI MARGARET COURT — CAMPIONI AI TASMANIEI

Proba masculină de simplu din campionatele internaționale de tenis ale Tasmaniei l-a revenit americanului Jim McManus, care a dispus în finală de australianul Bob Carmichael cu 7—5, 6—4, 6—1. Proba feminină s-a încheiat cu victoria campioanei australiene Margaret Smith Court, învingătoare cu 6—2, 6—2 în fața compatrioatei sale Kerry Melville.

● **În campionatele de tenis „open" ale statului Victoria**, la Melbourne, cehoslovacul Zednik a dispus de australianul Giltinan cu 6—3, 6—4, 3—6, 4—6, 6—1, profesionistul olandez Okker l-a eliminat pe australianul Hammond cu 10—8, 4—6, 6—2, 7—5, iar australianul Stone l-a întrecut pe cehoslovacul Kukal cu 6—4, 6—2, 4—6, 6—3. În proba masculină de dublu, Newcombe, Roche au cîștigat cu 9—11, 4—6, 6—4, 9—7, 6—4 în fața cuplului Pilici, Anderson.

S-A ÎNCHEIAT „CUPA EUROPEI" LA SCHI

La Sion (Elveția) au luat sfîrșit întrecerile celei de-a doua ediții a „Cupei Europei", competiție de schi rezervată juniorilor. În ultima zi a concursului s-au disputat probele de slalom special. La masculin, victoria a revenit sportivului elvețian Eric Fleutry (în vîrstă de 18 ani), cronometrat în 103,59. Pe locul secund s-a clasat austriacul Jakob Aschaber — 104,03. În proba feminină, primul loc a fost ocupat de Odile Chalvin (Franța), învingătoare și în proba de slalom uriaș. Ea a realizat timpul de 78,87, fiind urmată de Gerti Engensteiner (Austria) — 78,95 și Yolande Guéret (Franța) — 81,18.

La actuala ediție a competiției, Franța a cîștigat două titluri (prin Odile Charvin la slalom uriaș și special), iar Austria și Elveția cîte unul (prin Werner Grissman la slalom uriaș și, respectiv, Eric Fleutry la slalom special).

SCHIORII FRANCEZI DOMINA ÎN „CUPA MONDIALA"

După disputarea concursurilor de la Wengen și Morzine, în clasamentul pe națiuni al „Cupei Mondiale" la schi continuă să conducă detașat Franța cu 703 p, urmată de Austria — 306 p, S.U.A. — 256 p, Elveția — 112 p, Italia — 91 p etc.

În clasamentul individual masculin, pe primul loc se află schiorul francez Patrick Russel cu 101 p, urmat de italianul Gustavo Thoeni — 81 p, francezul Jean-Noel Augert — 59 p, austriacul Karl Schranz — 58 p etc. După cum s-a mai anunțat, în cel feminin continuă să conducă Michèle Jacot — Franța (în fotografia alăturată).

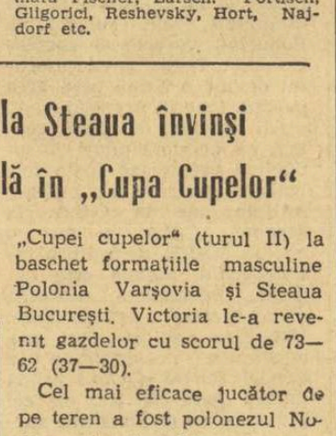

TELEX

● **În concursul de patinaj viteză de la Alma Ata**, Nina Statkievici a realizat 44,62 pe 500 m, urmată de Tatiana Sidorova — 44,82 și de Vera Krasnova — 44,97. În proba similară masculină a învins Lepeșkin — 39,50, urmat de Guliaev — 39,72 și de Muratov — 40,15.

● **Filipinezul Bernabe Villacampo, campion mondial de box la categoria muscă** (versiunea W.B.A.), își va pune titlul în joc pe data de 1 aprilie la Bangkok, în fața tailandezului Berklerk Chartwanchai. Arbitru va fi Joe Louis, fostul campion mondial la toate categoriile.

● **Clasamentul final al turneelor de baschet de la Iambol**: juniori: 1. Polonia, 2. Bulgaria, 3. R.S.S. Estonă, 4. R.D. Germană ; junioare : 1. Polonia, 2. Bulgaria I, 3. R.D. Germană, 4. Bulgaria II. Iată rezultatele ultimei zile : feminin — R.D. Germană — Bulgaria II 49—40 (19—16), Polonia — Bulgaria I 49—48 (21—16) ; masculin — Polonia — Bulgaria 79—63 (49—28), R.S.S. Estonă — R.D. Germană 87—67 (48—36).

● **Rezultate din turneul de hochei pe iarbă de la Bombay** : India A — Olanda 0—0, R.F. a Germaniei — Belgia 3—2 ; în clasament : India A 7 p (13—0), R.F.G. 7 p (8—3), India B 5 p, Japonia 4 p, Olanda 3p.

● **În cursa ciclistă de șase zile de pe velodromul de la Bremen** conduce perechea vest-germană Schulze-Renz, urmată de Post (Olanda) - Sercu (Belgia) și Bugdahl - Kemper (R.F. a Germaniei).

fotbal mediane

MILAN TRECE PRIN CLIPE GRELE

După etapa de duminică a campionatului peninsular, cele 3 puncte avans ale lui Cagliari au rămas intacte. Inter a pierdut la Bologna. Dar aici este vorba de o partidă a tradiției și, deci, nu trebuie să uimească faptul că Suarez et comp. au capitulat în fața băieților lui Fabbri. A fost un meci foarte interesant, plin de lovituri de teatru.

Un rezultat care produce perplexitate este cel înregistrat pe San Siro, unde Milan a trebuit să se chinuiască pentru a egala pe Brescia, care, cu 9 minute înainte de sfîrșit, luase conducerea. Un gol al lui Prati i-a adus lui Milan un punct în clasament dar, este evidentă criza din ce în ce mai gravă în care se zbate formația lui Rocco, criză din care pare să nu mai poată ieși. Iată rezultatele și autorii golurilor : Bologna — Inter 2—1 (Muiesan 2, respectiv Boninsegna), Cagliari — Sampdoria 4—0 (Domenghini 2, Riva și Gori), Milan — Brescia 1—1 (Volpi pentru Brescia, respectiv Prati), Napoli — Lanerossi Vicenza 1—0 (Canzi), Palermo — Juventus 1—3 (Ferrari, respectiv Del Sol, Vieri și Anastasi), Roma — Bari 1—0 (Peiro), Torino — Lazio 3—0 (Facchinello 2 și Moschino), Verona — Fiorentina 0—1 (Merlo).

Clasament : Cagliari 24 p, Juventus și Fiorentina 21 p, Inter 19 p, Napoli, Torino și Milan 18 p, Lanerossi 17 p etc. În clasamentul golgeterilor conduce Vitali (Lanerossi) cu 10 goluri, urmat de Riva (Cagliari) și Chiarugi (Fiorentina) cu cîte 9, Altafini (Napoli) și Bertini (Inter) cu cîte 6.

Cesare TRENTINI

ALTE CAMPIONATE

ANGLIA — Rezultatele înregistrate simbătă : Burnley — Wolverhampton 1—? ; Chelsea — Leeds United 2—5 ; Coventry — Manchester City 3—0 ; Everton — Ipswich 3—0 ; Manchester United — Arsenal 2—1 ; Sheffield — West Ham 2—3 ; West Bromvich — Crystal Palace 3—2 ; Stoke — Liverpool 0—2. Partidele Newcastle — Southampton și Nottingham Forest — Sunderland au fost amînate.

SPANIA — (etapa a 18-a). Atletico Madrid a cîștigat în deplasare cu scorul de 3—2 în fața echipei Valencia, iar Atletico Bilbao a terminat la egalitate : 1—1 la Saragossa. Alte rezultate : Real Sociedad — Granada 3—0 ; Malorca — Sabadell 1—0 ; Real Madrid — Las Palmas 5—0 ; Celta Vigo — Sevilla 1—1 ; Barcelona — Pontevedra 2—0. În clasament : Atletico Madrid 26 p, Atletico Bilbao 25 p, Real Madrid 24 p, Saragossa 22 p etc.

BELGIA — După 17 etape, în campionat conduce echipa Standard Liège cu 26 p, urmată de Gand — 24 p, F.C. Bruges — 22 p etc. Formația Anderlecht se află pe locul 6 cu 21 p. În etapa a 17-a. Standard a surclasat cu 5—0 pe Ostende, iar Gand a întrecut cu 4—1 pe Beringen. Alte rezultate : St. Trond — Anderlecht 2—1 ; St. Gilloise — Schaarbeek 0—0 ; Racing White — Lierse 3—1 ; Beerschot — Waregem 1—1 ; Charleroi — Beveren 1—0.

Tiparul I.P. „Informația", str. Brezoianu nr. 23—25, București

40368

PROLETARI DIN TOATE TĂRILE, UNIȚI-VĂ!

Redacția și administrația: str. Vasile Conta nr. 16, tel. 11.10.05, interurban 72 și 286. Telex sportrom buc. 180.

sportul

4 pagini 30 bani

Anul XXV — Nr. 783 (6217) ZIAR AL CONSILIULUI NAȚIONAL PENTRU EDUCAȚIE FIZICĂ ȘI SPORT Miercuri 14 ianuarie 1970

PRIMELE COBORÎRI PE PISTA DE BOB DE LA SINAIA

SINAIA, 13 (prin telefon). — Marți dimineață, boberii lotului național de tineret au efectuat primele coborîri de antrenament pe pista din localitate. Deocamdată au fost date în folosință primele cinci viraje, dar se speră ca, în curînd, să fie încheiate lucrările de amenajare a întregului traseu. Printre boberii prezenți, i-am remarcat pe **Panaitescu, Niculescu, Juncu și Bogdan.**

G. IRIMINOIU, coresp.

ATLEȚI ROMÂNI LA MADRID

La sfîrșitul săptămînii va avea loc la Madrid un mare concurs atletic internațional pe teren acoperit. Printre participanți se vor afla și 3 atleți români: Carol Corbu, Șerban Ciochină și Șerban Ioan.

AZI, BOGAT PROGRAM INTERNAȚIONAL DE FOTBAL

În „Cupa europeană a tîrgurilor" la fotbal se dispută azi mai multe partide din cadrul optimilor de finală. În meciuri retur Arsenal întîlnește Rouen, iar Southampton pe Newcastle United. În tur ambele jocuri s-au terminat cu scorul de 0—0. În primele jocuri se întîlnesc F.C. Barcelona — Internazionale Milano și F.C. Carl Zeiss Jena — Ujpesti Dozsa.

★

Astă seară la Londra, are loc meciul amical dintre primele selecționate ale Angliei și Olandei.

În prima etapă a „Cupei speranțelor" la schi, desfășurată la Sinaia, au concurat aproape 100 de copii. Înainte de a lua startul, micii concurenți trec la recunoașterea traseului.
Foto: THEO MACARSCHI

ÎNVINGÎND PE KILMARNOCK CU 2—0 (1—0)

DINAMO BACĂU S-A CALIFICAT ÎN SFERTURILE DE FINALĂ ALE C.E.T.

Pană, unul dintre cei mai percutanți atacanți dinamoviști, a reușit o nouă breșă...
Foto: AUREL NEAGU

BACĂU, 13 **(prin telefon, de la trimisul nostru).** Cea de a doua partidă dintre echipele Dinamo și Kilmarnock a fost, în bună măsură, asemănătoare, ca aspect general, cu prima confruntare, disputată în urmă cu aproape o lună în Scoția. Numai că, de astă dată, rolurile s-au inversat. A dominat insistent și și-a creat nenumărate ocazii favorabile de gol formația băcăuană, în timp ce oaspeții s-au văzut nevoiți să se rezume, cu rare excepții, la un joc de apărare.

Dinamoviștii s-au acomodat mai bine cu starea terenului de joc, care, cu toate eforturile lăudabile depuse pînă în cea din urmă clipă, n-a putut fi adus la condiții optime (ceea ce nici nu era posibil, de altfel, avînd în vedere anotimpul în care ne aflăm) rămînînd desfundat în unele porțiuni și alunecos. Ei și-au creat astfel un prim și important avantaj față de adversarii lor, pe care l-au consolidat apoi prin jocul valoros prestat, ce a „încălzit" și însuflețit în multe momente tribunele. Cele două goluri înscrise, cite unul în fiecare repriză, nu exprimă nici pe departe superioritatea manifestată de ei în meciul de marți, care le dădea dreptul la o victorie mult mai netă. Numai în prima parte a jocului ei puteau înscrie cel puțin 4—5 puncte, socotind doar ocaziile deosebit de clare de gol pe care și le-au creat. Una din ele s-a produs chiar în min. 9 cînd la șutul puternic al lui Comănescu, venit în atac, mingea reluată de Pană spre colțul de sus al porții a fost deviată în ultimă instanță în corner de un apărător scoțian.

Șapte minute mai tîrziu, la un șut al lui Dembrovschi, portarul oaspeților scapă mingea, pe care o preia Ene, dar înaintașul băcăuan nu poate înscrie fiindcă același Mc Laughlan (în formă foarte bună) a revenit și a plonjat la picioare. Chiar și Dembrovschi (care a jucat sub posibilități) s-a opus — involuntar desigur — deschiderii scorului în min. 23, cînd balonul șutat ca din tun de Dușan s-a lovit de spatele său și a nimerit apoi la un adversar. Golul avea să cadă de-abia în min. 27. Primind o pasă de la Dembrovschi, Ene l-a driblat în careu pe Mc Grory și apoi a șutat

C. FIRANESCU

(Continuare în pag. a 3-a)

ECHIPA DE BASCHET A BUCUREȘTIULUI A DEBUTAT CU O VICTORIE LA VARȘOVIA

În sala Gwardia din Varșovia a început un turneu internațional de baschet masculin la care participă și selecționata orașului București. În primul meci, baschetbaliștii români au dispus de Varșovia II cu 78—75 (42—36). Cele mai multe puncte ale formației române au fost realizate de Nosievici 29, Dimancea 13.

Azi, echipa București întîlnește selecționata orașului Sofia.

CONCURSUL ZIARULUI sportul

„EL MUNDIAL '70"

Începînd de ieri, iubitorii fotbalului din țara noastră au prilejul să participe la unul dintre cele mai pasionante concursuri de pronosticuri sportive. Este vorba, așa cum s-a anunțat în numărul nostru de marți, de concursul „EL MUNDIAL '70", prin care cititorii SPORTULUI sînt invitați să răspundă la două întrebări legate de marele eveniment sportiv al acestui an, turneul final al campionatului mondial de fotbal:

1. CARE ECHIPE VOR OBȚINE CALIFICAREA PENTRU SFERTURILE DE FINALĂ?

2. CE ECHIPĂ VA CÎȘTIGA CAMPIONATUL MONDIAL?

Răspunsurile — în număr nelimitat, dar FIECARE INSOȚIT DE CÎTE UN CUPON DE CONCURS — se primesc pînă la 15 mai 1970 (data poștei). Deși unele dintre echipe par a avea o situație mai favorabilă în grupele respective, nimeni nu le poate elibera un „certificat de garanție", care nici nu există, de altfel, în fotbal. Cititorii trebuie să aibă în vedere acest lucru, amintindu-și, de pildă, că nu mai departe decît la ediția trecută a campionatului mondial, echipa R.P.D. Coreene a învins puternica formație a Italiei, dublă campioană mondială, și a condus cu 3—0 în partida cu Portugalia, fiind astfel la un pas de a ajunge în semifinale.

Cîștigătorilor concursului „EL MUNDIAL '70", organizat de ziarul SPORTUL, li se vor decerna, prin tragere la sorți, următoarele premii:

- **Televizor**
- **Aparat de radio cu tranzistori**
- **Aparat de radio cu lămpi**
- **Ceas de mînă**
- **Bicicletă**
- **Abonamente pe un an la ziarul Sportul**
- **Alte premii surpriză!**

DE SÎMBĂTĂ

GALAȚIUL INTRĂ ÎN CIRCUITUL SPORTURILOR DE IARNĂ DIN ROMÂNIA

Întreaga suflare sportivă a Galațiului așteaptă cu înfrigurare ziua de sîmbătă care va rămîne înscrisă cu litere mari în istoria modernă a orașului. LA 17 IANUARIE SE INAUGUREAZĂ NOUL PATINOAR ARTIFICIAL DIN LOCALITATE, **construcție prodigioasă și cu urmări pe care încă nu le putem întrevedea pentru viitorul educației fizice în marea localitate de pe Dunăre.**

Desigur, n-a fost ușor. O amenajare de asemenea proporții, cum este noul stadion de gheață din orașul nostru, a necesitat eforturi mari, în condițiile lipsei de experiență și a termenelor drastice pentru predarea la timp și în bune condițiuni a noului obiectiv. Iată-ne acum răsuflînd ușurați. La ora cînd aceste rînduri văd lumina tiparului, au loc ultimele retușuri astfel ca ziua startului festiv să găsească noua bază într-o îmbrăcăminte sărbătorească.

Vreau să mă folosesc de prilejul care mi se oferă pentru a transmite prin aceste rînduri, oferite și găzduite de ziarul „Sportul", mulțumirile cele mai călduroase adresate organelor locale de partid și de stat, al căror sprijin l-am simțit permanent în zilele grele, deseori de răscruce, ale efectuării construcției. Comitetul județean de partid (prim secretar — tov. **Constantin Dăscălescu**), Consiliul popular județean și orășenesc, mari întreprinderi din localitate ne-au sprijinit nu numai cu vorba dar, mai ales, cu fapta. În aceeași ordine de idei am mandatul să transmit recunoștința Galațiului sportiv adresată C.N.E.F.S. pentru faptul de a fi orașul nostru drept al doilea centru din țară dedicat hocheiului și patinajului.

Apariția noului patinoar artificial deschide largi perspective dezvoltării sporturilor de iarnă la Galați. Sper că-mi va fi iertată afirmația, dar socotesc organizarea grupei C a campionatului mondial de hochei drept un **obiectiv secundar**, acela **principal** fiind — după părerea mea — crearea aici a unui puternic nucleu al hocheiului și patinajului. În acest

Teodor OPRICA
președintele Consiliului Județean pentru Educație Fizică și Sport Galați

(Continuare în pag. a 2-a)

Start în campionatul categoriei B la hochei

GHEORGHIENI, 13 **(prin telefon).** — Luni, pe patinoarul natural din localitate, au început întrecerile **campionatului național de hochei pe gheață (categoria B), la startul căruia s-au aliniat echipele Metalul Rădăuți, Dinamo Brașov, Comerțul Tg. Mureș, Cooperatorul Tg. Secuiesc și Avîntul Gheorghieni.**

Iată rezultatele înregistrate — **etapa I: Avîntul** Gheorghieni — Comerțul Tg. Mureș 12—1 (4—0, 2—0, 6—1); Metalul Rădăuți — Cooperatorul Tg. Secuiesc **9—1 (3—1,** 1—0, 5—0); **etapa a II-a:** Avîntul Gheorghieni — Metalul Rădăuți 5—2 (1—1, 3—0, 1—1); Dinamo Brașov — Comerțul Tg. Mureș 6—1 (1—0, 1—0, 4—1). Întrecerile continuă.

S. POP — coresp.

MECIUL FEMININ DE HANDBAL DIN „C. C. E." UNIVERSITATEA TIMIȘOARA — S. K. LEIPZIG AMÎNAT CU 24 SAU CU 48 DE ORE!

— Din cauza condițiilor atmosferice neprielnice, handbalistele din Leipzig n-au putut pleca din Berlin —

Sîntem în situația de a anunța numeroșilor — și înfocaților — iubitori de handbal din Timișoara o veste care în mod cert nu le va face plăcere. Dar, sîntem convinși că, după primul moment de supărare ei vor înțelege situația creată prin condițiile atmosferice, cu totul neprielnice ieri zborului avioanelor. Din acest motiv (obiectiv!) formația campioană a R.D. Germane, S.K. Leipzig, care trebuia să susțină azi meciul retur din cadrul sferturilor de finală ale „C.C.E." la handbal feminin cu Universitatea Timișoara nu a putut pleca din Berlin.

În cursul zilei de ieri, federația de resort din R.D.G. a luat legătura telefonică cu forul nostru de specialitate solicitînd, ca un caz de forță majoră, amînarea partidei cu 24 sau cu 48 de ore. În aceste condiții s-a stabilit că echipa S.K. Leipzig va pleca cu trenul sau cu avionul dacă timpul o va permite, ceea ce face ca partida Universitatea Timișoara — S.K. Leipzig să fie reprogramată pentru joi sau cel mai tîrziu vineri. Aceasta, pentru că trebuie ținut seama și de faptul că duminică la Timișoara începe cel de-al doilea turneu al campionatului feminin, ce pune în imposibilitate pe „U" să joace cel puțin o săptămînă.

DUPĂ TURNEUL DE LA TBILISI

STEAUA LUI CIOCÂLTEA ÎNCEPE SĂ STRĂLUCEASCĂ DIN NOU

● Un pas pînă la galoanele marelui maestru ● Dialoguri cu Mihail Tal ● Norocul suride celor îndrăzneți ● La căsătoria Nonei Gaprindașvili

Victor Ciocâltea s-a întors zilele trecute de la Tbilisi purtînd pe față arama soarelui tare al Caucazului. În capitala Gruziei, la poalele majestuoase ale Elbrusului, multiplul campion de șah al României și-a încercat forțele într-un turneu de forță maximă (I A — conform regulamentului de clasificare al F.I.D.E.), probabil cel mai puternic care i-a fost sortit în lunga și prodigioasa sa carieră sportivă. OPT MARI MAEȘTRI, OPT MAEȘTRI INTERNAȚIONALI ȘI DOI MAEȘTRI NAȚIONALI — IATĂ SELECTA SOCIETATE ÎN CARE A FOST INVITAT REPREZENTANTUL NOSTRU.

Rezultatul final se înscrie ca o reușită remarcabilă a lui Ciocâltea: locurile 4—6 (cu un Sonneborn superior), lipsindu-i doar un punct pentru a primi dintr-o dată titlul de mare maestru atît de rîvnit, atît de meritat.

La 37 de ani, forța de joc a lui Victor Ciocâltea cunoaște un flux spectaculos. Maestrul se află probabil acum la apogeul maturității sale. Iar turneul de la Tbilisi, care a urmat imediat finalei campionatului național, vine să confirme aceasta.

Valeriu CHIOSE

(Continuare în pag. a 3-a)

DORINȚA NOASTRĂ

Am luat condeiul nu ca să fac un bilanț. Nu mă pricep, deși m-ar fi onorat postura de... contabil al performanțelor noastre sportive în anul expirat. M-ar fi onorat pentru că sportul are infinit mai mulți suporteri decît literatura și dăscălia mea. M-ar fi onorat și pentru că, deși nu sînt un sportiv, mă interesează sportul. Nu în comentariul mărunt și steril de luni de dimineață. (Mă bătea gîndul, într-o vreme, să-l imit pe Saint-Beuve și să scriu niște... cozerii de luni, sportive, care n-ar fi fost decît niște ieșiri usturătoare la adresa microbismului). Mă interesează în marele, în pasionatul avînt al celor din arenă și în calda și adesea chiar pătimașa dragoste sau mînie a celor din tribună. Mă interesează în efortul fizic de mare artă, în efortul de voință, în adînca spiritualitate românească a sportului.

Sigur că, inițial, în orice sport, e vorba de o mare, de o perfectă pregătire fizică. Dar cîtă voință, cît suflet, cîtă energie morală se consumă în timpul pregătirilor... O poate oare măsura cineva? Și-apoi, să fim drepți: cine, urmărind o întrecere de alergări ori de sărituri, de aruncări cu discul, mai poate separa sufletul, trupul sportivului de sufletul, de voința lui? De multe ori voința a fost mai puternică decît condiția fizică. Și n-o să uit niciodată că, în timpul unei mari întreceri internaționale, la J.O. din 1968, aruncătoarea noastră de disc a biruit, deși avea cumplite dureri în brat; după cum n-o să uit că, într-un spectacol de balet, o prețioasă balerină de-a noastră și-a fracturat un brat și că a dansat pînă-n final, fără șovăire și fără să-și umbrească zîmbetul cald de pe față.

Știu că 1969 n-a fost, totuși, anul marilor performante. Poate am cucerit niște poziții bune pe la tir, pe la lupte, pe la box. A fost însă un an de pregătire a fotbalului. De pregătire și de succes. Am cîștigat, în marea competiție internațională fotbalistică, ceea ce nu mai cîștigasem de treizeci de ani. Și se pare că asta nu-i glumă. E una dintre treburile cele mai serioase în sportul cu balonul rotund, cum se zice. Cei dragi 11 ai noștri vor apare în arena internațională din Mexic. Se vor întrece cu cei mai buni dintre cei mai buni. Ne vor produce niște emoții și niște îngrijorări, niște dureri și niște bucurii. Așa cum e firesc. Și cum e bine. În anul '69, fotbaliștii noștri ne-au dat multe satisfacții, de mare clasă și de mare artă. De mult n-am văzut publicul nostru așa de entuziast, de înțelegător, așa de aproape de ai lui. Ne va fi imposibil să facem să dispară fluieraturile din arenă. Dar ce bine ar fi!... Acolo vin oamenii cu tot ce au ei mai valoros în ei; cum poate fi cineva așa de dur sufletește, ca să fluiere ori să înjure? De aceea sînt recunoscător publicului nostru că la meciurile de fotbal s-a purtat așa de frumos, de uman, de... sportiv cu flăcăii noștri și cu adversarii lor. Nu sînt în stare să strig în tribună. Dar mărturisesc că, la penultimul meci — cu portughezii mi se pare — atunci cînd, după un gol magistral, unul din adversari l-a izbit, la pămînt, pe unul dintre ai noștri, am simțit un cuțit în inimă așa de dureros că mi-au dat lacrimile. N-a fost frumos din partea celui care, ridicîndu-se de jos, a zîmbit spre infractor așa de dojenitor, încît pînă la sfîrșitul meciului n-a mai comis faulturi. Cred că și în arena internațională ai noștri se vor purta cu aceeași eleganță și cavalerească sportivitate. Așa după cît cunosc eu sportivii noștri, tinerețea și entuziasmul lor, seriozitatea și voința pe care o depun în iarna asta de antrenament, așa cum am avut prilejul să le relev patriotismul, în vara acestui 1970 vom înregistra succese bune. Nu prognostichez — dar doresc. Doresc nespus, cum dorește întreaga suflare a țării.

Dumitru ALMAȘ

IERARHIILE SCRIMEI NOASTRE (III)

Sabrerul Octavian Vintilă — locul I fără contracandidaţi!

Pentru sabie, ultima dintre probele de scrimă care formează obiectul analizei noastre, am fixat patru scale de punctaj:

I. CAMPIONATE MONDIALE: locul I — 100 p; locul 2 — 75 p; locul 3 — 60 p; locul 4 — 50 p; locul 5 — 40 p; locul 6 — 20 p.

II. MARI COMPETIŢII INTERNAŢIONALE (Cupa Hungaria, Cupa Martini — New York, turneul ţărilor socialiste): 1 — 70 p; 2 — 45 p; 3 — 35 p; 4 — 25 p; 5 — 15 p; 6 — 10 p.

III. CAMPIONATE BALCANICE, ÎNTÎLNIRI BILATERALE: 1 — 60 p; 2 — 40 p; 3 — 30 p; 4 — 20 p; 5 — 15 p; 6 — 10 p.

IV. CAMPIONATUL NAŢIONAL, CUPA ROMÂNIEI: 1 — 50 p; 2 — 30 p; 3 — 20 p; 4 — 15 p; 5 — 10 p; 6 — 5 p.

În principal, sabrerii noştri au participat, în anul 1969 la următoarele concursuri şi competiţii:

1. Cupa Hungaria, 2. Cupa Martini, 3. Turneul ţărilor socialiste (Minsk), 3. Campionatele balcanice, 4. Turneul internaţional de la Berlin, 5. Turneul internaţional de la Eisenach, 6. Turneul individual bilateral de la Bonn, 7. Turneul individual de la Sofia, 8. Turneul internaţional de la Plovdiv, 9. Campionatul naţional, 10. Cupa României.

Iată şi clasamentul care a rezultat:

1. Octavian Vintilă 210 p (4 — 40 p; 6 — 30 p; 8 — 40 p; 10 — 50 p; 11 — 50 p); 2. **Dan Irimiciuc** 170 p (3 — 15 p; 4 — 30 p; 6 — 40 p; 7 — 15 p; 9 — 40 p; 10 — 20 p); 3. **Hariton Bădescu** 140 p (5 — 40 p; 7 — 40 p; 10 — 30 p; 11 — 30 p); 4. **Iosif Budahaziu** 75 p (5 — 60 p; 11 — 15 p); 5. **Ionel Drîmbă** 45 p (2 — 45 p); 6. **Dan Popescu** 40 p (9 — 30 p; 11 — 10 p); 7. **Alexandru Nilcă** 30 p (7 — 30 p); 8. **Gheorghe Alexe** 25 p (10 — 5 p; 11 — 20 p).

★

Clasamentul oglindeşte, destul de fidel, raportul de valoare dintre sabrerii noştri fruntaşi. **Octavian Vintilă**, campionul ţării, a avut în 1969 cea mai constantă comportare, evidenţiindu-se într-o serie de confruntări sportive tradiţionale, cum sînt concursurile internaţionale de la Eisenach, Berlin, Zagreb, Sofia etc.

Noul val (Irimiciuc, Budahaziu, Popescu, Nilcă, Vlad) n-a reuşit să-i clintească poziţia, fapt greu de presupus că se va întîmpla prea curînd, într-o probă care implică, înainte de toate, multă maturitate tactică.

Dan Irimiciuc, primul dintre sabrerii tineri, aureolat cu argint la ultima ediţie a campionatelor mondiale rezervate speranţelor (Genova) ocupă locul 2. Studentul ieşean a avut un an rodnic, punctat de o suită de întîlniri internaţionale care i-au lărgit orizontul, i-au sporit experienţa. Insuficient maturizat, sub aspect tactic, vîrtejul inginer a ratat cîteva succese de prestigiu. Să reamintim doar faptul că în mîna sa a stat soarta meciului cu Italia, din eliminatoriile campionatelor mondiale din Cuba: victoria sa în ultimul asalt al acestui meci ar fi adus, poate, echipa României în disputa pentru medalii. Nu încape nici un dubiu că, atunci cînd va ajunge la gîndirea tactică a lui Vintilă sau a altor trăgători mai experimentaţi (Bădescu, Rohoni etc.), Irimiciuc va pierde pe drum mulţi adversari de talie continentală, căci posedă un stil explozibil, irezistibil.

Îndreptăţit este şi locul 3 pe care s-a clasat **Hariton Bădescu**.

În pofida faptului că este un trăgător dezavantajat de fizic (alături de Mihai Ţiu se numără printre scrimerii cu cel mai redus gabarit de la noi), Bădescu a reuşit să se menţină pe o poziţie de frunte datorită mai ales modului în care stăpîneşte tehnica probei de sabie, orientării sale tactice. De altfel el face parte din grupul de scrimeri români care se impun nu numai prin eficacitate, ci şi prin asalturi de mare spectacol.

Pe locul 4, **Iosif Budahaziu**. Reprezentantul Universităţii din Bucureşti a fost mai puţin prezent în activitatea competiţională şi, logic, nu putea realiza mai mult. Dar Budahaziu este un sabrer cu posibilităţi imense, oricînd capabil să răstoarne actuala ierarhie. Este un trăgător inteligent, subtil, incisiv şi dotat cu un fizic excelent pentru proba de sabie. Cum foarte bine se exprimau o serie de specialişti, Budahaziu este un fel de Pongrat în sabia românească de performanţă.

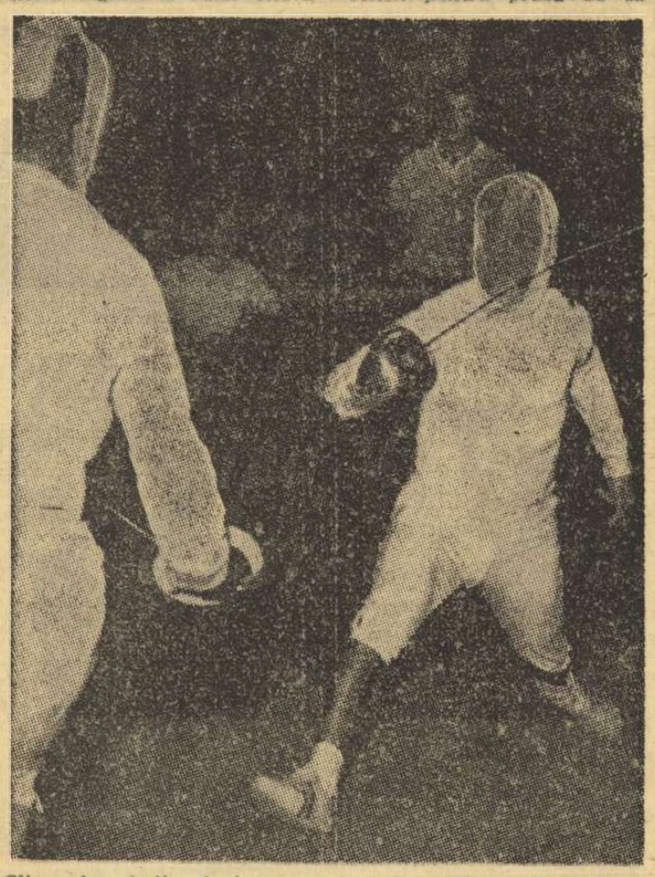

Clipe de studiu înaintea unei tuşe decisive. Pe planşe, campionul ţării, Octavian Vintilă (în dreapta) şi Constantin Nicolae.
Foto: V. BAGEAC

Locul 5 este ocupat de un... floretist — **Ionel Drîmbă**. De fapt, pentru cei care nu ştiu, campionul nostru olimpic la floretă a tras ani de zile şi la sabie (chiar cu rezultate remarcabile cucerind şi titlul de campion naţional). De data aceasta punctajul la sabie se datoreşte strict unui caz fortuit: după ce a ratat la New York primul loc la floretă în „Cupa Martini", Drîmbă a căutat să se reabiliteze concurînd la sabie. Şi a reuşit un surprinzător (pentru mulţi) loc 2...

Dan Popescu se situează pe locul 6. Fostul elev al antrenorului Tudor Ilie, preluat de antrenorul Nicolae Pufnei şi pregătit la lot de prof. Nicolae Nicolau şi Dumitru Mustaţă, posedă, ca să reproducem opinia tuturor acestor specialişti, talent „cu carul". Dar, am adăuga noi, ca şi în cazul spadasinului Iosif Sepeşiu, Dan Popescu a manifestat multă superficialitate în pregătire. El n-a ajuns, încă, să înţeleagă că succesele nu se obţin fără muncă stăruitoare. Poate că în acest an îşi va modifica această optică greşită.

Sub limita clasamentului nostru s-au clasat **Alexandru Nilcă**, element cu frumoase posibilităţi, **Gheorghe Alexe** şi **Constantin Nicolae**.

Sebastian BONIFACIU şi Tiberiu STAMA

PADELE-PAGAE

Tehnica — în „fotoliul de orchestră"

Se vorbeşte mult în ultima vreme despre rolul important, aproape decisiv al SELECŢIEI în pregătirea performerilor, în obţinerea unor rezultate de mare valoare. Este, după părerea mea, un preţios punct cîştigat în încercarea antrenorilor, specialiştilor de a fundamenta ştiinţific procesul instructiv-educativ.

Dar, selecţia nu este totul! Ar fi greşit să se considere că un sportiv care întruneşte excelente calităţi fizice poate ajunge DIRECT la consacrare, fără să mai străbată, sau s-o facă aşa în SECUNDAR, grelele dar obligatoriile drumuri ale pregătirii. Referindu-mă la caiac-canoe, aş putea spune că unii au fost tentaţi să creadă acest lucru şi că, la un moment dat, oameni din afara sportului nostru erau de părere, că, selecţionînd — în special din Delta Dunării — tineri cu calităţi fizice deosebite, antrenorilor nu le rămîne mai nimic de făcut!

O selecţie judicioasă reprezintă acel fundament necesar pe care trebuie să lucrăm, de fapt, să ÎNCEPEM — la complexa pregătire sportivă, obiectivul PRINCIPAL fiind, neîndoielnic, învăţarea tehnicii specifice sportului respectiv. Cred că aici şi acum SE HOTĂRĂŞTE valoarea performanţelor viitoare.

Aşezînd, deci, pregătirea tehnică în „fotoliul de orchestră" — acolo unde este adevăratul său loc — totul pare, în continuare, extrem de simplu. Antrenorul va trece la o minuţioasă iniţiere tehnică, evitînd orice eroare (altfel trebuie să se aştepte, împreună cu sportivul, la frînarea progresului; poate chiar la o ratare a posibilităţilor de afirmare) şi îngrijindu-se să urmărească şi să aplice toate noutăţile din practica mondială a pregătirii sportive.

Desigur, competenţa diferenţiată — uneori şi pasiunea tot atît de inegală — a antrenorilor determină rezultate mai bune sau mai slabe în îndeplinirea obiectivelor fundamentale amintite. Nu aceasta este, însă, problema asupra căreia voi insista. Cu atît mai mult cu cît în această chestiune este foarte greu, dacă nu imposibil, de dat soluţii. Poate că aşa va fi întotdeauna...

Acel ALTCEVA despre care mi-am propus să discutăm în rubrica de astăzi ar fi următoarea întrebare: asigurînd sportivului o pregătire tehnică corespunzătoare, antrenorul poate considera că şi-a îndeplinit COMPLET misiunea? După părerea mea, NU.

Afirmaţia se sprijină pe mai mulţi ani de experienţă, ca sportiv şi antrenor, dar şi pe unele concluzii de ordin general. Am să amintesc, de exemplu, cîteva situaţii din sportul nostru. Dintre numeroşii practicanţi ai caiacului şi canoei unii s-au pierdut (în ciuda unor calităţi fizice remarcabile) pentru că nu şi-au însuşit o tehnică corespunzătoare — ceea ce este absolut explicabil, alţii au realizat integral această pregătire tehnică conform cerinţelor antrenorului, dar dintre aceştia numai cîţiva au realizat performanţe de mare valoare (Rotman, Ismailciuc, Vernescu, Nicoară, H. Ivanov, Patzaichin etc.).

Cum se explică această ultimă constatare? Ce a intervenit în plus, ce a dus la o asemenea diferenţiere valorică? Poate şi alţi factori, cu siguranţă, însă, SECUNDARI au acţionat în asemenea cazuri, dar hotărîtoare a fost, după părerea mea, PERSONALITATEA proprie a sportivului în tehnica acestui sport.

Iată ceea ce de obicei se uită sau se cunoaşte mai puţin şi care face ca în multe cazuri pregătirea tehnică să fie înţeleasă ca o simplă suită de lecţii teoretice.

Marii performeri ai caiacului şi canoei din ţara noastră şi-au manifestat — nu întîmplător — puternic această personalitate dovedind o excelentă coordonare a mişcărilor, un deosebit „simţ al apei" (concretizat prin sprijinul permanent al palei în apă) care nu poate fi transmis prin... indicaţiile teoretice ale antrenorului. Să nu se înţeleagă, însă, că acest „finisaj" tehnic este o chestiune care priveşte exclusiv sportivul în cauză. Este datoria antrenorului să descopere acest „puls", să-l îndrume pe sportiv spre valorificarea acestei personalităţi. Mi se pare, de altfel, că aici se realizează, cu mare eficienţă, unul din cele mai frumoase puncte ale relaţiei sportiv — antrenor. Şi tot aici poate fi aflat unul din „secretele" performanţelor româneşti în sportul caiacului şi canoei.

Dar, să nu uităm, nimic nu se poate realiza fără pregătirea tehnică DE BAZĂ, TEORETICĂ, GENERALĂ.

Radu HUŢAN

Primele starturi ale atleţilor la...

TIMIŞOARA

În zilele de 10—11 ianuarie, pe pista acoperită de sub tribuna stadionului C.F.R. Timişoara, a avut loc primul concurs de atletism al anului, contînd pentru etapa I a campionatului municipal individual. Cei peste 300 de concurenţi din Arad, Oradea, Reşiţa, Lugoj, Sînnicolaul Mare şi Timişoara au oferit dispute dîrze, majoritatea înregistrînd o comportare meritorie pentru începutul anului competiţional.

Cîteva rezultate: FETE *(cat. copii): 50 m plat:* Maria Lazăr (Şc. sp. Arad) 7,3; *înălţime:* Maria Marcu (Şc. sp. Arad) 1,34 m; *greutate:* Diana Cecan (Sînnicolaul Mare) 10,88 m (nou record al jud. Timiş). *Junioare II: 50 m plat:* Ana Şovari (Crişul) şi Adela Paneth (Arad) 6,8; *înălţime:* Loreta Olaru (Lic. 4 Timişoara) 1,37 m. *Senioare I:* Gerda Covaci (Lic. 4 Timişoara) a cîştigat trei probe: 50 m plat (6,9), 50 m g. (8,1) şi lungime (5,12 m).

BAIEŢI: *juniori II: 50 m plat:* Adrian Matei (Crişul) 6,2; *50 m g:* Mihai Tăutu (C.F.R. Timişoara) 7,9; *juniori I:* 50 m plat: Iuliu Szabo (Arad) 6,1; *înălţime:* Mihai Negomireanu (Arad) 1,92 m; *greutate:* Pavel Roman (C.F.R. Timişoara) 11,89 m.

P. ARCAN — coresp. princ.

...ŞI BUCUREŞTI

Sala de atletism de la „23 August" a găzduit, la sfîrşitul săptămînii trecute, întrecerile juniorilor bucureşteni în cadrul campionatului municipal, etapă preliminară înaintea finalelor de la Cluj. Au participat juniorii de 15—16 ani. Iată acum lista cîştigătorilor: BAIEŢI: *50 m* (16 concurenţi): Gh. Sfichi (Constructorul) 6,4; *50 mg* (7): Fl. Butucescu (Progresul) 7,5; *greutate* (3!!): I. Nedelea (Viitorul) 12,63; *lungime* (13): A. Veber (SSA) 6,52; *înălţime (4!):* D. Lovinescu (SSA) 1,50; FETE: *50 m* (13): A. Teodoru (CSS) 6,8; *50 mg* (7): C. Dumitrescu (Constr.) 8,1; *greutate* (5): D. Rădulescu (Rapid) 9,75; *lungime* (10): D. Cătineanu (Metalul) 5,39; *înălţime (4!):* D. Cătineanu 1,45.

Sîmbătă şi duminică va avea loc, tot în sala de la „23 August", etapa pe municipiu a campionatelor juniorilor mari.

PE AGENDA VIITOARELOR CONCURSURI

În zilele de 24 şi 25 ianuarie se vor desfăşura la Cluj întrecerile finale ale campionatului republican pe teren acoperit pentru juniorii mici. După o săptămînă, la Bucureşti, vor fi chemaţi la startul diferitelor probe — juniorii de 17—19 ani. Competiţia va avea loc în sala de la „23 August". Întrucît acestei săli nu i s-au putut termina lucrările de extindere, din motive de ordin tehnic, proba de 800 m prevăzută în programul campionatelor juniorilor mari ca şi la cele ale seniorilor, nu se va mai disputa la actuala ediţie a competiţiei.

A APĂRUT REVISTA
SPORT ŞI TEHNICĂ Nr. 1/1970

Cu un sumar bogat şi interesant din care menţionăm următoarele articole:

Epopei aviatice.
Dacia 1300 (caroseria, comenzile, sistemul de rulare)
Bolizi cu tracţiune integrală.
Reflector astronautic 1970.
Şalupe de agrement — „Moby-Dick"
Clasamentul campionatului mondial de automobilism.
Pagini pentru radioamatori şi modelişti.
Numeroase reportaje, fotoreportaje, articole tehnice, noutăţi, magazin, scrisori de la cititori etc.
32 pagini bogat ilustrate.

ADNOTĂRI LA PRIMELE ÎNTRECERI DE PATINAJ ALE SEZONULUI

CIND ORGANIZAREA E PE MĂSURA CONCURSULUI

Dacă primele concursuri ale sezonului, desfăşurate pe lacul Ciucaş din Tuşnad, au constituit, din punct de vedere tehnic, revirimentul de mult aşteptat de iubitorii patinajului viteză, organizarea n-a fost întotdeauna la înălţimea întrecerilor. La un concurs n-au existat arbitri de turnantă, din care cauză patinatorii au tăiat adesea coama, micşorînd din distanţa probei. La altul n-a fost asigurată securitatea pistei, producîndu-se accidente. De asemenea, s-au semnalat încurcături la start, iar absenţa cronometrorilor a făcut ca în aceste posturi să funcţioneze antrenorii cluburilor participante, producîndu-se discuţii asupra veridicităţii timpilor înregistraţi.

După „Cupa 30 Decembrie" şi „Cupa Tuşnad", ai căror iniţiatori — C.J.E.F.S. Harghita şi respectiv I.B.C.T. — nu ştim dacă au cerut sau nu sprijinul Colegiului central de arbitri, a urmat o competiţie de amploare din calendarul federaţiei, „Cupa speranţelor" de care forul nostru de resort s-a îngrijit să-i asigure o organizare pe măsura concursului. De data aceasta, în marea majoritate a posturilor de oficiali au fost numiţi arbitri calificaţi şi cronometrori de meserie. Ceea ce ne-a impresionat în mod plăcut a fost operativitatea cu care s-a lucrat, astfel că la sfîrşitul reuniunilor se citeau concurenţilor clasamentele probelor consumate. Şi încă ceva: cu ajutorul organelor locale din Tuşnad a apărut mult dorita staţie de radioamplificare (extrem de necesară comunicării între oficiali, anunţării rezultatelor etc.), iar organizatorul Casei de cultură, Stelian Stoica, se dovedeşte, de la un concurs la altul, un crainic agreabil.

Unele minusuri au existat şi la „Cupa speranţelor". Am remarcat că din nou a lipsit tabela de numărătoare a turelor, l-am văzut iarăşi pe starter dînd plecarea cu steagul în loc de pistol, iar o serie de oficiali s-au plîns că nu le funcţionează cronometrele, şi altele nu aveau în loc.

Dar, aceste deficienţe, pe care le dorim în întregime înlăturate la finala campionatului naţional şi „Cupa României", n-au putut împieta asupra eforturilor reale ca întrecerile „Cupei speranţelor" să se desfăşoare în condiţii bune. Să concludem, aşadar, spunînd că a fost o reuşită repetiţie de arbitraj în vederea viitoarelor competiţii republicane, în care A. Fodor (Tg. Mureş), N. Vîrbănescu (Sibiu) şi ceilalţi noi oficiali au trecut examenul cu calificativul bine.

Tr. IOANIŢESCU

Galaţiul intră în circuitul sporturilor de iarnă din România

(Urmare din pag. 1)

sens sînt profilate planurile noastre de viitor. Desigur, ne vom îndeplini integral şi — sperăm — exemplar obligaţiile asumate privind desfăşurarea grupei C a întrecerii supreme cu puc şi crosă, dar gîndurile noastre de viitor vizează, în primul rînd, dezvoltarea largă a sporturilor pe gheaţă. Am şi stabilit ce centre anume de instruire şi antrenament pentru copii să ia fiinţă la Galaţi. Aşezarea patinoarului în mijlocul unui nou cartier, foarte populat, uşurează acţiunea de atragere a tinerelor elemente dotate pentru patine. În 3—4 ani sperăm să înghebăm şi cîteva echipe. Oricum, respingem de la început alternativa mutării la Galaţi a unei formaţii gata pregătite. Asemenea transhumanţe — încercate în fotbal, pe alocuri — n-au dat rezultatele scontate. Afirmaţia se referă, în egală măsură, şi la patinajul artistic şi de viteză.

Ne vom strădui, totodată, să fim o gazdă bună pentru toate competiţiile de nivel republican şi internaţional, pe care hocheiul şi patinajul românesc le vor avea înscrise în programul lor. Astfel de întreceri sînt totdeauna puncte de atracţie şi prilejuri de popularizare a unor sporturi deficitare încă la noi sub aspectul anvergurii de masă şi al performanţei.

Noul patinoar, ale cărui detalii tehnice au fost făcute cunoscute, se înscrie în perimetrul larg al unui mare parc sportiv, care îmbogăţeşte considerabil zestrea materială a Galaţiului. Plasat între noile cartiere Ţiglina I, II şi III, microraionul Dunărea şi microraionul 40, parcul adună în oaza sa de verdeaţă, scăldată de clipocitul molcom al Dunării, O SALĂ A SPORTURILOR (cu 2 500 locuri), UN BAZIN OLIMPIC DESCOPERIT (50/22 m; 8 culoare; apă încălzită; tribune pentru 1 500 locuri), O SALĂ DE POPICE (4 piste bituminizate; tribune pentru 400 locuri), care vor fi gata în acest an.

Desigur, înzestrarea oraşului cu asemenea construcţii va spori pretenţiile în ceea ce priveşte contribuţia Galaţiului la îmbogăţirea loturilor republicane pentru marile competiţii. Şi aceasta stă în atenţia permanentă a organelor şi organizaţiilor sportive din localitate, chemate să-şi aducă un aport substanţial la ridicarea pe culmi mai înalte a performanţelor sportive româneşti. Tradiţiilor existente în oraşul de pe Dunăre trebuie să li se adauge altele noi, strălucitoare. Nu vom precupeţi nici un efort spre a le da cît mai curînd fiinţă.

„CUPA CARPAŢI" — O REUŞITĂ DE LA PRIMA EDIŢIE

POIANA BRAŞOV (de la **corespondentul nostru**). Am asistat sîmbătă şi duminică în Poiană la un adevărat recital prezentat de o parte din cei mai buni tineri patinatori artistici, reuniţi la startul primei ediţii a „Cupei Carpaţi", organizată de comisia de specialitate a judeţului Braşov. Timpul foarte frumos, gheaţa excelentă şi organizarea fără nici o fisură au contribuit direct la succesul înregistrat.

Ne-au impresionat prin evoluţie o serie de patinatori din Bucureşti şi Braşov care s-au prezentat în vădit progres. Ei au desenat frumos figurile şi au prezentat cu o înaltă ţinută şi graţie programele libere destul de complicate. Am urmărit aproape 30 concurenţi bine pregătiţi şi am rămas cu impresia că la stabilirea ierarhiei fiecărei categorii la campionatele naţionale se va da o bătălie foarte strînsă, ceea ce este îmbucurător şi merită a fi subliniat.

Iată rezultatele tehnice: COPII II — băieţi: 1. **Klaus Schell** (Braşov) 5—162,4 p, 2. Daniel Ginghină (Bucureşti) 10—135,8 p, 3. Dan Pleşa (Braşov) 15—98,0 p; fete: 1. **Mihaela Paraschiva** (Buc) 6—184,6 p. 2. Felicia Pelmuş (Buc.) 10—175,8 p. 3. Liliana Moise (Buc.) 14—172,6 p. COPII I băieţi: 1. **Cătălin Ioniţă** (Buc.) 228,8 p; fete: 1. **Silvana Suciu** (Buc.) 6,5—264,2 p. 2. Alina David (Braşov) 8.5—258.6 p, 3. Emilia Ţibulea (Buc.) 15—241,0 p. JUNIORI II: 1. **Dănuţ Panait** (Buc.) 406 p. JUNIOARE II: 1. **Gabriela Voica** (Buc.) 7—400.2 p, 2. Elke Seewaldt (Braşov) 8—395,8 p. JUNIORI I: 1. **Octavian Goga** (Buc.) 5—534,9 p. 2. Mircea Ion (Buc.) 10—523,4 p. JUNIOARE I: 1. **Doina Mitricică** (Buc.) 5—566,3 p. 2. Anca Tănase (Buc.) 10—542.8 p, 3. Mariana Klökner (Braşov) 15—498.0 p.

CAROL GRUIA

DINAMO — SPERANŢE ÎNTÎRZIATE

Cu mai bine de un an în urmă, semnalam menţinerea pe banca rezervelor a unor tineri jucători dinamovişti, elemente de perspectivă nu numai pentru Dinamo ci şi pentru voleiul masculin naţional. Ni se replicase atunci de către antrenorul Sebastian Mihăilescu că echipa sa are ca obiectiv cîştigarea titlului de campioană şi, prin urmare, riscurile utilizării mai des a tinerilor vizaţi ar fi fost prea mari.

Se crease astfel situaţia paradoxală ca doi voleibalişti din lotul naţional, Oros şi Dumănoiu, să nu joace decît arareori la echipa de club!

Totuşi Dinamo nu şi-a atins ţelul la sfîrşitul campionatului iar întinerirea sextetului de bază, care oricum trebuia făcută mai devreme sau mai tîrziu, a fost amînată cu un an. Dar veteranii Ganciu, Derzei şi Cozonici s-au retras, permiţînd tinerilor de pe banca rezervelor să pătrundă în teren la fiecare meci.

În acest tur de campionat Dinamo a apărut, aşadar, întinerită dar, cum se întîmplă întotdeauna în asemenea cazuri, lipsită de omogenitate, nesudată ca echipă, deşi este — după părerea noastră — cea mai bogată în valori voleibalistice. Tinerele speranţe — întîrziate — au arătat că sînt încă lipsite de experienţa necesară cîştigării partidelor dificile (vezi meciurile cu Steaua şi Politehnica Galaţi pierdute şi chiar cel cîştigat în faţa Rapidului). Este şi firească această eterogenitate, pregnant manifestă în prima parte a campionatului, avînd în vedere timpul destul de lung pe care îl necesită construirea unei echipe. Şi totuşi dinamoviştii au arătat o serie întreagă de lacune de ordinul tehnicii elementare: preluare, pase, executarea corectă a loviturii de atac şi a blocajului. Deducţia logică ar fi aceea că la antrenamente nu se insistă pe aceste capitole! Am văzut multe meciuri în care sarcina preluării şi-o asuma cu regularitate doar Schreiber!?! De asemenea, imprecizia în pase a... ridicătorilor a produs multe suferinţe lui Dinamo în acest tur de campionat. „Dirijorii" Oros şi, în special Stoian au grăbit de altfel, victoria adversarilor în meciul cu Steaua prin desăvîrşita şi permanenta contribuţie la dezorganizarea jocului. Mulţi dintre jucători nu au încă însuşită tehnica apărării la fileu: se face defectuos blocajul şi de multe ori nu se face!

REFLECŢII LA JUMĂTATE DE DRUM

Sînt elemente care se cereau puse la punct sau măcar să se fi întrevăzut o evoluţie în crescendo a jucătorilor (ne referim în special la tinerii titularizaţi) de-a lungul turului. Din punct de vedere tactic, considerăm că Dinamo nu şi-a găsit un stil propriu. Jocul variat, combinativ şi în viteză, pe care-l încearcă adesea cu mai mult succes decît alte echipe, îi creează superioritate evidentă în timpul meciurilor. Din păcate, jucătorii îl abandonează pe parcursul aceluiaşi set fie sub povara mizei care-i determină să joace simplu şi lent — şi, astfel, ineficace — fie după o nereuşită (ambele ca urmare a unei slabe pregătiri psihologice), fie din cauza oboselii care nu le mai permite, spre finaluri, rapiditatea acţiunilor şi cheltuiala energiei necesitată de un asemenea stil (insuficientă pregătire atletică).

Iată de ce întinerita (mai tîrziu decît trebuia) formaţie dinamovistă nu a ajuns la nivelul pe care putea să-l atingă, avînd în vedere faptul că are jucători de talent, capabili să pătrundă în rîndul voleibaliştilor de clasă internaţională, dacă ar fi pregătiţi cu mai multă atenţie şi dacă ei ar manifesta dorinţa şi seriozitatea care se cer pentru acest lucru.

Situaţia tinerilor ţinuţi anul trecut pe banca rezervelor pare să se repete şi anul acesta, la Dinamo, în ce-l priveşte pe tînărul de perspectivă, Codoi, selecţionat în lotul primei reprezentative. Tînăra speranţă — se pare un viitor trăgător principal de valoare — s-a cam obişnuit cu rolul de... spectator. Or, nejucînd decît foarte puţin la echipa de club, el nu poate progresa în ritmul dorit de selecţionerii lotului naţional. Desigur, Codoi are o experienţă destul de scurtă în volei, tehnica individuală este încă săracă, dar antrenorul George Eremia trebuie să insiste mai mult asupra pregătirii lui tehnice (în primul rînd), să-l utilizeze mai des, riscul fiind în folosul echipei Dinamo şi al reprezentativei. Ar fi de dorit ca în retur Dinamo să se prezinte într-o altă postură, cu o pregătire fizică, tehnică, tactică şi psihologic superioară şi — ceea ce este foarte important — ca o echipă. Mai ales că în toamnă, pentru a se prezenta onorabil la C.M., echipa naţională are nevoie de jucători bine pregătiţi (Dinamo dînd mulţi sportivi lotului de bază). Iar antrenorii cluburilor furnizoare trebuie să considere aceasta drept o responsabilitate şi a lor.

Aurelian BREBEANU

Oricine poate deveni „campion", dacă ştie să-şi aleagă schiul potrivit.
Alegeţi-vă una din mărcile:

Preţul schiurilor de la 80 lei pînă la 1210 lei. Se găsesc de vînzare în toate magazinele şi raioanele de specialitate cu articole de sport. (3422)

CARNET DE VACANȚĂ

UNIVERSITATEA CRAIOVA — LA SINAIA

Jucătorii de la Universitatea Craiova își vor muta de joi cartierul de pregătire la Sinaia. În această stațiune montană elevii lui Coidum vor face antrenamente pînă în ziua de 30 ianuarie, cînd se vor înapoia la Craiova.

În lotul craiovean o noutate: juniorul Donose, care a jucat în toamnă în echipa de tineret-rezerve, se pregătește în prezent împreună cu „veteranii" formației.

CELE DOUĂ ȚELURI ALE PROGRESULUI

Ieri, ne-a vizitat la redacție fostul stoper al naționalei de acum 10—15 ani, actualul antrenor secund al formației Progresul București, ALEXANDRU CARICAȘ.

— Cînd am pornit în cursa pentru promovare, împreună cu colegul și prietenul meu Victor Stănculescu, a declarat Caricaș, **ne-am propus două țeluri. Primul, bineînțeles, cîștigarea seriei, iar cel de al doilea, mult mai important după părerea noastră, construirea unei noi echipe. Știți că începutul nu a fost ușor. Treptat, treptat planurile noastre au început să prindă viață. Returul va însemna a doua etapă în lupta pentru formarea unei echipe.**

— Să vorbim puțin despre perioada de pregătire din această iarnă. Unde se va desfășura pregătirea pînă cînd va începe returul?

— Chiar de miercuri ne vom muta sediul în Valea Prahovei, la vila „Doi ursuleți" din Predeal. Pînă la 28 ianuarie vom continua pregătirile sus, în inima munților, punînd accentul pe asigurarea unei pregătiri fizice care să ne permită menținerea unui ritm de joc „îndrăcit" (numai așa se joacă fotbalul modern) **pe parcursul unui meci întreg, nu ca în tur numai 60—70 de minute. Totodată vom urmări îmbunătățirea tehnicii individuale a jucătorilor și încadrarea lor totală în noile scheme tactice pe care le preconizăm. Apoi, ne vom întoarce la București unde vom susține o partidă de verificare cu o formație de divizia A, iar la 2 februarie vom pleca în Liban, unde vom continua antrenamentele și vom susține mai multe jocuri amicale.**

— O ultimă întrebare: ce lot aveți la dispoziție pentru viitorul sezon?

— Vă rog să notați: Andrei, Manta, V. Popescu, Mândoiu, Grama, Ad. Constantinescu, Dumbravă, Motoc, Dudu Georgescu, Beldeanu, Soangher, Filipescu, R. Ionescu, Rakși, Pavlovici, Solomon (fost la Acumulatorul București), C. Matei, Rontea, Marinescu, Iordan Dinu, Neacșu, Rotaru (fost la C.S.M. Sibiu), Năstase și M. Matei.

FLACĂRA ROȘIE BUCUREȘTI SE VA PREGĂTI LA PREDEAL

Divizionara C Flacăra roșie București, antrenată de Oaidă, a început pregătirile la 13 ianuarie. Lotul este restrîns și modest ca valoare. În prezent se duc tratative cu clubul Dinamo București pentru transferarea a patru tineri: Iozu, Lazăr, Coman și Tănase.

De la 20 ianuarie pînă la 1 februarie, Flacăra roșie se va antrena la Predeal. La reîntoarcerea în Capitală, este prevăzut ca echipa să susțină mai multe meciuri amicale cu formații din diviziile A, B și C.

LA SPORTUL STUDENȚESC: ȘASE ANTRENAMENTE SĂPTĂMÎNALE

Și echipa bucureșteană Sportul studențesc, participantă în campionatul diviziei B — seria I, a început pregătirile în vederea returului. Antrenamentele, care sînt conduse de St. Miu și M. Maksai, au loc de 6 ori pe săptămînă (patru în aer liber și două în sală).

După cum sîntem informați, studenții se vor pregăti în Capitală pînă în ziua de 16 februarie, apoi vor pleca la Piatra Neamț, unde vor sta două săptămîni.

ARBITRII CONSTĂNȚENI ȘI-AU RELUAT PREGĂTIRILE

Recent, colegiul județean de arbitri a instituit o perioadă de pregătire fizică și teoretică a corpului de cavaleri ai fluierului din județul Constanța. Între 11 ianuarie și 4 februarie va fi o etapă de pregătire fizică generală, iar între 4 februarie și 15 martie — o etapă combinată, de pregătire fizică și teoretică, în care se va pune accent pe materialele indicate de Colegiul central al arbitrilor. Pentru pregătirea fizică s-a apelat la profesorii R. Cosmoc și M. Lungu. Încă de la prima ședință, am remarcat prezența arbitrilor divizionari Gh. Manole, Gh. Tacciu, Ridvan Cocoi, Z. Drăghici, Victor Matei și Dumitru Grosu. Se observă multă ambiție în pregătire și la arbitrii recent promovați în lotul divizionar.

C. POPA-coresp. principal

NICUȘOR „PATINÎND" PE SUPRAFAȚA LUCIOASĂ A RETURULUI

Cine îl cunoaște mai îndeaproape pe D. Nicolae-Nicușor, antrenorul dinamoviștilor bucureșteni, știe că acesta își iese greu dintr-ale lui, că este un om ponderat, meticulos, egal în purtare cu sine și cu jucătorii. Noi, cel puțin, nu ne amintim să-l fi văzut sub imperiul nervilor, pierzîndu-și controlul, așa cum, din păcate, prea adesea se întîmplă cu unii dintre colegii săi de breaslă.

Așa încît nici nu ne închipuiam că grijile multiple care, desigur, îi grevează actualul proces de pregătire a echipei, îi vor afecta cu ceva calmul proverbial. Dar, ca să fim sinceri, l-am găsit, totuși, pe Nicușor mai frămîntat ca oricînd, mai puțin sigur pe viitor ca altă dată, „patinînd", vrînd-nevrînd, pe suprafața lucioasă a returului, în căutarea unor puncte de sprijin. Pentru că ecuația echipă națională-club, care a solicitat mult clubul din Ștefan cel Mare în perioada preliminariilor C.M., este departe și acum, în preajma turneului său final, de a-și fi găsit necunoscutele, cu atît mai mult cu cît de rezultatul ei vor depinde datele unei noi probleme: perioada imediat următoare turneului mexican și care coincide cu cumpăna dintre două ediții ale campionatului național.

O singură cunoscută a fost, este și va fi în această relație: x = 6, adică prezența lui Deleanu, Dinu, Ghergheli, Radu Nunweiller, Lucescu și Dumitrache în lotul național. De fapt, enumerarea aceasta înseamnă că clubul, antrenorul Nicușor și elevii săi au înțeles că țelul major al echipei naționale — calificarea la „El Mundial de futbol '70" constituie, totodată, performanța reprezentativă a echipei dinamoviste în anul competițional 1969—70.

„Am înțeles aceasta, am fost părtași ai bucuriilor, incertitudinilor și necazurilor campaniei preliminariilor — ne spune Nicușor. **Și tare n-aș vrea ca după parcurgerea etapei mexicane să ne rămînă doar gustul incertitudinilor și necazurilor... Iată cîteva temeiuri ale unei asemenea posibilități: întrucît sînt convins că apropiatul turneu sud-american al lotului național și, mai ales, jocurile din grupa cea mai puternică, de la Guadalajara, vor solicita mai mult ca oricînd jucătorii, nu intenționez să-i folosesc, la reîntoarcere, în primele etape ale returului și, respectiv, în finalul campionatului. Dar, pe de altă parte, la revenirea din turneul sud-american din februarie, antrenorii lotului național vor voi, ca după o foarte scurtă perioadă de refacere și de readaptare, să-i încadrăm iar în echipa de club pentru ca selecționabilii să nu iasă din ciclul pregătirii în vederea finalei mexicane. De altfel, aceștia nu sînt convocați la lot în primele trei etape, dar apoi sînt convocați săptămînal, de luni pînă joi.**

Un alt aspect: pornind la drum, în această idee, cu un număr restrîns de jucători (Coman, Stana, Ștefan, Pîrvu, Cheran, Stoenescu, Crăciunescu, Frățilă, Doru Popescu, Moldovan, Pîrcălab, Sălceanu, Haidu, Petrică — de la echipa de tineret, Petre Gh. și Dobrescu — de la Electronica) și mobilizîndu-i în vederea unui loc fruntaș în campionat — după părerea mea, peste puterile lotului, cerîndu-le deci, o autodepășire pe planul performanței! — mă și angajez oarecum în fața acestora să le dau posibilitatea unei evoluții regulate, conștiința titularizării. Și atunci, cum rămîne cu cei șase „mexicani"? Pregătim deci o echipă și în campionat va juca alta?

Am mai vrea, de asemenea, să întărim lotul pe anumite posturi deficitare. Lică Nunweiller, de pildă, care are dezlegarea de la Beșiktaș și a optat pentru echipa noastră, așteaptă să primească drept de joc de la F.R.F. Ne-am înțelege și cu Universitatea Craiova în privința portarului Pîlcă, dacă federația îi va aproba transferul, trecînd peste o prevedere, după părerea mea, deficitară: fotbalistul care a evoluat la echipa de tineret-rezerve, este asimilat celor care au jucat în divizia națională A.

Este deci imposibil ca toate aceste realități să nu se repercuteze asupra comportării echipei noastre în campionat. Repet, noi înțelegem răspunderea unei asemenea perioade în fotbalul românesc, dar am vrea ca acest lucru să-l facă toți cei interesați de destinele echipei Dinamo București și, care nu de puține ori, vor performanțe cu orice preț, în orice condiții.

Paul SLAVESCU

Pîrcălab, Frățilă et comp., încearcă o nouă relansare, pe culoarul liber al returului
Foto: B. VASILE

NOUTĂȚI DE LA LOT

Lotul reprezentativ a susținut ieri pe unul din terenurile de la Centrul sportiv „23 August" un joc de verificare. Selecționabilii au fost împărțiți în două echipe, după cum urmează: **Sătmăreanu, Hălmăgeanu, Antonescu, Deleanu, Ghergheli, Dumitru, Domide, Dobrin, Dumitrache, Lucescu.** (În poartă a apărat un component al lotului de juniori). În cealaltă formație au evoluat, alături de alți jucători de la juniori, **Răducanu, Dan** (care în partea a doua a meciului l-a înlocuit pe Antonescu) Radu Nunweiller, Dinu și Neagu.

Componenții lotului nostru reprezentativ au manifestat poftă de joc, mișcîndu-se cu ușurință în pofida terenului greu.

● Lotul A își va completa astăzi efectivul prin sosirea de la Bacău a jucătorilor Ghiță și Dembrovschi.

● Selecționabilii își continuă pregătirile la Centrul sportiv „23 August", efectuînd zilnic două antrenamente. Duminică ei urmează să plece pe calea aerului în America de Sud.

DINAMO BACĂU S-A CALIFICAT

(Urmare din pag. 1)

plasat pe lîngă bara laterală, nemailăsîndu-i portarului scoțian nici o speranță. Faze de un rar dramatism aveau apoi să se producă în min. 36 și 37, cînd tînărul și foarte talentatul Pană a ratat, de 3 ori, succesiv, majorarea scorului: prima dată i-a plonjat portarul la picioare, a doua oară șutul său a fost magistral deviat în corner de același aparător al buturilor scoțiene, iar a treia oară mingea lovită de el a întîlnit bara.

După pauză, seria ratărilor continuă. În minutul 54, Dembrovschi trimite mingea în bară, iar Ene o reia, de la numai cîțiva metri, peste poartă. Un luft al fundașului central Starchan îl pune (în min. 65) în situație foarte bună de gol pe Ene, dar acesta șutează slab și portarul reține ușor. Tot cu un șut slab se încheie și frumoasa acțiune personală a lui Dembrovschi din min. 66, cînd a înșirat pe drum cîțiva adversari. Trei minute mai tîrziu, Pană centrează periculos în careu, dar Ene reia, din cădere, imprecis și ocazia se irosește. Golul al doilea, care a făcut să se sfîrșească toate emoțiile, a căzut în min. 79, cînd Pană a sprintat irezistibil printre doi adversari iar mingea șutată de el și respinsă de portar a fost reluată în plasă de același Ene, care a făcut o partidă excelentă.

La 2—0, profitînd de relaxarea gazdelor, scoțienii trec la ofensivă și au o bună ocazie de gol în min. 85, cînd Mathie șutează precis, dar Ghiță (care marți, în compensație față de primul meci a fost foarte puțin solicitat) a avut o intervenție pe măsura reputației sale, trimițînd mingea în corner. Din păcate, în aceste ultime minute, am fost martorii unui gest reprobabil al lui Dembrovschi, care sub imperiul nervilor a lovit pe înaintașul scoțian T. Mc Lean, fiind, pe bună dreptate, eliminat din joc de către arbitru. A fost de altfel singura manifestare de nesportivitate din întreaga partidă. Prin victoria obținută marți, Dinamo Bacău se califică în sferturile de finală ale „Cupei europene a tîrgurilor", o performanță excelentă care face cinste întregii mișcări fotbalistice din țara noastră. Este dificil să facem remarcări în rîndurile echipei băcăuane, totuși considerăm că în mod deosebit s-au remarcat Duțan, Ene, Pană, Nedelcu, Comănescu și Băluță.

Brigada de arbitri — avînd la centru pe I. Zsolt, iar la linie pe Tibor Wotava și Peter Sandor — a condus corect și autoritar următoarele formații:

DINAMO: Ghiță — Comănescu, Nedelcu, Velicu, Kiss, Vătafu, Duțan, Pană, Dembrovschi, D. Ene, Băluță (min. 79, Neumayer).

KILMARNOCK: Mc. Laughlan — King, Mc Grory, Starchan, Dikson, Gilmour (min. 54, Maxwell), J. Mc. Lean, T. Mc Lean, Morrison, Mathie, Sheed.

PETROLUL, ÎN CĂUTAREA VECHIULUI NUME — JUVENTUS

Recent, a avut loc la Ploiești analiza activității echipei de fotbal Petrolul, în prima jumătate a campionatului. Referatul, precum și discuțiile care au urmat, au scos în evidență atît aspectele pozitive din această perioadă — întinerirea echipei, crearea unui climat propice de muncă, întărirea disciplinei — cît și cele negative, care au făcut ca noua și tînăra formație a petroliștilor ploiești să nu se afirme pe măsura așteptărilor numeroșilor ei suporteri din toată țara.

Cu prilejul ședinței de analiză, s-a propus ca echipa să revină la vechiul ei nume JUVENTUS, sub care s-a afirmat în fotbalul nostru, alături de Ripensia, Rapid, Venus, „U" Cluj etc. Propunerea a fost primită cu aclamații, acest nume reflectînd însăși caracteristica de azi a echipei ploieștene: **tinerețea.**

La rîndul ei, presa locală a susținut propunerea. O hotărîre în acest sens n-a fost luată încă.

ELECTRONICA OBOR ARE UN NOU ANTRENOR

De cîteva zile, consiliul asociației sportive Electronica Obor București, care are o echipă participantă în campionatul diviziei C, a luat măsura de a schimba antrenorul. Noul antrenor al formației bucureștene este fostul internațional Mișu Lengheriu.

LOTO — PRONOSPORT

IN ATENȚIA PARTICIPANȚILOR LA CONCURSUL CU PREMII ORGANIZAT DE CĂTRE „PROGRAMUL LOTO-PRONOSPORT"

După cum se știe, redacția **„Programului Loto-Pnonosport"** a organizat un concurs cu premii prin care se cerea cititorilor să indice celelalte trei adversare ale reprezentativei noastre, în cadrul grupei turneului final al C.M. din Mexic.

În momentul de față componenta grupei este cunoscută astfel că, în cursul acestei săptămîni, cele circa 50.000 buletine de participare depuse vor fi triate. În continuare, va urma tragerea la sorți pentru desemnarea cîștigătorilor, tragere care va fi anunțată din timp.

Cu acest prilej, facem cunoscut că toate acele cupoane sosite după data de 5 ianuarie 1970, nu au intrat în concurs.

Premiile care se vor acorda cîștigătorilor sînt următoarele: un televizor, un magnetofon, un aparat de radio și 200 abonamente — pe o perioadă de 6 luni — la **„Programul Loto-Pronosport"**

Tragerea Pronoexpres de astăzi va avea loc la București în sala Clubului Finanțe Bănci din strada Doamnei nr. 2 cu începere de la ora 19. Ea va fi radiodifuzată, după care va urma un film artistic. Intrarea liberă.

PREMIILE CONCURSULUI PRONOSPORT nr. 2 DIN 11 IANUARIE 1970

CATEGORIA I (13 rezultate): 1,5 variante a 53 302 lei;
CATEGORIA a II-a (12 rezultate): 43,3 variante a 2 190 lei;
CATEGORIA a III-a (11 rezultate): 834,6 variante a 172 lei.

Premiul de categoria I a fost obținut de BUJOREANU EUGEN din București pe un buletin întreg.

STEAUA LUI CIOCÂLTEA ÎNCEPE SĂ STRĂLUCEASCĂ

(Urmare din pag. 1)

Și totuși Ciocâltea pare puțin dezolat în timpul discuției pe care o avem, martor fiindu-ne cunoscutul fotbalist Mircea Dridea, cel care a trădat șahul pentru balonul rotund și nici acum n-am putea spune dacă a făcut bine sau rău, pentru că ploieșteanul avea un talent cu totul ieșit din comun și pentru tabla cu patrate albe și negre. Dridea a rămas credincios acestei pasiuni de adolescență, o cultivă în timpul liber, și prezența lui la dialogul cu Victor Ciocâltea îi dă acestuia o notă nu numai inedită dar chiar una simbolică. Pentru simplul motiv că maestrul internațional înainte de a pătrunde în lumea mirifică a șahului visase să ajungă... fotbalist.

Încercăm să evităm caracterul stereotip pe care îl au de obicei interviurile cu șahiștii întorși de la marile turnee. Dar, din păcate, nu reușim.

— Așadar, care este impresia cea mai puternică pe care v-a produs-o participarea la recenta întrecere din capitala Gruziei?

— *Indiscutabil*, răspunde Ciocâltea, *revederea cu Mihail Tal, fostul campion al lumii, care își reia activitatea după ce a suportat o grea intervenție chirurgicală. Lui Tal, după cum se știe, i-a fost extirpat un rinichi, în urma unei maladii calculoase. Mișa a înfruntat cu o rară bărbăție operația, a ignorat-o, și acum se află din nou în plenitudinea forțelor sale. Jocul lui Tal îți creează reale emoții estetice. Partida pe care a jucat-o cu Spiridonov este — cred — unică, aducînd pe tablă o cascadă de combinații și de sacrificii. Practic era imposibil de calculat urmările lor. Aici a intrat în acțiune geniul acestui jucător inegalabil. După cum de neuitat va rămîne întîlnirea lui Tal cu Suetin, în care, într-o poziție aparent inofensivă, fostul campion mondial efectuează un strălucit sacrificiu de regină și cîștigă magnific în 23 de mutări.*

— Am dori, totuși, cîteva cuvinte și despre jocul lui... Ciocâltea.

— *Eu am fost în formă. Am gîndit repede și ușor, am văzut bine. Curios este faptul că de acest lucru și-a dat seama înaintea mea... Mihail Tal. Pe noi ne leagă o veche prietenie. Mișa mi-a spus după runda a V-a: „Ajunge cu remizele, Victore! Nu vezi că joci bine? De ce accepți egalitățile în poziții superioare? Ascultă sfatul meu: Fă-te rău! Fii buldog. Numai așa poți răzbi astăzi în șah. Adversarilor trebuie să le fie frică de tine. Îți garantez că în cel mult doi ani vei fi mare maestru".*

Cîtă dreptate a avut Tal. Dacă aș fi forțat la Samkovici și Gingîașvili, poate că acum eram mare maestru. Dar, m-au ispitit aceste amăgitoare jumătăți de punct. Apoi, la sfîrșit, trebuia neapărat să cîștig la Spiridonov. Și, fiindcă trebuia neapărat să cîștig, am pierdut. Titlul de mare maestru s-a amînat pentru altă dată.

— Totuși, care sînt cele mai bune realizări din această competiție.

— *Partida cîștigată la Lein, printr-un atac în care amîndoi am greșit, dar eu am reușit să-mi găsesc mai repede echilibrul, și remiza cu Suetin obținută după o foarte grea apărare, de aproape 80 de mutări.*

Turneul, însă, îmi lasă impresii de neuitat care se înscriu într-un cadru extrasportiv. Mă refer la organizarea excepțională asigurată de autoritățile sportive din Gruzia, ospitalitatea caldă cu care am fost întîmpinați, excursiile făcute la Gurgiani, Gori, Msheta (cu mănăstiri datînd din anul 580) și participarea la nunta campioanei mondiale Nona Gaprindașvili (450 de invitați!) care s-a căsătorit cu un medic gruzin. Precizez că soțul ei nu știe să joace șah și nici nu vrea să învețe...

— În încheiere, totuși, cîteva cuvinte despre participanții la acest mare turneu.

— *Revelația lui a fost, în mod indiscutabil, Gurghenidze, care s-a pregătit 6 luni pentru competiția ce avea să-i aducă titlul de mare maestru. Foarte activ a jucat Spiridonov, un șahist care riscă totul pe o carte. Bine face, pentru că norocul îi ajută pe cei îndrăzneți. Bronstein și Holmov, glorii ale șahului mondial, traversează, cred eu, o perioadă inerentă de criză. În nota sa obișnuită — adică foarte sigur — Hort, cotat astăzi, pe bună dreptate, printre cei mai puternici jucători ai lumii. Și o curiozitate — Lein pe ultimul loc! Este pentru prima oară în istoria șahului — și cred că memoria nu mă înșeală — cînd un mare maestru sovietic se clasează astfel. Jocul acesta bizar își are curiozitățile și... rădăcinile sale.*

Ciocâltea era gata să mai povestească foarte mult, dar spațiul afectat interviului se epuizase. Am trebuit să punem — nu fără regret — punct.

Nr.	Numele și prenumele	Țara	1	2	3	4	5	6	7	8	9	10	11	12	13	14	15	16	Total puncte
1	TAL M.	U.R.S.S.		0	½	½	1	1	½	1	1	½	½	½	1	½	1	1	10½
2	GURGHENIDZE B.	U.R.S.S.	1		½	½	½	1	0	1	1	½	1	1	½	½	½	1	10½
3	HORT VL.	CEHOSLOVACIA	½	½		½	½	½	1	1	1	½	½	½	½	1	½	1	10
4	CIOCÂLTEA I.	ROMÂNIA	½	½	½		½	½	½	½	0	½	½	½	1	1	1	1	8½
5	SUETIN A.	U.R.S.S.	0	½	½	½		1	½	½	0	½	½	1	½	½	1	1	8½
6	GUFELD E.	U.R.S.S.	0	0	½	½	0		½	½	1	1	½	1	1	½	1	½	8½
7	ȘAMKOVICI L.	U.R.S.S.	½	1	0	½	½	½		0	0	½	1	½	½	½	½	1	8
8	GINGHIAȘVILI R.	U.R.S.S.	0	0	0	½	½	½	1		1	½	0	0	1	1	1	1	8
9	SPIRIDONOV N.	BULGARIA	0	0	0	1	1	0	1	0		1	½	½	1	½	1	½	8
10	BRONȘTEIN D.	U.R.S.S.	½	½	½	½	½	0	½	½	0		½	½	½	1	1	½	7½
11	HOLMOV D.	U.R.S.S.	½	0	½	½	½	½	0	1	½	½		½	½	½	½	0	6½
12	FUCHS R.	R.D.G.	½	0	½	½	0	0	0	1	½	½	½		½	½	½	½	6
13	HAAG E.	UNGARIA	0	½	½	½	½	0	½	0	0	½	½	½		½	0	1	5½
14	KOSTRO J.	POLONIA	½	½	0	0	½	½	0	½	0	½	0	½	½		½	0	5
15	MASICI L.	IUGOSLAVIA	0	0	½	0	½	0	½	0	0	0	1	½	1	½		½	5
16	LEIN A.	U.R.S.S.	0	0	0	0	0	½	0	0	½	½	½	½	0	1	½		4

CRONICA specialistului

Fotbal și psihologie

Fotbalul prin limbajul său, cu o rază de extindere și rezonanță de invidiat, devine tot mai mult pentru omul modern un mijloc de comunicare, o punte interumană a regăsirii prin ceilalți semeni, opunîndu-se existenței impersonale și alienate a omului modern.

Este un exercițiu de existență autentică în care cele mai mari satisfacții interferează cu dezagreabile și distrugătoare decepții, zilele de bucurie cu nopți de așteptare tensionată și insomnii. E un „joc" ce anulează vîrstele, e un „antrenament" ce ne urcă pe coloana fără de sfîrșit a pasiunii și simpatiei aducătoare de bucurie și împlinire sufletească. E în același timp creator, modelator, distrugător de mituri și legende.

Sportul care nu mai îmbătrînește nu se poate însă dezvolta și înfrunta toate riscurile unei posibile degradări și eșuări fără a deschide ochii la valul informațional al științei contemporane. Pasionații optimiști ce cred în viitorul deschis al sportului rege nu pot ocoli însă convingerea că estetizarea și înnobilarea lui nu este posibilă fără o „transfuzie" de materie și culoare spirituală procurată de științele ce se ocupă de sondarea profunzimilor sufletuiui uman: psihiatria, psihologia, sociologia etc. Restringînd și comprimînd aria discuției interferenței psihologiei cu fotbalul și a ceea ce rezultă din această întîlnire cred că există suficiente argumente pentru a postula că tehnicianul-antrenor trebuie să fie dublat de pedagogul-psiholog, cunoscător al sufletului elevilor ce îi are în pregătire. Puțini antrenori realizează prin complexitatea personalității lor această ipostază, unitate intelectiv-afectivă, ce le permite să modeleze și să inducă diferențiat și nuanțat ceea ce își propun să realizeze cu elevii lor.

Helenio Herrera — magul respectat și iubit pentru puternica lui personalitate, pentru calitățile înăscute de pedagog și psihoterapeut rămîne în istoria fotbalului prin reușitele sale infuzii de inedit, de atmosferă și ambianță psihologică propice la echipele pe care le conduce. Dar în majoritatea cazurilor problema binomului antrenor-psiholog rămîne deschisă, deoarece nu este posibilă asigurarea unei pregătiri individualizate și nuanțate fără cunoașterea particularităților caracterologice, de finețe, a jucătorilor ce alcătuiesc un colectiv, o echipă. Nu e posibilă crearea unei structuri de grup omogene fără o analiză psiho-sociologică care trecînd dincolo de profilul psihologic individual al jucătorilor să detecteze sistemul relațional, stările de tensiune dintre membrii grupului, starea psihică la momentul respectiv a celor ce alcătuiesc echipa etc.

Un anumit stil de joc este o necesitate ce decurge din particularitățile psihofiziologice ale jucătorilor unei echipe și orice modificare de strategie și tactică de joc nu poate fi făcută decît pe linia acestor trăsături dominante. Școlile de fotbal recunoscute de istoria fotbalului pleacă tocmai de la profilul și statutul psihologic al jucătorilor din țările respective, tacticile de joc nefiind decît o adaptare, o „mulare" ce se adaugă particularităților structurale ale jucătorilor vizați.

În condițiile de azi, cînd informațiile despre antrenament, tactici de joc etc. încep să se generalizeze, fiecare echipă dispunînd de datele și experiența echipelor fruntașe din fotbalul mondial, pregătirea psihologică devine un mijloc prin care se poate obține un plus de valoare în sensul valorificării tuturor posibilităților psihofiziologice ale jucătorilor, o optimizare a eforturilor pentru a obține un randament mereu în creștere, o mai bună recuperare a energiilor intens solicitate în condițiile fotbalului modern.

În pregătirea echipelor noastre de fotbal, inclusiv echipa națională, acest lucru rămîne un deziderat și o dorință mereu aminată. Experiența lui Bîlcea de la „U" Cluj rămîne un caz izolat, deși rezultatele obținute erau fructuoase.

Cele întîmplate cu jucătorii echipei naționale în preajma jocului retur cu Grecia din preliminariile C. M. implică cu stringență necesitatea colaborării unui psihiatru la pregătirea echipei naționale.

Din cîte cunosc, antrenorii români (cu rare excepții) nu dispun de o pregătire corespunzătoare pentru o instruire diferențiată și nuanțată a jucătorilor, sfaturile dinainte de meci fiind oferite șablon, rigid pentru toți jucătorii.

Există jucători cu structuri psihologice mai fragile (hiperemotici, hipersensibili, anxioși, complexați, psihopați etc) care necesită înțelegere și eforturi pentru a fi integrați și adaptați unei discipline de echipă.

Este frapant că frecventele abateri de la disciplină a unor jucători, discutate în presă, nu trezesc măcar o dată întrebarea: oare din punct de vedere psihiatric toți cei cu tulburări de comportament nu prezintă personalități disarmonice? În cazuri concrete, psihiatrii ar putea da un răspuns, înțelege și indica ce e de făcut.

Aplicarea unor tehnici moderne de psihoterapie (training autogen, psihoterapie de grup etc), ar duce cu siguranță la un plus de liniște sufletească, la încredere în forțele proprii de care sportivii noștri sînt handicapați în întîlnirile internaționale, la relaxarea stărilor de oboseală psihică, a tensiunilor și frămîntărilor sufletești, la o mai bună recuperare după efortul depus în cursul unui meci.

dr. Doru OGODESCU
Timișoara

CUPON DE CONCURS

Numele și pronumele

. . . . . .

Adresa: . . . . . .

. . . . . .

1. CARE ECHIPE VOR OBȚINE CALIFICAREA PENTRU SFERTURILE DE FINALA (reamintim: din fiecare grupă merg mai departe primele DOUA CLASATE)?

GRUPA A . . . . . .

GRUPA B . . . . . .

GRUPA C . . . . . .

GRUPA D . . . . . .

2. CE ECHIPA VA CIȘTIGA CAMPIONATUL MONDIAL?

. . . . . .

sportul în lume

PREGĂTIRI LA GALAȚI PENTRU GRUPA C A CAMPIONATULUI MONDIAL DE HOCHEI PE GHEAȚĂ

Organizatorii gălățeni depun eforturi pentru a asigura grupei C a campionatului mondial de hochei pe gheață o desfășurare cît mai bună. Hotelul „Dunărea" din localitate, care îi va găzdui pe sportivi, oficiali, arbitri și ziariști, a fost reamenajat, dotat cu mobilier nou, înzestrat cu un club, săli de lectură, de jocuri distractive etc. În ziua deschiderii competiției, orașul va fi pavoazat sărbătorește cu becuri multicolore, care îi vor conduce pe oaspeți și pe spectatori din centru pînă la patinoar. Teatrul Muzical pregătește un spectacol de gală pentru participanți, iar Trustul de alimentație publică — mese vînătorești cu specific local și diverse surprize. Organizatorii ne asigură că oaspeții vor pleca de la Galați cu amintiri de neuitat.

M.H.J. CESKE BUDEJOVICE LA „CUPA ORAȘULUI BUCUREȘTI"

Federația de hochei din Cehoslovacia a anunțat ieri că la tradiționala „Cupă a orașului București" va participa echipa din Ceske Budejovice, care conduce în clasamentul Ligii a doua a campionatului național. În formația ei evoluează cinci titulari din reprezentativa de tineret a Cehoslovaciei.

PROGRAMUL JOCURILOR DE LA BUCUREȘTI ȘI GALAȚI SE DEFINITIVEAZĂ LA... STOCKHOLM

Joi urmează să plece la Stockholm tov. V. Militaru, secretarul general al Federației române de hochei pe gheață. În capitala Suediei el va definitiva cu reprezentanții L.I.H.G. programul jocurilor de la București și Galați, care suferă modificări în urma situației ivite prin retragerea echipei Canadei și promovarea unor formații în grupe superioare ale campionatului.

ARBITRI ROMÂNI PESTE HOTARE

Cuplul nr. 1 de arbitri din România, N. Turceanu-Fl. Gubernu, a condus la Sofia dubla întîlnire internațională de hochei Bulgaria — R. D. Germană, din cadrul pregătirilor celor două echipe pentru campionatul mondial.

TURNEUL ECHIPEI S.U.A. ÎN EUROPA

La 9 februarie, echipa de hochei a S.U.A., care va participa la grupa B, de la București a Campionatului Mondial, își începe turneul în Europa. Jucătorii americani vor evolua în Elveția, Italia și Cehoslovacia, fiind așteptați în capitala României la 23 februarie.

O SUITĂ DE MARI COMPETIȚII ÎN 1970

Ne aflăm la începutul unui an care are un calendar sportiv internațional extrem de bogat. El cuprinde nu mai puțin de 48 de campionate mondiale și 35 europene. Firește, competiția supremă din acest an o constituie cea de-a IX-a ediție a campionatului mondial de fotbal, al cărui turneu final este programat între 31 mai și 21 iunie în Mexic.

În rîndurile de mai jos, vom trece în revistă principalele competiții mondiale și europene.

SPORTURILE DE IARNĂ

După terminarea campionatelor europene de bob pentru 2 și 4 persoane desfășurate la Cortina d'Ampezzo, la 24 și 25 ianuarie sînt programate la St. Moritz „mondialele" de bob (pentru 2 persoane) iar la 31 ianuarie și 1 februarie aceeași stațiune va găzdui întrecerea echipajelor de 4.

Patinajul viteză își are și el rezervate mari întreceri. La 24—25 ianuarie calendarul prevede campionatele europene masculine la Innsbruck, cele pentru femei la Heerenveen (Olanda) la 31 ianuarie și 1 februarie. „Mondialele" masculine sînt programate la 14—15 februarie la Oslo iar cele de sprint și feminine la 21—22 februarie la West-Alis (S.U.A.).

Patinajul artistic își va avea reședința la Leningrad între 4 și 8 februarie pentru campionatele europene și la Ljubljana între 2 și 8 martie pentru campionatele mondiale.

C.E. de **săniuțe** sînt programate la Kapfenberg (Austria) la 24—25.I. pe o pistă naturală iar C.M. la Königsee (R.F.G.) la 31.I. și 1.II. pe o pîrtie artificială.

În centrul atenției sînt desigur campionatele mondiale de **schi**. Probele alpine au loc între 6—15 februarie la Val Gardena (Italia), iar probele nordice între 14 și 22 februarie în munții Tatra înalță din Cehoslovacia. Iată alte întreceri ale sporturilor de iarnă programate în primul trimestru al anului:

Biatlon — 19—22 februarie la Oestersund (Suedia) campionate mondiale.

Hochei pe gheață — campionatul mondial **grupa B** 24 februarie — 2 martie la București; **grupa A**: 12—29 martie în Suedia (datele nu au fost încă confirmate de federația suedeză care a preluat organizarea întrecerilor).

HANDBAL ȘI ATLETISM

În februarie și martie în centrul atenției se vor afla întrecerile de **handbal** și cele de **atletism** în sală. C.M. de **handbal** sînt programate între 25.II.—8.III. în Franța, iar primul campionat european de **atletism în sală** este programat la 13—14 martie la Viena. Printre alte competiții de tradiție se numără C.M. de **ciclocros**, programate în martie în Belgia și C.E. la **tenis de masă** între 25 aprilie și 3 mai la Moscova. Turneul de **tenis** de la Wimbledon va începe la 22 iunie și se va încheia la 4 iulie.

La 29 aprilie este programată finala „Cupei cupelor", iar la 10 mai cea a „Cupei campionilor europeni" la **fotbal**.

Iubitorii baschetului vor putea urmări prin intermediul televiziunii campionatul mondial de **baschet** programat între 10—25 mai în Iugoslavia.

LUPTĂTORII, HALTEROFILII ȘI JUDOKA ÎN ACȚIUNE

C.E. de **judo** sînt programate la Berlin între 21 și 24 mai. Luptătorii (la ambele stiluri) se vor întrece tot la Berlin pentru titlurile europene între 8 și 15 iunie.

C.M. de **lupte** vor fi organizate între 10 și 16 iulie la Edmonton (Canada).

Halterofilii europeni își vor da întîlnire la Szombathely (Ungaria) între 20 și 28 iunie, iar campionatele mondiale sînt programate la Columbus (S.U.A.) între 19 și 27 septembrie.

Campionatele mondiale de **călărie** (cu proba de dresaj) vor începe la Aachen între 20 și 28 iunie. C.M. la călărie-obstacole sînt programate între 4 și 12 iulie în Franța (la Baule) iar probele pe echipe între 18 și 21 septembrie în Irlanda.

ALTE COMPETIȚII ÎN CURSUL VERII

Turul **ciclist** al Franței va fi organizat între 26 iunie și 19 iulie. Campionatele mondiale pe pistă sînt programate între 6—16 august la Leicester în Anglia (amatori și profesioniști).

C.E. de **caiac-canoe** vor fi găzduite la Copenhaga între 31 iulie și 2 august.

C.E. de **canotaj** femei se organizează între 20 și 23 august la Tata (Ungaria), iar pentru bărbați cel de-al treilea campionat mondial va avea loc între 3—6 septembrie la Catherines (Canada). Între 1 și 5 august sînt programate la Warendorf (R.F.G.) mondialele de pentatlon modern.

„Cupa Europei" la atletism pentru femei este programată la Budapesta la 22 august, iar cea pentru bărbați la 29—30 august la Stockholm.

TOAMNA CUPRINDE ALTE PUNCTE DE ATRACȚIE

Între 5 și 12 septembrie, la Barcelona sînt programate C.E. de **înot, polo și sărituri**.

Olimpiada de **șah** care va reuni cel puțin 60 de echipe se va organiza între 5 și 27 septembrie la Siegen (R.F.G.)

C.M. de **parașutism** au loc la Bled (Iugoslavia) între 6 și 20 septembrie.

C.E. de **baschet** (femei) sînt programate la Rotterdam între 10—21 septembrie, în timp ce „europenele" de **volei** rezervate bărbaților se vor desfășura la Sofia între 12 și 27 septembrie.

C.M. de **scrimă** sînt programate între 13—24 septembrie la Ankara.

Tirul se bucură de un sezon deosebit de bogat: C.E. pentru arme cu glonț la juniori au loc la Wiesbaden (R.F.G.) între 14—17 august; C.E. de **trapă automată**, în Suedia între 12 și 16 august; C.E. de **talere** la București între 7—13 octombrie, iar C.M. pentru arme cu glonț și **talere** la Phönix (S.U.A.) între 18 și 25 octombrie.

În fine, C.M. de **gimnastică artistică** sînt programate între 22 și 27 octombrie la Ljubljana, sau într-un oraș din Elveția.

În afară de aceste întreceri, calendarul internațional cuprinde alte campionate mondiale și europene la sporturi mai puțin cunoscute la noi: golf, tir cu arcul, schi pe apă, biliard, badminton, ciclobal, hochei-bandy și altele.

Un uriaș samovar de Tula a răsplătit pe hocheiștii reprezentativei U.R.S.S., victorioși în turneul internațional din decembrie, la Moscova. Ei au cele mai bune șanse de a repeta performanța în apropiatele „mondiale" de la Stockholm (grupa A)

Fassnacht: triplă victorie în California

În concursul de natație desfășurat în bazinul mic (25 yarzi) de la Beverly Hill (California), vest-germanul Hans Fassnacht a terminat învingător în trei probe: 200 yarzi fluture — 1:57,7; 200 yarzi mixt — 2:00,8 și 400 yarzi mixt — 4:07,7. Proba de 100 yarzi spate i-a revenit americanului Mitch Ivey în 55,0 (locul trei Fassnacht în 57,2). Brazilianul José Luis Fiolo și-a adjudecat victoria pe 200 yarzi — 2:14,3. Concursul feminin a fost dominat de americanca Sue Attwood: 100 yarzi spate — 1:01,5; 200 yarzi mixt — 2:16,1 și 400 yarzi mixt — 4:44 5.

ÎNTRE CORZILE RINGULUI

● MAZZINGHI VIZEAZĂ CENTURA MONDIALĂ

Fostul campion mondial la categoria mijlocie mică, italianul Sandro Mazzinghi, care l-a învins recent înainte de limită pe americanul Hernandez, îl va întîlni la 6 februarie, la Milano, pe americanul Danny Moyer, în caz de victorie urmînd a primi dreptul să atace titlul mondial al americanului Freddve Little.

● RUBEN OLIVARES — PUGILISTUL ANULUI 1969

W.B.A. l-a desemnat pe mexicanul Ruben Olivares drept cel mai bun boxer al anului 1969. Același for l-a desemnat pe franco-australianul J. Famechon cel mai bun boxer al lunii ianuarie. Famechon își va pune în joc centura mondială la categoria pană, la Londra, în fața unui pugilist ales de forul internațional între José Llegra (Spania) și Vicente Saldivar (Mexic).

● GONZALES A PIERDUT TITLUL NAȚIONAL

Jo Gonzales, marea speranță a pugilismului francez, a suferit încă o înfrîngere. Într-o gală disputată la Paris, el a fost net întrecut la puncte de compatriotul său, Pascal di Benedetto, care, în urma acestei victorii, a devenit campion național al Franței la categoria mijlocie. Este pentru prima oară în cariera profesionistă a lui Gonzales cînd el termină cele 15 reprize și este învins. Pînă acum, el a pierdut numai înainte de limită.

La Kiev s-a disputat meciul dintre echipa locală Spartak și formația poloneză, A.Z.S. Wroclaw, contînd pentru cupa campionilor europeni la handbal feminin. Sportivele sovietice au obținut victoria cu scorul de 26—12 (11—3).

■

În turneul de hochei pe iarbă de la Bombay, echipa Japoniei a întrecut formația Italiei cu scorul de 3—1.

TELEX

La Praga, într-un meci internațional de handbal, echipa masculină a U.R.S.S. a învins cu scorul de 17—16 (7—10) selecționata de tineret a Cehoslovaciei.

■

În ziua a doua a concursului de atletism pe teren acoperit de la Boston, americanul Ron Jourdan a cîștigat proba de săritură în înălțime cu 2,13 m. Dick Fosbury s-a clasat al doilea cu 2,08 m. Proba de 2 mile l-a revenit lui Jack Bacheler — 8 : 52.0.

■

La concursurile de atletism pe teren acoperit din S.U.A. și-au anunțat participarea kenianul Kipchoge Keino (1 500 m), și australianul Ralph Doubell (800 m). Campionul european, englezul Ian Stewart, va evolua în proba sa favorită: 5 000 m plat.

Bachler a cîștigat „triunghiularul" săritorilor

„Triunghiularul" de sărituri cu schiurile de la trambulină i-a revenit austriacului Reinhold Bachler, care a totalizat la Feldkirchen, Vilach (Austria) și Maribor (Iugoslavia) 627,3 p. Pe locurile următoare s-au clasat Mesec (Iugoslavia) — 624,5 p și Raimondi (Italia) — 588,1 p.

ÎNAINTEA C. M. DIN MEXIC

AGENȚIA I.S.K. A DESEMNAT BRAZILIA PRIMA ECHIPĂ A ANULUI 1969

ROMÂNIA PE LOCUL IV—VI

Ne-au parvenit rezultatele unei interesante anchete, întreprinse de agenția de știri sportive „**Internationale Sport-Korrespondenz**" din Stuttgart (R.F.G.), privind alcătuirea unui clasament al celor mai bune echipe de fotbal din lume, conform rezultatelor înregistrate în 1969. Spre deosebire de alte anchete, în care clasamentele au fost alcătuite pe bază de voturi sau în funcție de procentajul realizat I.S.K. a alcătuit acest clasament în urma rezultatelor obținute, în funcție de valoarea echipelor întîlnite. Ancheta arată că în 1969 s-au desfășurat în lume 136 de meciuri amicale (internaționale, anunțate la F.I.F.A.) și 118 întîlniri în cadrul preliminariilor campionatului mondial.

În comentariul anexat rezultatelor anchetei I.S.K. se menționează poziția excelentă a echipei României, clasată pe locul 4 alături de cea a R.F. a Germaniei și Suediei. **„Locul valoros realizat de reprezentativa României este surprinzător** — se scrie în comentariu — **dar se explică prin faptul că fotbaliștii români nu au pierdut în acest an nici o întîlnire** (n.n. meciul cu Franța, de la Paris, pierdut cu 1—0, nu figurează în evidența F.I.F.A. ca meci amical inter-țări). **Dacă formația României ar fi cîștigat partidele cu Grecia, ea ar fi ocupat un loc și mai înalt. Scorul egal realizat de fotbaliștii români la Belgrad (1—1 cu Iugoslavia) i-a dat un punct în plus echipei României față de Suedia, care pierduse jocul amical cu Iugoslavia la Split (1—2)".**

Înainte de a trece la alte comentarii, vă redăm clasamentul alcătuit de agenția I.S.K.

1. BRAZILIA **(neînvinsă în 1969; a dispus, printre alte formații, de campioana lumii, Anglia).** Are în 1969 următorul bilanț:

11 9 2 0 32:8 20

2. ANGLIA **(a suferit o singură înfrîngere, dar a terminat două jocuri la egalitate și a avut adversari mai slabi — Irlanda, Țara Galilor, Olanda etc).** A realizat în 1969.

11 8 2 1 24:7 18

3. ITALIA **„azzurrii" au fost neînvinși în 1969, obținînd unele victorii categorice. Dacă ar fi avut mai multe meciuri și victorii în unele partide pe care le-au terminat la egalitate, italienii ar fi candidat cu siguranță la primul loc).** Scor:

6 3 3 0 13:6 9

4. R.F. R GERMANIEI, ROMÂNIA, SUEDIA. Formația vest-germană și cea română sînt neînvinse. Echipa R.F.G. are un golaveraj excelent și un bilanț mulțumitor:

7 4 3 0 20:5 11

România este situată înaintea Suediei din două motive: mai întîi, pentru că Suedia a fost învinsă de Franța cu 3—0; în al doilea rînd, pentru că a terminat la egalitate (1—1) cu Iugoslavia, în timp ce suedezii au pierdut partida cu iugoslavii. Bilanțul:

6 2 4 0 7:5 8

Marea performanță a reprezentativei Suediei a constituit-o victoria repurtată în deplasare asupra formației Uniunii Sovietice (1—0). În rest, „Tre Kronors" a avut o comportare remarcabilă. La Paris, în ultima întîlnire a anului, Suedia a pierdut (0—3) meciul din preliminariile C.M. cu Franța. Fără acest eșec, Suedia ar fi aspirat la un loc mai bun.

12 9 1 2 26:12 19

7. U.R.S.S., PERU, IUGOSLAVIA, BULGARIA, CEHOSLOVACIA, BELGIA. După cum se vede, pentru acest loc s-a dat o mare luptă. Din grupul acestor formații s-a detașat, totuși, reprezentativa U.R.S.S., care a cîștigat detașat grupa pentru preliminarii.

7 4 2 1 13:7

Reprezentativa peruviană a furnizat în 1969 o surpriză de mari proporții. În preliminarii a eliminat echipa Argentinei și astfel, peruvienii au fost

Excelentul Geaici n-a putut califica echipa iugoslavă în turneul final al C.M., dar ea figurează, totuși, printre fruntașele clasamentului alcătuit de I.S.K.

cotați după Brazilia, a doua formație sud-americană.

12 6 2 4 17:15 14

Selecționata Iugoslaviei, deși nu s-a calificat în turneul final al C.M., ocupă un loc onorabil în ierarhia mondială. A suferit doar două înfrîngeri (cu U.R.S.S. și Spania) în schimb a obținut alte rezultate valoroase.

6 3 1 2 14:8 7

Bulgaria a pierdut două meciuri, unul cu vicecampioana mondială în amicalul de la Sofia, precum și partida cu Polonia din preliminariile C.M.

7 3 2 2 10:8 8

Reprezentativa Cehoslovaciei este cotată în acest pluton fruntaș pentru că în partida de baraj cu Ungaria a jucat excepțional.

6 3 1 2 10:7 7

Marele pluton al formațiilor clasate pe locul 7 îl încheie reprezentativa Belgiei, în special, datorită victoriei realizate în fața Spaniei și Mexicului.

4 2 0 2 4:6 4

13. URUGUAY. La prima vedere s-ar părea că foștii campioni ai lumii meritau un loc mai bun, dar înfrîngerile suferite pe teren propriu (Peru și Anglia) au determinat această clasare.

7 4 1 2 7:3 9

14. MEXIC. Formația calificată din oficiu în turneul final (ca țară organizatoare) a susținut un număr record de meciuri, dar a suferit și numeroase înfrîngeri.

17 5 4 8 16:19 14

Clasificarea făcută de I.S.K. se oprește la cifra 14. În continuare, agenția publică un clasament în funcție de numărul punctelor realizate. El se prezintă astfel:

Maroc	12	5	4	3	12 : 9 14
El Salvador	11	7	0	4	20 : 15 14
Danemarca	12	6	1	5	26 : 18 13
Polonia	8	6	0	2	28 : 10 12
Chile	10	3	5	2	12 : 10 11
Paraguay	12	4	3	5	9 : 11 11
Argentina	10	2	6	2	10 : 11 10
R.D. Germană	9	3	4	2	18 : 12 10
Ungaria	8	4	1	3	16 : 14 9
Grecia	9	2	5	2	17 : 15 9
Austria	6	3	2	1	9 : 5 8
Israel	9	4	4	1	18 : 11 12
Spania	6	3	1	2	10 : 5 7
Olanda	7	3	1	3	10 : 7 7
Scoția	8	2	3	3	19 : 15 7
Norvegia	9	3	1	5	15 : 23 7
Turcia	6	3	0	3	9 : 11 6
Finlanda	7	3	0	4	11 : 22 6
Franța	5	2	1	2	8 : 10 5
Columbia	10	1	3	6	11 : 18 5
Bolivia	4	2	0	2	5 : 6 4
Irlanda de Nord	4	0	3	1	2 : 4 3
Portugalia	5	0	3	2	3 : 6 3
Elveția	6	1	1	4	4 : 10 3
Islanda	3	1	0	2	4 : 6 2
Luxemburg	6	1	0	5	6 : 23 2
Ecuador	4	0	1	3	2 : 8 1
Țara Galilor	6	0	1	5	8 : 17 1
Irlanda	6	0	1	5	4 : 13 1
Venezuela	6	0	1	5	1 : 18 1
Malta	1	0	0	1	1 : 3 0
Cipru	3	0	0	3	1 : 22 0

JOAO SALDANHA:

SELECȚIONATA ROMÂNIEI POATE FURNIZA SURPRIZE ÎN „CUPA MONDIALĂ"

RIO DE JANEIRO, 13. **(Prin telex de la corespondentul Agerpres, V. Oros).** — Tragerea la sorți care a stabilit grupele în vederea disputării cupei mondiale la fotbal a devenit pentru brazilieni principala temă de discuție, subiectul predilect al comentariilor de presă.

În momentul cînd s-a aflat că Brazilia a fost repartizată în grupa a treia, alături de România, Anglia și Cehoslovacia, un cronicar de la televiziune lansa următoarea reacție curioasă: **„Încă o coincidență stranie contra Braziliei"** (pesemne un reflex reactualizat al impresiei că insuccesul din 1966 s-ar fi datorat în mare parte unor mașinații de scrutin și de arbitraj, care ar urma să se repete). Evident, nu convine brazilienilor să se confrunte, în prima etapă a competiției, cu actuala campioană mondială, dar pe de altă parte nici celorlalte trei din grupă nu le surîde să înfrunte Brazilia chiar de la început.

În genere, aici grupa a treia este considerată drept cea mai dificilă dintre toate patru. Anglia și Cehoslovacia sînt cotate drept „adversari puternici", iar România, inspiră anumite temeri brazilienilor, bazate mai ales pe observațiile antrenorului Joao Saldanha, care, după ce a asistat la înfrîngerea Portugaliei la București, s-a întors aici repetînd insistent că **„selecționata României poate provoca surprize în Cupa Mondială — 1970".** Saldanha a rămas impresionat de spiritul combativ și seriozitatea jucătorilor români, apreciind că echipa are o **„apărare sigură, mijlocași abili și înaintași rapizi".**

Dacă sub aspectul componenței grupa a treia e privită ca foarte dificilă, în compensație i se atribuie avantajul de a disputa optimile de finală în localitatea cu cea mai bună climă — Guadalajara. Situată la o altitudine de 1 710 m (celelalte trei Toluca, Puebla și Leon — plasate la o altitudine mai mare) Guadalajara are o populație de peste 1 200 000 locuitori, un stadion cu capacitate de 71 000 locuri și în luna iunie media temperaturii variază între 22 și 28 de grade. Guadalajara se află la 583 km de capitala Mexicului și este vestită pentru frumusețile sale, fiind supranumită de mexicani „perla vestului".

Referindu-se la tragerea la sorți a grupelor turneului final al campionatului mondial de fotbal, agenția **Prensa Latina** scrie, printre altele: **„Potrivit observatorilor, pentru cîteva echipe din rîndul protagoniștilor C.M. tabloul a început să se întunece. Principalele afectate sînt Brazilia și Anglia care văd în Cehoslovacia o mare amenințare și observă cu neliniște obligația de a se întîlni cu puțin cunoscuta echipă a României, care ar putea oferi mai mult decît o singură surpriză".** Aceeași agenție menționează că în rîndurile specialiștilor sportivi din Ciudad de Mexico, pe primul loc al favoriților se află Brazilia cu o cotă de 3—1. Urmează Anglia și Uruguay (7—1); Mexic și R. F. a Germaniei (8—1); Italia, Peru, U.R.S.S. (10—1).

FOTBAL-MERIDIANE

Directorul Confederației braziliene de sport, Antonio Dos Passos, a declarat că echipa Braziliei va pleca la Ciudad de Mexico la 12 aprilie. Înaintea plecării, brazilienii vor juca cu Argentina și Uruguay.

★

F.C. Santos a învins cu 3—1 echipa Coritiba. Pele a înscris în acest meci cel de-al 1005-lea gol. Recordul absolut este deținut de Bimbo Binder (Austria) cu 1 006 goluri.

★

Steaua roșie Belgrad a fost învinsă la Montevideo de Penarol cu 4—0. Au marcat Rocha (2), Concalvez și Onega.

★

Din cauză că Bulgaria și Peru fac parte din aceeași grupă a turneului final, meciul amical dintre cele două țări a fost contramandat. Întîlnirea urma să aibă loc la Lima.

★

Inter Bratislava a dispus la Los Angeles de echipa All Stars cu 9—2. Szikora a înscris 3 goluri.

★

La Lisabona, Benfica a învins Rapid Viena cu 5—0 (3—0); au marcat Eusebio (2), Torrez, Jorge și Abel.

Tiparul I.P. „Informația", str. Brezoianu nr. 23—25, București

40368

PROLETARI DIN TOATE ŢARILE, UNIŢI-VĂ!

Redacţia şi administraţia: str. Vasile Conta nr. 16, tel. 11.10.05, interurban 72 şi 286. Telex sportrom buc. 180.

sportul

4 pagini 30 bani

Anul XXV — Nr. 784 (6218) ZIAR AL CONSILIULUI NAŢIONAL PENTRU EDUCAŢIE FIZICĂ ŞI SPORT Joi 15 ianuarie 1970

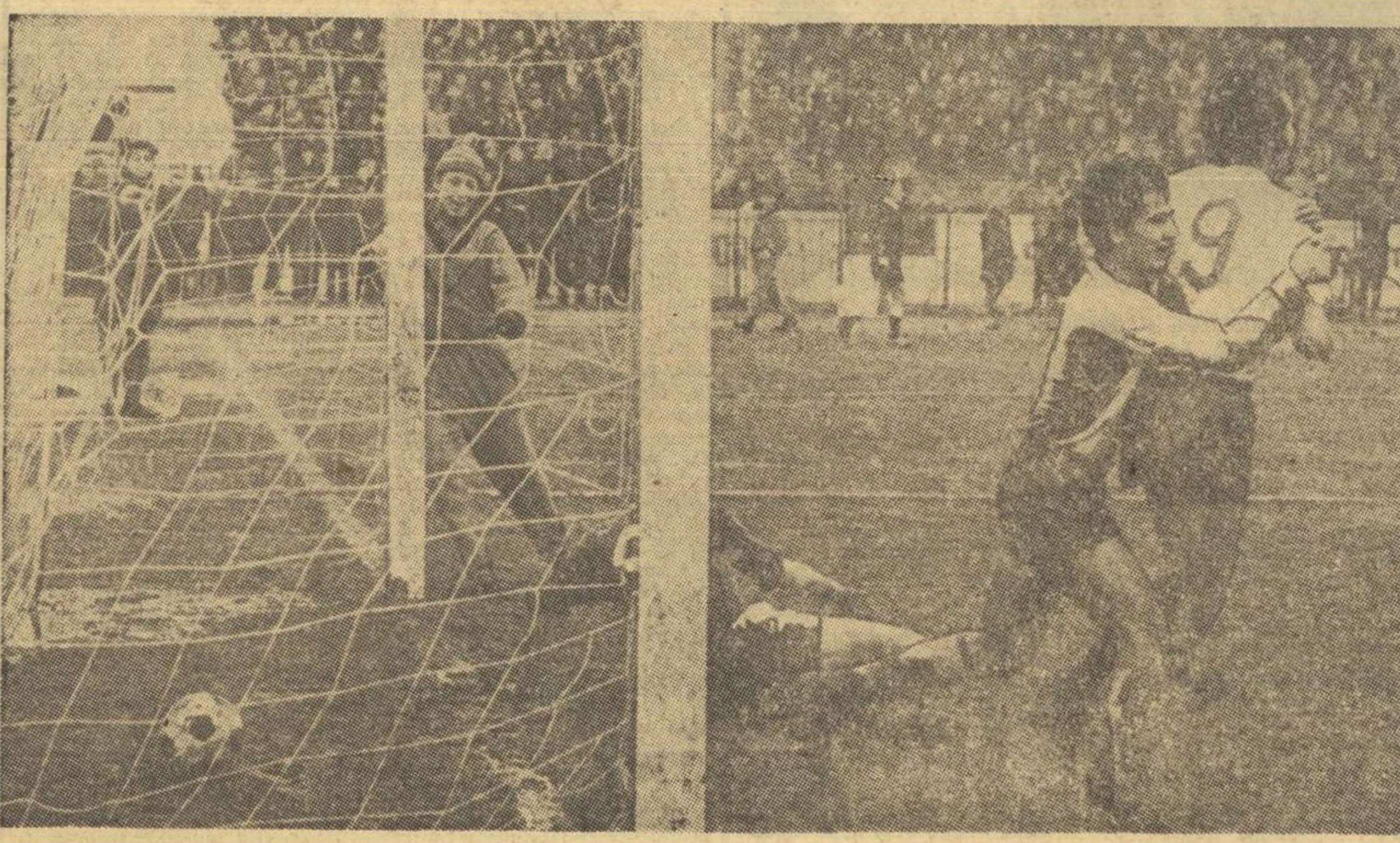

Cîteva secunde după ce băcăuanii au înscris al doilea gol: D. Ene este îmbrăţişat de Pană Foto: A. NEAGU

OPTIMILE DE FINALĂ ALE „CUPEI EUROPENE A TÎRGURILOR"

In optimile de finale ale „Cupei europene a tîrgurilor" s-au desfăşurat aseară alte partide: Arsenal Londra — Rouen 1—0, F.K. Carl Zeiss Jena — Ujpesti Dosza 1—0, F.C. Barcelona — Internazionale Milano 1—1 (la pauză), Southampton — Newcastle United 1—1, Dunfermline — Anderlecht 2—1.

Pînă acum, în sferturile de finală s-au calificat Dinamo Bacău, Hertha Berlinul Occidental, Arsenal Londra, Newcastle United şi Anderlecht.

Internazionale cu F.C. Barcelona, Napoli cu Ajax Amsterdam şi F.K. Carl Zeiss Jena, urmează să susţină meciurile returului. Tragerea la sorţi a partidelor din sferturile de finală va avea loc la 29 ianuarie în Elveţia.

De vorbă cu prof. SEPTIMIU TODEA, şef-adjunct al Secţiei Sport a C.C. al U.T.C.

„SĂNIUŢA DE ARGINT" VA AVEA ŞI O FINALĂ NAŢIONALĂ!

Noua iniţiativă a Secţiei Sport a C.C. al U.T.C. de a organiza „Olimpiada" de iarnă a elevilor este bine cunoscută. O dată cu prima zăpadă s-au şi pornit întrecerile în această competiţie menită să angreneze un număr cît mai mare de şcolari în sporturile specifice sezonului alb, să impulsioneze practicarea la nivel de masă a patinajului, schiului şi săniuşului.

Cum era şi de aşteptat iniţiativa a găsit o largă audienţă în masa de elevi, mai ales că zăpada a... debutat pe meleagurile ţării aproximativ în ajunul începutului vacanţei de iarnă. Din informaţiile ce le deţinem, în numeroase judeţe, întrecerile din cadrul „Olimpiadei" de iarnă a elevilor au constituit principalul punct de atracţie al vacanţei. Iar acum, o dată cu reluarea cursurilor, ELE CONTINUĂ ÎN ACEEAŞI ATMOSFERĂ ÎNSUFLEŢITĂ.

Intre timp primim vestea că Secretariatul C.C. al U.T.C. a aprobat ca şi în acest an concursul „Săniuţa de argint" — unul din cluburile „Olimpiadei" elevilor — să aibă o finală naţională. Amănuntele ni le-a furnizat **prof. Septimiu Todea**, şef-adjunct al Secţiei Sport a C.C. al U.T.C.

● **Ştim că iniţial „Săniuţa de argint" trebuia să se dispute numai pînă la etapa pe judeţ...**

— Intr-adevăr, aşa s-a preconizat la început. Dar, faţă de amploarea competiţiei şi ţinînd cont şi de experienţa reuşită a anului precedent, „Săniuţei de argint" i-a mai fost prevăzută o etapă, motiv de bucurie, desigur, pentru cei interesaţi...

● **Apropo de acest amănunt: care sînt, în noile condiţii, etapele calendaristice ale competiţiei?**

— Etapa I, acum pe şcoală şi pe localităţi, s-a prelungit pînă la data de 31 ianuarie. Aceasta ţinînd seama şi de faptul că nu peste tot au existat condiţii adecvate, în principal a lipsit... materia primă, dacă mă pot exprima aşa, zăpada... Intre 1 şi 8 fe-

Tiberiu STAMA

(Continuare în pag. a 3-a)

REVEDERE, PESTE ANI, CU VATRA DORNEI

Nu mai fusesem de mulţi ani în valea Dornelor. O revedere, pe care o doream cu nostalgie, mi-a fost prilejuită abia acum, în zile de iarnă, cînd din calendar stau rupte primele file proaspete. Itinerar plin de farmec, către plaiurile de miază-noapte ale Moldovei.

Vatra Dornei ne-a întîmpinat înveşmîntată în alb, aşa cum îi şade bine unei staţiuni care şi-a făcut un renume binemeritat de gazdă primitoare a celor ce îndrăgesc sporturile zăpezii. Am apreciat, din primul moment, această ospitalitate care se completează, în chip fericit, cu excelentele condiţii naturale existente aici. Schiorul găseşte cea mai apropiată pîrtie la mai puţin de 300 m distanţă de gară, un imens covor de nea coborînd de pe Dealul Negru chiar în inima oraşului. Inălţimea medie (800 m), aerul pur al brazilor, clima plăcută, ferită prin pavăza Giumalăului şi a Suhardului de variaţiuni acute, iată alte calităţi ce se recomandă cu pregnanţă vizitatorilor acestor locuri. Dar mai de preţ decît frumuseţile peisajului sînt, neîndoielnic, [illegible] locuitorii Dornelor, care fac din această aşezare un colţ de ţară înfloritor. Ele se reflectă nemijlocit şi în activitatea de sport, care cunoaşte, în perioada de iarnă, un impuls firesc.

In Dorna plină de farmec, oaspeţii pădurii leagă şi astfel de prietenii neaşteptate...

SCHIUL LA EL ACASĂ...

Nu lipsesc pîrtiile, după cum nu lipsesc nici schiorii. *Cred că nu exagerez spunînd, că* FIECARE DORNEAN VALID ESTE UN AMATOR DE SCHI, FĂRĂ EXCEPŢIE. *Pasiune ce-şi are rădăcinile în anii ce s-au depănat de mult pe firul vremii. La Vatra Dornei schiindu-se încă de la începutul secolului nostru,* PRIMELE CONCURSURI DATÎND DIN PERIOADA DECENIULUI AL 3-LEA.

Continuatori ai unei preţioase tradiţii, sumedenie de tineri sportivi în plină efervescenţă pot fi văzuţi azi lunecînd în şerpuiri neîntrerupte pe pantele albe. *Aproape toate asociaţiile sportive din localitate* (20 LA NUMĂR) *au secţii de sporturi de iarnă, reunind sute de practicanţi ai schiului.*

Cei mai harnici par a fi, bineînţeles, schiorii Şcolii sportive de pe lîngă liceul din localitate, condusă de profesoara Rodica Pall. In palmaresul lor figurează multe rezultate frumoase obţinute în competiţii şcolare şi de juniori, *locuri fruntaşe atît în probele nordice cît şi în cele alpine.*

De la începutul acestui an, *grupele afectate schiului au primit un sprijin puternic prin venirea profesorului Ioan Miron,* un specialist reputat în disciplinele alpine. Sub îndrumarea pricepută a dascălilor, cu imboldul izvorît din pasiunea proprie, aceşti tineri schiori abordează cu curaj pîrtia ce trebuie să-i ducă spre porţile măiestriei.

Nu le va fi uşor, totuşi. O ştie prea bine cel ce se familiarizează cu peisajul schiului dornean. Să trecem direct la enumerarea cîtorva din obstacolele care le stau în cale.

...DAR FĂRĂ SCHIURI

Cînd am îndrăznit să descriem pe fiecare dornean ca fiind un

Radu VOIA

(Continuare în pag. a 2-a)

NICI CU FETELE NU-I DE GLUMIT!

— antrenorul echipei naţionale feminine, prof. V. GOGILTAN, ne asigură că la mondiale handbalistele noastre vor urca pe podiumul de premiere —

Fin, plin de tact, amabil, prof. V. Gogiltan — antrenorul echipei naţionale feminine de handbal — este un interlocutor deosebit de plăcut. L-am abordat, acum la început de an, pentru a face bilanţul sezonului trecut, pentru a prospecta viitorul. A acceptat cu stînjeneala omului modest, care simte nevoia să spună ceva, dar n-ar dori să iasă prin aceasta în evidenţă. Poate tocmai de aceea am simţit nevoia să facem discuţiei un preambul.

— 1969 a fost un an bun pentru handbalul nostru feminin. Locul I la „Trofeul Zagreb" (în compania echipelor naţionale ale Uniunii Sovietice, Iugoslaviei, Ungariei şi Poloniei), locul II în „Cupa Balaton" (România a pierdut la limită — 7—8 — meciul final cu echipa R.D. Germane) şi locul II la „Trofeul Carpaţi" sînt performanţe care onorează handbalistele noastre, situîndu-le pe locul doi în lume. De altfel şi specialiştii de peste hotare cu care am avut ocazia să discutăm, socotesc tînăra reprezentativă a României o formaţie din primul pluton al handbalului mondial. Am vrea să cunoaştem opinia dv despre ceea ce a însemnat anul 1969 pentru echipa noastră naţională.

— A fost o etapă decisivă de pregătire în vederea campionatului lumii. Am avut pentru acest an numeroase obiective. Dintre ele voi selecţiona trei care mi se par mai importante:

a) rularea unui lot numeros de jucătoare pentru verificare şi pentru definitivarea echipei. Au evoluat 19 handbaliste, dintre care am reţinut 17. Handbalistele supuse pregătirii şi verificării au făcut parte din 7 echipe din Bucureşti, Timişoara, Odorhei, Cluj şi Buhuşi. Am reuşit să conturăm în acest an o echipă şi rezervele necesare. Procesul de selecţie continuă nu cu aceeaşi intensitate. Regret însă că am dat dovadă de inconsecvenţă şi, furat de dorinţa de a obţine rezultate, am ţinut pe tuşă la Cluj 4 jucătoare, mereu aceleaşi: Micloş, Matache, Nedelcu şi Costandache.

b) stabilirea conceptului de joc al echipei naţionale. Acum,

Hristache NAUM

(Continuare în pag. a 2-a)

Gata de start!... Foto: V. BAGEAC

DOUĂ MECIURI ROMÂNIA-PERU ÎNAINTEA C. M.

LIMA, 14. — Antrenorul echipei Perului, brazilianul Didi, a anunţat că înaintea începerii turneului final al C.M., echipa sa va susţine 15 jocuri de verificare. In programul echipei Perului figurează şi o dublă întîlnire cu echipa României, programată în zilele de 8 şi 15 februarie la Lima.

PARTIDA TIMIŞOARA — S. K. LEIPZIG SE VA DISPUTA VINERI

Ieri, după o nouă convorbire telefonică cu Berlinul, am aflat că la ora prînzului avionul ce trebuia să aducă pe handbalistele de la S. K. Leipzig nu primise încă permisiunea de decolare. În această situaţie s-a stabilit ca, în cel mai rău, caz, echipa să plece miercuri seara cu trenul, urmînd ca partida retur din sferturile de finală ale C.C.E. Universitatea Timişoara — S. K. Leipzig să aibă loc vineri 16 ianuarie, tot la ora 18.

ÎNCEPE DIVIZIA NAŢIONALĂ ŞCOLARĂ DE VOLEI

Iubitorii voleiului vor avea prilejul, începînd de duminică, să revadă în faţa fileului, întrecîndu-se — în cadrul diviziei naţionale şcolare — pentru a obţine dreptul de participare la turneele finale, echipele şcolare şi de juniori. Vor lua startul 95 de formaţii.

Se reia, aşadar, o competiţie importantă şi de anvergură la capătul căreia sperăm ca voleiul nostru — care are atîta nevoie de revitalizare — să se îmbogăţească cu o seamă de jucători valoroşi.

Mantinele...

A intrat în vocabularul obişnuit al unei mase destul de numeroase de oameni, cuvîntul mantinelă — şi aceasta ni se pare demn de relevat — capătă, cu zi ce trece, o circulaţie tot mai largă. Dacă ne referim la judeţul Harghita — este drept, cu tradiţiile sale nedezminţite în materie de patinaj şi hochei — noţiunea de mantinelă şi-a lărgit sfera de penetraţie, fiind astăzi cunoscută nu numai în localitatea cu cea mai scăzută temperatură din ţară — oraşul Miercurea Ciuc — ci şi la sate.

Atracţia spre patinaj a copiilor începe, o ştim cu toţii, încă de pe vremea zburdălniciei. Ei bine, copiii de ieri, deveniţi acum, unii dintre ei, profesori ori instructori de sport, s-au gîndit că a sosit vremea să contribuie cu ceva ca joaca atît de îndrăgită să devină un sport organizat. Au procedat, în consecinţă, la amenajarea de mici patinoare naturale sau chiar de terenuri de hochei de dimensiuni regulamentare, toate construite cu contribuţie voluntară. Aşa se face că în 18 sate ale amintitului judeţ stau acum la dispoziţia copiilor patinoare simple şi terenuri de hochei. Cel care posesește, în aceste zile cu temperatură scăzută, în localităţi rurale ca Bilbor, Ciucsîngiorgiu, Ciumani, Cîrţa, Corund, Ditrău, Frumoasa, Joseni, Lunca de Sus, Păuleni-Ciuc, Remetea, Sîncrăieni, Tulgheş, Voşlobeni, Lăzarea, Sînsimion, Suseni — va avea plăcuta surpriză de a vedea patinoare şi terenuri de hochei în „proprietatea" exclusivă a elevilor şi tinerilor. Prin aceasta s-au creat nu numai locuri de agrement, menite să atragă copiii într-o îndeletnicire utilă sănătăţii lor, dar s-au pus bazele unei pepiniere ce-şi va da în curînd roadele, lărgind loturile patinatorilor şi hocheiştilor de performanţă.

Acestea sînt faptele şi puţinele comentarii pe marginea lor ce ni le-am permis a le face.

Pornind de la ele ne îngăduim a crede că iniţiativa din judeţul Harghita, demnă de toată stima, poate şi trebuie extinsă. Pentru aceasta este necesară doar iniţiativa, dorinţa de a oferi „zburătorilor" pe patine „rampele" de lansare.

In ultima vreme — spre a oferi cîteva soluţii — în curţile foarte multor şcoli s-au amenajat terenuri de handbal, volei şi baschet, unele asfaltate, altele nu. Aceste terenuri, care oricum nu pot fi folosite iarna, s-ar preta foarte bine să devină patinoare. Şi nu ne îndoim că ele ar fi pur şi simplu asaltate de elevii dornici (şi cît de mulţi sînt!) să-şi petreacă o oră-două pe zi în aer liber, făcînd mişcare.

Ce ziceţi, tovarăşi directori, profesori de educaţie fizică şi instructori sportivi? Dar dv., tovarăşi preşedinţi ai Consiliilor judeţene pentru educaţie fizică şi sport? Urmaţi exemplul colegilor dv. din judeţul Harghita?

Ion GAVRILESCU

Corespondenţă din Tel Aviv, de la IOAN CHIRILĂ:

„OLIMPICII" ROMÂNI NU VOR SĂ PIARDĂ...

IN PRIMUL MECI AL TURNEULUI: 1—0 CU REPREZENTATIVA ISRAELULUI!

TEL AVIV, 14 (prin telefon, de la trimisul special al revistei „SPORT").

Joc frumos, astăzi, la Tel Aviv. „Olimpicii" români au trecut uşor peste handicapul celor numai 10 antrenamente pe... zăpadă, prestînd un joc frumos şi învingînd, cu 1—0, reprezentativa Israelului, una din cele 16 echipe ale căror nume au figurat în urnele de la hotelul mexican Maria Isabel.

Echipa noastră a luat un start dezinvolt căutînd să-şi impună în mod special superioritatea tehnică, lucru care i-a reuşit din plin. Fotbaliştii israelieni, bine conduşi de experimentatul Spiegel, au încercat să atace, dar au izbutit să se apropie rareori de poarta lui Adamache, limitîndu-şi pretenţiile ofensive la şuturi sporadice, imprecise.

STADION: Bloofield. Spectatori: 16 000. Temperatură: 19 grade C. Teren: uscat, dar denivelat. După pauză, nocturnă.

ROMÂNIA (selecţionata olimpică): Adamache — Ivăncescu, Bădin (min. 65 Cringaşu), Pescaru, Popovici — Angelescu (min. 46 Anca), Both — Grozea, Tătaru, Tufan, Kallo (min. 46 Cociş).

ISRAEL: Visoker — Ludeski, Rosen, Primo, Bello — Rosental (min. 46 Suruck), Karako, Taldi, Feigenbaum, Spiegel, Barad (min. 46 Drucker).

A marcat Grozea (min. 79). A arbitrat bine Naftali Eitan (Israel).

În prima repriză — în care acţiunile au fost purtate mai ales pe centru — publicul a fost impresionat de abilitatea tehnică a lui Grozea, de fentele lui Tătaru şi de siguranţa lui Bădin, imbatabil în duelurile aeriene. De asemenea, o remarcă pentru jocul celor doi „stegari", Ivăncescu şi Pescaru, care au imprimat mult calm întregii apărări.

După pauză, atacurile „olimpicilor" au devenit mai frecvente o dată cu introducerea în teren a lui Anca, înlocuitorul unui Angelescu încă nerefăcut după accidentul de luna trecută.

Echipa noastră şi-a reglat tirul, şi după ce, în min. 74, a realizat cea mai frumoasă fază a meciului — Anca îl deschide lung pe Cociş, acesta centrează din viteză, Tătaru reia violent spre poartă şi Visoker reţine spectaculos, — a reuşit, cinci minute mai tîrziu, să înscrie unicul gol al partidei. Acelaşi Anca trimite la Grozea... sprint sec... Grozea este faultat, cade, revine, pasează lui Tătaru, continuă alergarea, repremeşte balonul şi şutează dintr-un unghi foarte greu: 1—0!

În rezumat, un foarte reuşit joc de antrenament al „olimpicilor" la prima lor apariţie internaţională a anului.

Cea de a doua partidă a turneului din Israel se va desfăşura luni sau marţi, probabil nu la Haifa, cum se anunţase iniţial, ci tot la Tel Aviv.

Sîmbătă, la Galaţi

O INTERESANTĂ „NOCTURNĂ" PE GHEAŢĂ CU PRILEJUL INAUGURĂRII PATINOARULUI ARTIFICIAL

Inaugurarea patinoarului artificial din Galaţi, prevăzută pentru seara zilei de sîmbătă 17 ianuarie, prilejuieşte un foarte atractiv program sportiv pe gheaţă. Se vor întîlni într-un meci de hochei O SELECŢIONATĂ A BUCUREŞTIULUI şi REPREZENTATIVA DE JUNIORI, care a participat recent la grupa B a campionatului european din Austria.

Din selecţionata Capitalei vor face parte internaţionalii: *Boldescu, Mihăilescu, Ciobotaru, Sofian ş.a.*, din aceea de juniori, tinerele speranţe *Herghelegiu, Bandaş, Costea, Huşanu* etc.

Va avea loc, de asemenea, o demonstraţie de patinaj artistic la care-şi dau concursul printre alţii Elena Moiş, Rodica Dîdă, Marcel Comanici, Sandu Dragoş, Mircea Ion, Mihai Popescu şi cuplul de campioni Letiţia Păcuraru-Dan Săveanu.

O SELECŢIONATĂ DE JUNIORI INVITATĂ ÎN TURCIA

Federaţia de fotbal a Turciei a invitat o selecţionată de juniori a României pentru a susţine două sau trei meciuri cu echipa similară a ţării gazdă.

FEDERAŢIA ROMÂNĂ DE FOTBAL A RĂSPUNS FAVORABIL INVITAŢIEI şi s-a stabilit ca ACEST TURNEU SĂ AIBĂ LOC ÎNTRE 10 ŞI 16 MARTIE.

CITIŢI ÎN PAG. A 4-A

„EL MUNDIAL '70" ÎN CENTRUL ATENŢIEI

● ECHIPELE ROMÂNIEI ŞI BRAZILIEI SE VOR ANTRENA PE ACELAŞI STADION

● „PICO" ÎŞI IA ZBORUL

ÎN PRIMELE CONCURSURI ALE ANULUI

CEI MAI MICI SCRIMERI BUCUREȘTENI ȘI-AU DESEMNAT CAMPIONII...

La Drept s-au consumat primele concursuri de scrimă din acest an. Protagoniști — trăgători de categoria juniori-mici, care și-au desemnat campionii pe municipiul București.

Ca de fiecare dată cînd pe planșă urcă scrimeri liliputani asalturile au fost disputate pînă la limita energiilor, cu răsturnări dramatice, în multe asalturi.

Surpriza concursurilor au furnizat-o fetele, în speță floretistele **Viorica Draga** și **Ruxandra Niculescu**, calificate — în această ordine — înaintea **Magdalenei Bartoș**, campioană la junioare mari. Este o dovadă (și nu singura) că **nivelul tehnic al celor mai mici dintre floretiste se prezintă în creștere.** Fiindcă, **oricum, Bartoș a evoluat la nivelul valorii ei.**

În rest, rezultate normale, dintre care, doar cele de la spadă pot trezi unele nedumeriri — în special saltul spectaculat al lui **Bogdan Tebeică**, trăgător care, după relativ puține concursuri oficiale, apare pe podium... Felicitări și lui si antrenorului Ioan Rădulescu pentru stăruință, mai ales.

Iată, acum primii clasați la fiecare probă:

FLORETĂ BĂIEȚI: 1. P Puricea (Șc. sp. 1); 2. L. Rusu (Progresul); 3. N. Alexe (Șc sp. 1).

FLORETĂ FETE: 1. Viorica Draga (Șc. sp. 1); 2. Ruxandra Niculescu (Viitorul); 3. Magdalena Bartoș (Viitorul).

SPADĂ: 1. L. Angelescu (C.P.M.B.); 2. Eug. Zanea (Universitatea); 3. B. Tebeică (Universitatea).

SABIE: 1. M. Costache (Viitorul); 2. Gh. Niculae (Cl. sp. școlar); 3. I. Pantelimonescu (Șc. sp. 1).

Viitorul examen sportiv al scrimerilor participanți la aceste concursuri va fi finala campionatului național de juniori mici, programată în Capitală, în a doua decadă a lunii martie.

Pînă atunci urmează să fie cunoscuți și finaliștii din celelalte centre ale țării.

REVEDERE, PESTE ANI

(Urmare din pag. 1)

schior, ne-am permis o licență în conjugare. În realitate, el **ar putea fi** un schior. Căci, într-adevăr, dorință are, așa cum ne-am convins. Ceea ce **n-are**, sînt tocmai schiurile...

E drept, cei 116 schiori, cîți numără acum Școala sportivă din Vatra Dornei — care ființează din anul 1955, dispun fiecare de cîte o pereche de schiuri. Au avut și predecesorii lor. Dar **am văzut, pe pîrtie, un bun slalomist purtînd un schi alb la un picior și unul negru la celălalt. Capriciu fantezist? Nicidecum. Schiorul își rupsese un schi cu cîteva zile înainte și** ANTRENORUL N-AVEA O ALTĂ PERECHE SĂ-I DEA ÎN LOC. A improvizat, luînd un schi dintr-o altă pereche ruptă ce așteptă „reformele" contabile.

O deteriorare cît de mică a materialului (și cîte nu se întîmplă în 5—6 ore de antrenament intens pe zi?) poate costa participarea schiorului la concursurile care bat la ușă. Notați, DE 3 ANI N-A INTRAT ÎN MAGAZIA ȘCOLII SPORTIVE NICI UN MATERIAL PENTRU SCHI ALPIN. Iar **pentru fond**, ULTIMELE ACHIZIȚII DATEAZĂ DIN TOAMNA LUI 1968. **Au existat fonduri afectate schiului și pentru sezonul 1969—70, dar ele** — printr-o curioasă transmutație — **au fost vărsate la activul echipei de handbal a liceului** care are nevoie de deplasări costisitoare. **Schiul... mai poate să aștepte!**

Celelalte secții dornene (Bradul, Minerul, Lactoza etc.) nu stau nici ele mai bine cu dotarea de materiale. Într-un cuvînt — **schi fără schiuri,** cam așa abordează Vatra Dornei sezonul de iarnă 1970.

Am avut curiozitatea să verificăm dacă amatorii de schi nu-și pot procura materiale și cu mijloace proprii, din comerțul de **stat. O vizită la singurul magazin de specialitate, din centrul orașului, ne-a edificat asupra problemei. Responsabila unității, tovarășa Maria Cenușă, ne-a deschis** magazia și acolo am văzut un destul de bogat sortiment de schiuri. **Predomină însă modelele de import, schiuri de mare performanță. Cele la prețuri moderate, pentru începători, foarte puține. Apoi, la schiuri trebuie și bocanci. Or,** MAGAZINUL N-ARE DECÎT BOCANCI PESTE NR. 40. **Deci, copiii, în mare majoritate, rămîn fără bocanci de schi...** Un alt articol de sezon care lipsește: săniuțele! Vor veni, poate, mai tîrziu. De altfel — ca ilustrare a adevărului care există în acest magazin — notăm că în dimineața zilei de 3 ianuarie porțile sale au stat închise. Singurul magazin din oraș care nu servea era cel de sport!

KILOMETRI DE PÎRTIE CARE-ȘI AȘTEAPTĂ DESCHIZĂTORII

Am vorbit despre condițiile naturale, direct de invidiat, pe care le oferă Vatra Dornei pentru practicarea schiului. O pîrtie, vecină cu pitorescul parc al orașului, se îngemănă cu străzi și alei, aproape de cartierele centrului. Acest parc, o adevărată fală a dornenilor, vestit azi mai mult prin mulțimea veveriților ce coboară din brazi înalți venind prietenoase pînă la mîna trecătorilor ce le aduc nuci și alune, a avut altădată contingente mult mai apropiate cu sportul.

Elevii disciplinelor alpine ai Școlii sportive dornene, și dascălul lor, prof. Ioan Miron

O altă pîrtie de schi, în stînga Dealului Negru, era folosită pînă în anii de curînd trecuți, cînd o țesătură de gărduri, ale proprietarilor de teren, a acoperit-o complet, în timp ce clădiri noi au mușcat tot mai adînc din trupul verde al parcului. Chiar și pîrtia actuală cu greu este ferită de intervenții edilitare potrivnice sportului. În fiecare toamnă schiorii string cu grijă gardurile de birne ce le barează calea, pentru a le pune apoi la loc primăvara. Aici, trebuie făcută o paranteză, subliniind înțelegerea și adevărata dragoste de sport a proprietarilor de teren de pe Dealul Negru care acceptă ca parcelele lor să fie folosite pentru schi. Ei nu se opun. Refractari însă se arată, de pildă, cei care au trasat firele electrice pentru iluminatul public, ei IMPLANTIND STÎLPI CHIAR ÎN MIJLOCUL PÎRTIEI, un adevărat pericol pentru schiori. Denivelări cauzate de gropi și alte săpături, făcute de nu se mai știe cine, pe aceeași pîrtie, sînt și ele periculoase.

O fotografie îngălbenită de vreme, **făcută acum mai bine de o jumătate de secol,** ne arată boberi la Vatra Dornei — DA, BOBERI! — la picioarele unei pîrtii de bob și săniuțe, în același parc. PÎRTIA A DISPĂRUT DE MULT, CA ȘI CELE DOUĂ TRAMBULINE DE SĂRITURI PE SCHIURI, din care n-au mai rămas decît grozile căscate urît spre vale.

Unde sînt zborurile de altădată pe care și le luau de pe trambulina dorneană schiorii noștri sau oaspeții polonezi și cehoslovaci?

Mai dăinuie doar în amintiri și în fotografiile de album...

Trebuie luat totul de la început?

Nu chiar de la primul început. Se pare că există soluții simple care ar deschide, cu eforturi financiare reduse, kilometri întregi de pîrtie. Vreo două duzini de copaci, dintr-un sector de pădure ușor defrișabilă, stau în calea legării pîrtiei de pe Dealul Negru cu vîrful muntelui, ceea ce ar da naștere la o excelentă pistă de slalom (special și urias) de aproape 3 km. Pe dealul Runcu, o pistă — deja existentă, dar rar folosită — necesită și ea cîteva amenajări pentru a fi bună de concurs. O alta, la Podul Verde, unde s-a schiat în 1947 la un mare concurs reunind sportivi din întreaga Moldovă, este și ea practic abandonată. Acolo se poate obține o bună pîrtie de coborîre (5 km) ce ar porni din vîrful Suhărel.

În fine, actuala pistă de fond — ce trece prin oraș — este și ea susceptibilă de transformări și ameliorări, pentru a o pune de acord cu cerințele necesare concursurilor de anvergură.

CUM VOM URCA PE ACESTE PÎRTII?

Aici se deschide un nou capitol de dosar, de-a dreptul dureros pentru dorneni.

POVESTEA UNUI BABY-LIFT

Pentru dotarea schiorilor lor cu mijloace mecanice de urcare pe pantă, atît de necesare azi, cei ce au în grijă activitatea sportivă din Vatra Dornei au depus eforturi considerabile.

„Am fost printre primii — ne spune tovarășul Horia Chiriluș, președintele CEFS din localitate — **care ne-am adresat Industriei locale din Brașov pentru comandarea unui schi-lift de dimensiuni reduse (baby-lift). Cu ajutorul acestuia, munca de pregătire a secțiilor de schi din localitate, în special cea a Școlii sportive, ar fi primit o prețioasă mînă de ajutor. Au existat și fonduri pentru aceasta, alocate de Consiliul județean, apoi de Ministerul Învățămîntului. Dar brașovenii ne-au răspuns la prima adresă — aceasta se petrecea în februarie trecut — că nu ne pot satisface cererea, ei lucrînd atunci doar la prototipul instalației. Trebuia să venim mai tîrziu... Între timp, fondurile ni s-au retras, iar acum trebuie să așteptăm altele".**

Așteaptă și schiorii Dornei care se află serios handicapați față de colegii lor de întrecere din alte centre, acum dotate cu schi-lifturi. O cantitate imensă de efort, depusă la urcarea pantei, este aici inutil irosită, în detrimentul cizelării tehnicii.

Poate că toate forurile de resort — F.R.S.B. în primul rînd — și-ar putea uni eforturile și competența pentru a dota, cu un minut mai devreme, această stațiune moldoveană de sporturi de iarnă cu schi-liftul (mic sau mare) necesar.

Sau, totuși, le vor lua-o înainte chiar dornenii care, cu ambiție și entuziasm, caută acum posibilități de a confecționa cu mijloace proprii un baby-lift.

Noi, le dorim, unora și altora, deplină reușită!

DAR GHEAȚA?

Iarna sportivă nu este numai a pîrtiilor de zăpadă, ci și a celor de gheață. Venind la Vatra Dornei, ne puneam întrebarea firească dacă aci se face și patinaj sau hochei. Din păcate, nici în acest domeniu n-am putut obține un răspuns cu totul satisfăcător. Mai curînd, contrariul.

Am vizitat patinoarul asociației sportive școlare Olimpia, singurul amenajat în aceste zile de plină iarnă. Un lăcat mare pus la poartă nu ne-a descurajat. Am sărit gardul și ni s-a oferit vederii o priveliște mai curînd surprinzătoare: între frumoase mantinele de lemn, era întins un covor de zăpadă neatinsă. Explicația? Echipa de hochei Olimpia plecase pe două zile pentru meciuri la Suceava. Pînă la întoarcere, patinoarul stătea închis.

Amatorii de patinaj, plicuri de copii — ERAU ZILE DE VACANȚĂ, să nu uităm — coborîseră pe rîul Dorna, în apropiere, care înghețase bocnă.

Sub stratul de zăpadă al patinoarului, dînd voinicește cu razul, am descoperit alte motive de insatisfacție. Gheață proastă, amestecată cu zgură, dovadă că cei de aci nu cunosc prea bine tehnica de amenajare a unui patinoar. (Pentru cine am descris în „SPORTUL" metodele de întreținere a gheții, care se rezumă în fond la un simplu butoi pe sanie și un sac?). PATINOARUL N-ARE VESTIAR, N-ARE NICI ILUMINARE. **Deși pentru această din urmă problemă,** electroenergeticienii de la I.R.E. Suceava sînt sesizați cu forme în regulă încă din vară. **Dar se pare că aci nu vara trebuie să-ți faci sanie, CI CU MULTE VERI ÎNAINTE!**

Patinaj la Vatra Dornei, PRACTIC NU SE FACE. De activitate organizată, nici vorbă. **Dovadă că** printre comisiile pe ramuri de sport ale CEFS local, PATINAJUL NU FIGUREAZĂ. **Din nou recurgem la vechi amintiri, pentru a regăsi imaginea patinoarelor din parc (pe terenul de tenis azi decedat), din centrul orașului, lîngă gară, în fine cel de la strand, despre care ni se spune că ar fi funcționat și anul trecut.**

Aci, în orașul Dornei, ar putea fi amenajate, cu ușurință apreciabilă, mai multe patinoare naturale, chiar și o pistă de viteză, de pildă în incinta stadionului existent. S-ar putea face o activitate de inițiere în patinaj și chiar secții de performanță.

Care dintre copiii dornenilor nu vor să patineze? Ne-ar mira să fie vreunul.

Din masa de patinatori s-ar recruta și buni hocheiști, fiindcă — știm din comparațiile pe scară internațională — dacă sovieticii, canadienii, cehoslovacii domină alte națiuni în sportul crosei, este și pentru că provin din țări unde se patinează mult.

O precizare, pentru sfîrșit. Nu vrem ca rîndurile de mai sus să pună în lumină defavorabilă munca entuziastă și rodnică a acestui activ slujitor al hocheiului pe gheață care este prof. Veniamin Guga, conducătorul echipei Olimpia Vatra Dornei. I-am văzut pe băieții săi, sînt bine pregătiți și (nota bene) satisfăcător echipați. Dar — subliniem — o echipă de hochei fără o bază în patinajul de masă, NI SE PARE O OAZĂ ÎN DEȘERT. Fie ei și de gheață.

ZILE DE VACANȚĂ

Ni s-a spus de o afluență a vizitatorilor Dornei în zilele de vacanță școlară și cele din jurul Anului Nou. N-au fost puțini tineri și copii pe pîrtii. Numai tabăra școlară, găzduită de internatul liceului din localitate, a cuprins aproape o sută de elevi și eleve din Toplița, Gheorghieni, Rișnov și Vatra Dornei, însoțiți de antrenorii și instructorii lor de schi. Au mai fost cîteva grupuri de studenți ieșeni și tabere aparținînd altor discipline sportive. Destul de mult tineret.

Dar vizitatori de alte vîrste? Prea puțini. Afară de traficul, obișnuit de sărbători, al cîtorva oaspeți veniți la rude sau prieteni, nu am remarcat vreo mișcare deosebită. Cele două hoteluri ale I.G.O. Vatra Dornei (156 locuri, în total) au stat aproape pustii. În ziua de 1 ianuarie, hotelul Dorna (categoria I) a fost închis, din lipsă de vizitatori, iar în următoarele trei a găzduit în medie 12 persoane. Celălalt hotel, Bistrița (cat. II) a fost ceva mai mult solicitat — vreo 20 de persoane zilnic. Vilele Întreprinderii balneare Vatra Dornei dispun și ele de peste 500 locuri, dar au stat în mare parte neocupate în această perioadă.

Foarte puțini oaspeți turiști, în frumoase zile de vacanță și weekend, într-o stațiune climaterică și de sporturi de iarnă cum nu avem multe în țară.

CÎND VOM REVENI

Permiteți-ne, la încheierea acestor secvențe dornene, poate ceva prea lungi, o mică incursiune și în viitor. N-am vrea ca ea să aibă iz de utopie. Este o viziune realistă și dorim, cu convingere, împlinirea ei.

Să presupunem că vom reveni la Vatra Dornei peste alți cîțiva ani (nu spunem cîți...), tot într-o iarnă. Să presupunem că, între timp, gospodarii dorneni, puternic sprijiniți de o organizație centrală — să-i spunem, de pildă, O.N.T. — au pus pe picioare o modernă stațiune de sporturi de iarnă, așa cum ei o visează.

Vom cobori din nou în simpatica și micuța gară din centrul orașului (singura care va mai arăta ca astăzi și nu va fi înlocuită cu vreo construcție șocantă, în stil futurist, ca aceea din stația Predeal) și acolo vom găsi, frumos aliniate, mai multe taxiuri sau chiar sănii trase de cai, ca în filmele cu Sonja Henie sau Toni Sailer. Sania, în clinchet vesel de zurgălăi, ne va duce la noul hotel ultramodern — un Hilton în miniatură — ridicat foarte aproape de Dealul Negru. Va fi seară și de la terasa camerei cu aer condiționat vom vedea luminile pîrtiei de schi, care va fi desigur iluminată, așa cum e azi la Clăbucet sau Poiana.

De la picioarele pîrtiei Dealului Negru, un teleferic va duce pînă la vîrf, unde schiorii vor găsi, într-o cabană cochetă, tot ce le trebuie pentru un pic de odihnă și căldură. Vor funcționa și celelalte pîrtii, în special cea de pe Runc. Acolo, pe platou (azi gata defrișat și nivelat, pentru un stadion care nu s-a mai făcut) o altă cabană, bine aprovizionată de T.A.P.L.-ul local, va deservi în special pe patinatori. Fiindcă acolo va ființa un minunat inel de gheață la altitudine (900 m), la care accesul se va face prin șoseaua ce leagă azi orașul de terenul pentru camping, într-o perspectivă încîntătoare.

Jos în oraș vor funcționa, bineînțeles, cîteva patinoare, iar amatorii lunecușului pe gheață vor patina prin rotație cu sportivi de performanță, putînd în unele seri să asiste la demonstrații de patinaj artistic sau reviste pe gheață în turneu.

Magazinul cu articole de sport va fi deschis totdeauna la orele afișate pe ușa de intrare și nici nu va fi unul singur. Vor exista de asemenea ateliere de montat și reparat schiuri (o inovație!), ba chiar și unități pentru închirierea de echipament sportiv. Magazinele, bine aprovizionate cu articole de sport, vor pune la dispoziția cumpărătorilor întreg echipamentul necesar, ce va putea fi achitat și în rate.

Atunci, Vatra Dornei va fi un centru sportiv și turistic de prim ordin, punînd în întreaga valoare frumusețile sale naturale. Aci își vor da întîlnire nu numai sportivi din toate părțile țării, mai ales din Moldova, ci și numeroși amatori de schi de peste hotare, turiști străini. Ei vor prefera Dorna, ea fiind mai aproape de ruta lor de acces, intrînd pe poarta Oradei, via Cluj. Un punct special de atracție, pe lîngă pitorescul drum prin Bistrița și Bîrgău, va fi imediata apropiere a unui obiectiv turistic important format de mănăstirile din nordul Moldovei, vizitate cu interes atît vara cît și iarna.

Sport, turism, cultură — toate vor fi oferite celui ce vrea să-și petreacă zile de odihnă în minunatul peisaj românesc, aci pe valea Dornelor.

Am spus prea mult? Oare...

TELEcronica

GUADALAJARA? NU, BACĂUL!...

Azi, după cum oricine poate constata, sîntem în 15 ale lui ianuarie. Se împlinește exact un an de la Wembley — dată care ar trebui aniversată în calendarul nostru microbist cu cîntece, flori și vin puterea ursului. Ideal ar fi s-o serbăm cu meciuri ca Dinamo Bacău — Kilmarnock. Dar acesta e un meci pe care nu-l prinzi în fiecare an. Eu cel puțin n-am mai văzut așa ceva frumos inter-cluburi cam de la C.C.A. — Borussia sau, ca să fac o concesie, de la Dinamo București — Internaționale. Senzațional meci — păcat că nu vă dați seama, prinși în filozofiile speculații de la hotelul acela somptuos. Mai dați-le naibii — v-o declar categoric. De ce să ne facem sînge rău cu Monica, de ce să-mi bat capul cu logica acelor domni[1], de ce să mă prăpădesc cu firea pentru ce va fi la vară — cînd acum, iarna, pe un teren rupt din infern, o echipă de provincie, nu știu a cîta clasată în campionat, ridiculizează scoțieni autentici, joacă un fotbal superb și ne aruncă în față — ca o sfidare la tot ce e teamă, pesimism și misticism în fotbalul nostru — talentul unor Pană, Comănescu, Ene și Dușan? Cu mintea la Guadalajara — televiziunea n-a reluat nici una din fazele mari, cu adevărat mari, pe care ni le-a înfățișat dezinvolt Bacăul. Cursa lui Pană la al doilea gol — ca să dau cel mai elocvent exemplu — a trăit o dată și a murit o dată, așa cum se cuvine a fi destinul faptelor unice. Cred că am fost singurul din presă care am semnalat golul neverosimil de frumos, „englez" scriam, marcat de acest anonim, în meciul cu Dinamo București. Ceea ce a făcut marți același anonim, împreună cu tovarășii săi de necunoscut, intră printre faptele de arme memorabile săvîrșite de jucători români în meciurile internaționale. Firește, nu am naivitatea cronicarului debutant care-i gata să ceară, după un singur joc excepțional, includerea celebrităților de o zi în lotul național. Pentru a intra în națională, trebuie să faci o sută de jocuri excepționale — ceea ce numai Ghiță, a făcut, se știe, și tată-l ce frumoasă rezervă a ajuns! Dar tocmai fiindcă nu cer o asemenea absurditate, tocmai de aceea eu am dreptate cînd declar atît de încăpățînat să lăsăm naibii hotelul Maria Isabel, cu fotoliile sale plușate, cu holurile sale distinse și atît de suspecte — pentru a coborî în noroiul stadioanelor noastre, în cabinele acelea unde trăznește a sudoare după bătăli consemnate în două rînduri semnate de corespondenții „SPORTULUI", în infernul acela de ambiții, lacrimi și blesteme unde se nasc marile talente numite Pană, Comănescu etc., etc. Sîntem într-o fază bună, fază în care apar băieți minunați, ignorați de națională, în afara naționalei, și de care naționala se poate lipsi o vreme; echipe „minore" joacă meciuri majore; îmi displace obsedanta furie antibucureșteană a lui Iacoban dar o mul are aici dreptate: nasc și-n Moldova fotbaliști!

Așa pusă problema — ce mă interesează socotelile obscure ale stimatului domn Rous, de ce să trenur în fața Braziliei și Angliei, de ce să trag cu ochiul la bafta Bulgariei, de ce să invidiez soarta Belgiei, de ce să mă amărăsc că pornim fără nici o șansă? Știe cineva ce șanse avem cu acest Pană și cu atîtea alte pene risipite prin tîrguri, nescrise cu literă mare? Și pe urmă am mai pornit-o fără șanse și nu ne-a mers rău de loc... Sincer să fiu, mă tem mai mult de ceea ce gîndim și facem după ce bănuim și bătăliile purtate fără șanse, fără noroc. Dar dacă e vorba să fiu și mai sincer — voi tăcea mîlc, să nu enervez nenorocul...

BELPHEGOR

1) Cu îngăduința lui Țopescu dezvăluim aici că la cîteva minute după tragere, simbătă la miezul nopții, au sunat telefoane care imputau — dacă nu mai rău — crainicului nostru că a avut gură blestemată și a cobit... Încet-încet, pe mare șest, îi întrecem pe brazilieni și la capitolul superstiție.

NICI CU FETELE NU-I DE GLUMIT!

(Urmare din pag. 1)

jocul se bazează pe mobilitate în atac și în apărare, pe un ritm susținut și pe colaborarea tactică colectivă — deoarece nu avem personalități care să polarizeze atenția și eforturile restului jucătoarelor.

c) **verificarea valorii actuale și de perspectivă a echipei în compania elitei handbalului mondial.** 1969 a fost — din punct de vedere competițional — un an deosebit de bogat. Rezultatele se cunosc și dv ați avut posibilitatea de a le comenta într-o manieră care ne măgulește. Ceea ce este cert pentru mine: în condițiile unei activități de pregătire bazată pe seriozitate și abnegație, fără accidente stupide, echipa feminină de handbal a României are toate șansele și merită să urce pe podiumul de premiere al campionatelor mondiale.

— Sîntem convinși că aceste premise nu s-au realizat fără o muncă asiduă, fără sacrificii. Dacă este posibil, înfățișați-ne ceva din activitatea desfășurată pentru crearea unei noi reprezentative naționale.

— Echipa este tînără. Actualele titulare au fost pînă în 1969 rezervele naționalei, iar unele dintre ele doar jucătoare de perspectivă. A fost necesar să li se insufle încredere în forțele proprii, să li se demonstreze că talentul fructificat printr-o pregătire conștiincioasă le poate face urmașe demne ale handbaliste-lor care au adus de atîtea ori laurii victoriei sportului românesc. Cu vremea s-a reușit. Dar, ca un paradox, unele dintre jucătoare au abandonat principiile pregătirii conștiincioase, disciplinei, modestiei. Și lucrul acesta mă îngrijorează pentru următoarea etapă de pregătire.

Se vorbește mult despre conducătorul de joc. El este o problemă și pentru mine, dar nu mai importantă decît aceea — de pildă — a creșterii eficacității extremelor. Neghină și Ilie s-au încadrat cerințelor. Neavînd personalități marcante, conducătorii de joc **sînt la nivelul echipei.**

— Aveți ceva de reproșat federației?

— Absolut nimic. Dimpotrivă, trebuie să mulțumesc pentru sprijinul efectiv și permanent ce mi s-a acordat, pentru contribuția efectivă pe care Colegiul de antrenori și-a adus-o la elucidarea unor probleme.

— Apropo de colaborarea cu ceilalți antrenori. Cum se desfășoară, ca și care este aportul antrenorilor care dau jucătoare naționalei la pregătirea și formarea echipei?

— Echipa națională nu este o chestiune personală a antrenorului de lot și nici măcar a federației. Ea este a noastră, a tuturor celor ce iubim handbalul și activăm pentru progresul lui. Trebuie să vă spun că ceilalți antrenori dau un sprijin efectiv, eficace, îndeosebi prin pregătirea cu seriozitate a jucătoarelor selecționate în lot. Noi nu facem decît să finisăm unele lucruri, să omogenizăm echipa. Tocmai de aceea mi-aș permite să transmit prin intermediul ziarului „Sportul" rugămintea ca în această perioadă colegii mei de la echipe să pună un mai mare accent în procesul de instruire pe însușirea tehnicii în joc, de apărare (mărirea eficacității și eliminarea durităților), pe creșterea continuă a mobilității jucătoarelor (deplasare rapidă în cadrul sistemului defensiv), pe creșterea eficacității aruncărilor de la distanță. Și v-aș mai ruga ca, alături de tradiționala urare „La mulți ani!", pe care le-o fac din inimă, să le transmiteți și sincerele mele mulțumiri pentru fructuoasa colaborare din 1969.

BULETINUL ZĂPEZII

Serviciul Prevederi de scurtă durată din cadrul Institutului meteorologic ne-a comunicat că ieri dimineață stratul de zăpadă avea următoarea grosime în stațiunile montane: Sinaia-Cota 1500 53 cm, Toplița 15 cm, Borsec 16 cm, Miercurea Ciuc 13 cm, Făgăraș 4 cm, Predeal 33 cm, Vf. Omul 78 cm, Voineasa 17 cm, Paringul 16 cm, Păltiniș 13 cm, Fundata 8 cm, Semenic 50 cm, Băișoara 14 cm.

Învățați schiul cu Mihai Bîră

DISCUȚII

Sînt sigur că propria dv experiență v-a învățat incomparabil mai multe lucruri decît cele cîteva noțiuni prezentate de noi. Că ați și repetat de cîteva zeci — ca să nu zic sute — de ori procedeele recomandate, astfel că ați început să deslușiți în musculatura dv forme noi de echilibru și mișcare, senzații ce se vor statornici cu vremea, spre a nu vă mai părăsi niciodată.

Totuși, pentru ca învățarea să fie logică, vom încerca să traducem în cuvinte ceea ce ați simțit, precum și ceea ce va urma.

La REALIZAREA GHIRLANDEI, deosebit de importantă era mișcarea executată de corp. **O armare-înșurubare; arcuire** pentru că, prin împingerea laterală în călcîie, picioarele capătă o poziție oblică față de planul zăpezii, obligînd bustul să se aplece compensator spre vale și **înșurubare** pentru că vîrfurile schiurilor au pivotat spre deal, cozile au derapat spre vale, iar bustul schiorului, tot compensator, s-a răsucit, s-a înșurubat spre vale. Este **singura** poziție ce menține echilibrul și permite cantarea energică, poziție întîlnită în conducerea majorității virajelor derapate, adică a cristianiilor. Înfigerea bastonului și sprijinul efectiv, solid, sînt de un maxim folos. Bustul fixat oarecum prin braț pe baston pivotează mai puțin, creînd posibilitatea ca amplitudinea mișcării de pivotare (atît în faza derapajului, cît și la revenire) să se manifeste în special la nivelul schiurilor.

Tot practica v-a făcut să simțiți că **la ghirlandă**, în momentul **derapajului** schiorul împinge prin călcîie, lateral și în jos, ceea ce, într-un fel, înseamnă o ușoară poziție de recul. După blocarea derapajului, în momentul redresării simple sau prin săritură, se produce de fapt o reechilibrare a corpului într-o poziție avîntată, adică o răsturnare a corpului spre înainte. Este un moment important, fără de care schiorul nu ar putea învăța cristianiile, nereușind să schimbe muchiile mai ales dacă nu își completează cunoștințele cu ceea ce se numește...

...DESCĂRCAREA SCHIURILOR. Momentul cel mai critic al unei coborîri, în care se intenționează efectuarea unui viraj cu schiurile paralele, este schimbarea așezării schiurilor de pe o muchie pe alta, mișcare imposibil de realizat fără descărcarea parțială sau totală a schiurilor. Descărcarea este o acțiune de diminuare sau de anulare a apăsării corpului pe schiuri. Practica schiului cunoaște mai multe procedee pentru obținerea descărcării schiurilor. Noi vom alege pe cea mai uzitată, cea mai convenabilă începătorilor, pentru că oferă o desprindere continuă a mișcării printr-o flexie de mai mică importanță și mai lentă, care de fapt dublează în timp durata descărcării. Prin înlănțuirea fără timp mort intermediar a extensiei cu flexia ultimă, schiorul obține, de fapt, două momente de descărcare a schiurilor reunite într-unul prelungit. Rețineți: eficacitatea descărcării este în funcție de viteza de execuție, de energia balansului.

Bastonul trebuie înfipt lateral și înaintea legăturilor, deoarece momentul bătăii (impingerii) în picioare pentru declanșarea extensiei se poate transmite și la braț, la sprijinul pe baston, înlesnind ridicarea.

Nu-i așa că ați simțit toate cele de mai sus repetînd ghirlanda simplă și prin săritură? Nuu?! Atunci mai încercați.

Unii dintre dv veți spune că azi am stat de vorbă și că nu aveți pînă data viitoare nici o lecție „pentru acasă". Nu-i așa. Trebuie să ne mai odihnim, să repetăm, să cimentăm ceea ce doar am schițat. Așa că, repetînd derapaje laterale și oblice și ghirlande intercalate printre cîteva coborîri mai lungi — de excursie, în ocoliri din plug și stenbogen, veți afla că siguranța și îndeminarea se obțin prin repetiție și nu prin aride „discuții".

urme pe zăpadă și gheață

PÎRTIE LIBERĂ ACTIVITĂȚII DE BOB

Mai devreme ca oricînd, sezonul internațional de bob 1970 a debutat spectaculos la Cortina, prin concentrarea la startul „europenelor" a întregii elite a bobului continental. Și, în timp ce urmăream cu înfrigurare evoluția „tricolorilor", deschiderea activității interne ne-a absorbit în aceeași măsură preocupările.

Interesul pentru ceea ce se petrece aici, sub ochii noștri, este justificat de faptul că, **începînd cu anul 1969, ca urmare a unor frumoase succese obținute pe plan internațional, bobul a căpătat noi orizonturi și o revitalizare** CARE ÎN 1970 TREBUIE SĂ DEVINĂ O CERTITUDINE. O certitudine că drumul pe care mergem este bun, că potențialul uman de care dispunem va asigura schimbul de mîine, amplificînd succesele prezente și continuînd o tradiție pentru care numele lui Panțuru înseamnă „o punte peste ani". Din acea mare familie în care Tita Rădulescu, Gheorghe Ionus, Hary Ene și alții, competitorii de ieri, azi îndrumători, sau C. Vulpe, C. Hogea, C. Dragomir, I. Beldica veșnic tineri ce se despart atît de greu de pistă, au acea putere de a transmite noilor generații vigoarea sportului care i-a consacrat.

Fără a intra în amănunte, ne vom opri asupra unor aspecte ale muncii care se va desfășura în acest sezon, pe plan intern.

Ne face plăcere să înregistrăm evenimente ca reactivizarea unor secții cunoscute în trecut, întărirea celor existente sau constituirea unor nuclee de bob și în alte părți ale țării. Dacă adăugăm la acestea și cele două centre de inițiere de la Poiana Țapului și Comarnic, avem o imagine cuprinzătoare a unei activități organizatorice pe care anii care vor urma o vor amplifica.

Am fi poate tentați să credem că toată activitatea internă va depinde exclusiv de construcția unicei pîrtii de la Sinaia. În mare parte așa este. **Mini-pîrtia de la Piatra Arsă, concepută pentru a asigura acomodarea boberilor și chiar efectuarea de stagii școală pînă la darea în funcție a pîrtiei din Sinaia, blocată de zăpadă, a paralizat în parte o activitate bine concepută.** La aceasta se adaugă faptul că **pîrtia din Sinaia, serios afectată de pe urma ploilor, avansează greu în îmbrăcarea cu gheață,** cu toate că localnicii depun eforturi considerabile pentru accelerarea lucrărilor. Și, **este imperios necesar ca în acest an, antrenamente și competiții să aibă loc pe această pîrtie căci, un an de inactivitate ar avea repercusiuni negative asupra întregii activități interne.** Dar, pînă la darea ei în exploatare, activitatea boberilor trebuie să capete un contur specific. Revenim asupra unei propuneri pe care am mai făcut-o și cu alte ocazii, **de a reactiviza întrecerile pe stradă, care, este lucru știut, se bucură de o largă accesibilitate.**

Evoluția bobului a făcut improprie folosirea pe actualele pîrtii a boburilor de construcție mai veche. Multe din acestea, abandonate, ar putea fi readaptate sau folosite pentru întrecerile de stradă și chiar ca material didactic pentru instruirea începătorilor.

Așadar, **se pot găsi căi și mijloace ca activitatea în bob să înceapă în condițiile existente** și APOI CONTINUATĂ NORMAL DE ÎNDATĂ CE PÎRTIA VA FI GATA.

În privința pîrtiei, ne facem datoria să menționăm că trebuie luate unele măsuri speciale pentru asigurarea securității coborîrilor. Astfel, **execuția ei din gheață, va trebui să fie făcută cu multă atenție,** MAI ALES ÎN PORȚIUNILE CARE AU PREZENTAT DEFICIENȚE ÎN TRECUT. Sugerăm ca **unele viraje să fie supra-elevate și prevăzute în punctul cel mai înalt cu plăci de scîndură, ușor înclinate spre interior, pentru a împiedica bobul să părăsească pîrtia în cazul unor manevre greșite de pilotaj.** De asemenea, **mantinelele la intrări și ieșiri din viraje, să fie prevăzute cu plăci de scîndură, pentru a permite bobului să ricoșeze, fără a rămîne împlîntat, ca de obicei, în spărturile care se fac.** În fine, **liniile drepte să respecte prescripțiunile regulamentare.** Aceeași exigență mărită este necesară și în privința pregătirii materialului de cursă. **Pe timpul antrenamentelor și competițiilor, o comisie permanentă va trebui să vegheze ca boburile care nu corespund să nu aibă acces pe pîrtie.**

În afara acestor probleme, trebuie să ne rețină în mod special atenția, selecția.

Încă din vară o mulțime de tineri au manifestat dorința de a practica bobul și au efectuat antrenamente în acest scop. O selecție preliminară a fost făcută, pe baza testelor fizice. Dar, **adevărata selecție trebuie obținută în condițiile concrete ale activității pe gheață, manifestîndu-se mult simț de răspundere, pentru a se bara calea tuturor acelora care nu au ce căuta în acest sport.** Am recomanda ca **întreaga masă de boberi activi să treacă probele de laborator ce presupun o investigație psiho-fiziologică complexă și abia după aceea să înceapă activitatea pe gheață.**

Ion MATEI

MÎINE, LA ORA 16, ÎN SALA FLOREASCA

CONSTITUIREA CLUBULUI SUPORTERILOR ECHIPEI NAȚIONALE

Ziarul „Scînteia tineretului", în colaborare cu F.R. Fotbal, organizează mîine la Sala Floreasca din Capitală reuniunea de constituire a clubului suporterilor echipei naționale.

Din programul reuniunii, spicuim :

„Cum ne pregătim pentru „bătălia" de la Guadalajara" — prezintă Angelo Niculescu, antrenorul echipei reprezentative.

„Bursa pronosticurilor" — cunoscuți scriitori și ziariști sportivi comentează șansele formației României în Mexic.

„Interviuri prevăzute și neprevăzute" — realizate de crainicul televiziunii, Cristian Țopescu.

„Spectatorii întreabă" — componenții lotului național vor fi supuși unui „tir" de 15 întrebări... intime.

După care Anca Agemolu, Puica Igirosianu, Dan Spătaru, Aurelian Andreescu și formația Olimpic '64 vor încheia reuniunea. Ora începerii : 16,00.

Portarul Mc Laughlan culege balonul din fața lui Pană Foto : A. NEAGU

CEEA CE N-A REUȘIT PÎNĂ ACUM NICI O ALTĂ ECHIPĂ ROMÂNEASCĂ

Victoria repurtată de echipa Dinamo Bacău în partida de marți după-amiază cu formația scoțiană Kilmarnock oferă — sau mai bine zis ar trebui să constituie — motiv întemeiat de satisfacție nu numai pentru suporterii săi din localitate, ci pentru toți iubitorii fotbalului din țara noastră. Și aceasta din considerentul foarte valabil, că *ea nu mai exprimă, la ora actuală, succesul limitat și particular al unei echipe oarecare de club*, ci SE ÎNSCRIE ÎN PATRIMONIUL SOCCERULUI AUTOHTON, CA UN BUN AL ACESTUIA.

La o succintă analiză a ei *victoria băcăuanilor ne apare ca deosebit de prețioasă din mai multe puncte de vedere.*

Mai întîi PENTRU CĂ ORICE REUȘITĂ ÎN FAȚA UNEI ECHIPE BRITANICE REPREZINTĂ PRIN SINE O PERFORMANȚĂ, *care devine cu atît mai valoroasă cînd se produce într-o competiție oficială de nivel european.*

Apoi, pentru că *succesul de marți le-a adus dinamoviștilor calificarea în sferturile de finală ale „Cupei europene a tîrgurilor"*, CEEA CE CONSTITUIE UN RECORD ÎN MATERIE, *pînă acum nici o altă echipă de club românească nereușind să treacă de turul III al unei competiții continentale.*

Indiferent ce opinii ar putea exista în privința drumului parcurs de Dinamo Bacău în C.E.T. (unii invocă cu prea multă insistență șansa) *promovarea în turul IV al competiției este o realitate* PE CARE TREBUIE S-O RECUNOAȘTEM ȘI S-O APRECIEM CA ATARE. Prin această promovare *băcăuanii reabilitează, în fapt, prestigiul fotbalului românesc de club* (în măsura în care admitem că exista un asemenea prestigiu) *atît de șifonat în toamnă de către celelalte echipe ale noastre participante la competițiile europene.*

Dar ceea ce ne bucură, de asemenea, este că victoria asupra formației scoțiene nu comportă nici un fel de discuție că *ea nu constituie rodul hazardului sau al unor erori de arbitraj în favoarea gazdelor* (cum se mai întîmplă), CĂ S-A CONTURAT PRINTR-UN JOC DE FOARTE BUNĂ CALITATE *prestat* DE BĂCĂUANI, NET SUPERIOR ADVERSARILOR LOR ÎN ACEASTĂ CONFRUNTARE. Elogiind comportarea în joc a gazdelor, *arbitrul maghiar Istvan Zsolt ne mărturisea după meci că*, ÎN PREZENT, PUȚINE ECHIPE DIN ȚARA SA AR FI PUTUT EVOLUA LA NIVELUL DEMONSTRAT DE DINAMO BACĂU. *Este o apreciere care flatează, cunoscută fiind, în general, valoarea echipelor din țara vecină, dar care* N-A FOST FĂCUTĂ DIN COMPLEZENȚĂ. *Fiindcă și conducătorii și managerul echipei Kilmarnock au avut, la rîndul lor, remarci foarte pozitive la adresa jocului demonstrat de gazde*, RECUNOSCÎND DESCHIS CĂ, CHIAR UN SCOR DE 4—0 SAU DE 5—0 NU I-AR FI DEZAVANTAJAT.

Meritul băcăuanilor ni se pare cu atît mai evident, cu cît ei au oferit această mostră de fotbal modern în compania unei echipe redutabile, pe un teren destul de greu și la o dată calendaristică puțin obișnuită, situată în plină vacanță competițională, după un sezon foarte încărcat. *Spre deosebire de scoțieni, care în această perioadă au fost și sînt angajați în jocuri de campionat, dinamoviștii au făcut eforturi serioase pentru a se menține în activitate.* Iar faptul că la o atît de mare distanță după încheierea turului campionatului, perioadă în care toți ceilalți fotbaliști divizionari au fost și au revenit din vacanță, băcăuanii au reușit să-și păstreze forma sportivă, să joace chiar mai bine decît în unele meciuri de divizia A, este cu adevărat revelatoriu. Aceasta constituie dovada cea mai bună a seriozității cu care conducerea echipei și a clubului, antrenorii și jucătorii au privit și pregătit participarea în „Cupa europeană a tîrgurilor", îndeosebi dubla și dificila confruntare cu reprezentanta fotbalului scoțian Kilmarnock. Desigur, însă, că *la această remarcabilă reușită a fotbalului băcăuan* — și DEOPOTRIVĂ A CELUI ROMÂNESC — *a contribuit și grija permanentă pe care organele locale au manifestat-o față de bunul mers al pregătirilor echipei, asigurîndu-i toate condițiile necesare.* După cum *foarte util s-a dovedit și sprijinul, mai intens în ultima vreme, din partea federației, materializat îndeosebi prin perfectarea turneului din Liban* (care a avut un efect salutar), *ca și în detașarea temporară la Bacău a antrenorului federal Dincă Schileru*, pentru a ajuta la desfășurarea în cele mai bune condiții a procesului de pregătire.

După toate aceste constatări pozitive, **cu atît mai mare să ne fie regretul pentru gestul necugetat al jucătorului Dembrovschi, care a dus la eliminarea lui de pe teren.** Este adevărat că, la banchetul oferit marți seara în cinstea oaspeților scoțieni, **președintele clubului Kilmarnock, William McIvor, a apreciat ca pripită și nefondată decizia de eliminare dictată de arbitrul jocului și A PROMIS CĂ, CLUBUL SĂU SE VA ADRESA FORULUI FOTBALISTIC INTERNAȚIONAL CU O SCRISOARE ÎN ACEST SENS, dar nu există, totuși, certitudinea că Dembrovschi nu va primi o suspendare care să-l împiedice a participa la cele două meciuri ale echipei Dinamo în sferturile de finală ale C.E.T.** Iată, deci, cum **o izbucnire a nervilor de un moment (surprinzătoare la un jucător de corectitudinea lui Dembrovschi) poate aduce serioase prejudicii întregii echipe.**

Începînd de ieri, jucătorii băcăuani au intrat într-o binemeritată vacanță pînă la 24 ianuarie. Sperăm că în acest timp nu se va întîmpla nici o defecțiune *cu consecințe ulterioare și că pregătirile vor fi reluate cu aceeași seriozitate și conștiinciozitate* pentru ca și la apropiatele confruntări din SFERTURILE DE FINALĂ ALE C.E.T. comportarea echipei Dinamo Bacău să fie la fel de onorabilă ca și pînă acum.

C. FIRĂNESCU

TEMERARII TRICOLORI

Gîndeam, privind micul ecran: la ora aceasta televizoarele universului sînt aprinse, pentru că vrînd, nevrînd, fotbalul a devenit universal.

Și, fără ingratitudine, sincer, **priveam în resimțită hipoxie nu pentru că evenimentul prezentat se petrecea la Mexico, ci pentru că la așa ceva te surprinzi că ți-a dispărut reflex respirația, chiar dacă personal nu ți-ai făcut premise de calcul.**

Un condei de ziar, recent, apela înainte de acest eveniment, făcînd o reverență și dînd-o chiar ca explicație în final, pe mitologica FORTUNA. La această argumentație, cînd am citit tableta, am zîmbit fără îngăduință — nici chiar pentru simpatia și comunitatea de termene: **sorți, soartă !**

Aud prea multe voci spunînd : **n-am avut noroc, șansă, ce ghinion domnule, fantastic, să cazi în grupa cea mai tare !** Stop. Da. fantastic.

Cred că această tragere la sorți nu este altceva decît o treabă organizatorică, cum s-a desfășurat, de ce așa și nu altfel, **nu merită să ne stricăm liniștea, Lucescu, cu lucruri neesențiale.** IMPORTANT ESTE CĂ ACUM ȘTIM CU CINE JUCĂM.

Personal am trăit un sentiment de mare satisfacție și mîndrie. Privind micul ecran îmi pierdusem răbdarea că tehnicienii nu afișau mai repede numele ROMÂNIA la poziția 9. **Să fii în grupă cu cei mai buni !** CRED CĂ ACEASTA ȘI TREBUIA SĂ NE DORIM.

Dacă acel 1—1 de la București nu a adus mulțumire deplină, ci o încredere oscilantă, PLASAREA ÎN ACEASTĂ GRUPĂ CU ADVERSARI NUMĂRUL UNU, ESTE CRED DE O MARE IMPORTANȚĂ PENTRU OBIECTIVUL DE AFIRMARE AL FOTBALULUI ROMÂNESC.

Veți juca cu cei mai buni, deci VEȚI FI ALEȘI DINTRE CEI MAI BUNI. Nu șansa sau inegalitatea, în acest caz, vă va croi drumul mai departe. Deci, TREBUIE SĂ FIȚI REAL EGALI CU CELE TREI ECHIPE : **prin amănuntul organizatorie (sorții) deja simțeți.**

Și dacă m-ar întreba cineva cu ce veți cîștiga i-aș spune : NU CU ȘANSA CI CU REZISTENȚA FIZICĂ ȘI PSIHICA COMPLEXĂ.

În metalurgie. rezistența metalelor este indicele valoric rezultat din compoziția aliajului. Deci, rezultanta pregătirii — victoria — o va da această noțiune rezistență. Calculul rezistenței este în mîna și în mintea antrenorilor, a sportivilor și a medicilor.

I-aș mai răspunde, în continuare, că **veți cîștiga pe baza acestei rezistențe și condiționat de ea direct și printr-o altă rezultantă a aliajului de pregătire :** ÎNCREDERE. Forța de degajare însumată a acestor doi parametri : REZISTENȚA și ÎNCREDEREA **pot fi sursa de polarizare, de adaptabilitate la toate particularitățile fotbalului și ale mediului înconjurător.**

Fac un efort absurd **și-i acord ceva atu-uri Fortunei.** Cît de nulă sau limitată este acțiunea ei iată : într-un meci în care să zicem în repriza a II-a, rezistența v-a părăsit, lăsîndu-vă în loc bruiajul acțiunilor tactice și al procedeelor tehnice etc (știți mai bine ce se întîmplă) cunoașteți un moment „istoric" în care a apărut Fortuna și a rezolvat miraculos această tragedie ? **Rămîn la convingerea că în Campionatul mondial de hochei, dintre cei mai buni, a** ÎNVINS ECHIPA CARE A POSEDAT O REZISTENȚĂ DEOSEBITĂ.

Deci, în cadrul organizatoric stabilit, **veți evolua cu cei mai buni.** TEMERARĂ TREABĂ, **dar în același timp, voi, tricolorii României,** AVEȚI TOATE CONDIȚIILE SĂ DEVENIȚI TEMERARI ȘI TEMUȚI.

Cred că este tot ce-și poate dori cineva, SĂ FIE DE TEMUT PRIN VALOAREA POZITIVĂ PE CARE O PREZINTĂ.

Personal, cred că SÎNTEȚI ȘI PUTEȚI fi un ADVERSAR DE TEMUT ȘI CĂ VEȚI ȘTI SĂ ȘLEFUIȚI PÎNĂ LA LUCIUL DE SCLIPIRE ACEST TEZAUR CARE SE CHEAMĂ REZISTENȚA MAXIMĂ ȘI ÎNCREDERE ÎN FORȚELE PROPRII.

Și, pentru că o femeie a scris și despre ceva din fotbal, cotați-o ca un gest de simpatie, pentru că a făcut aluzie la noțiuni metodice și de comportament, o chestiune de reflexie. dar cei mai mult din toate, din DORINȚA SINCERĂ CA TEMERARII TRICOLORI AI ROMÂNIEI SĂ SE AFIRME PRIN CEA MAI DIFICILĂ FORMULĂ ORGANIZATORICĂ.

Rodica SIMIONESCU

ABIA ACUM!

Nici nu se încheiase bine meciul cu Grecia, care n-a adus glorie ci doar o calificare, și pătimașii, adesea neinformații, au clamat cu ostentație întrarea teamului autohton în elita mondială, chit că devenea vecin de faptă cu El Salvador.

După ce minuța Mariei-Fortuna n-a vrut să asculte îndemnul lui Cristian Țopescu, aceiași pătimași și neinformați bat piroane în tabloul care a ornat holul Mariei Isabel, contestînd nu știm ce presupusă inechitate, dar uitînd fericirea manifestată atunci cînd s-a obținut megiesia cu El Salvador.

Nu, iubiți exegeți ! Abia acum, datorită neprihănitei minuțe, am intrat în adevărata elită a fotbalului mondial, în compania acelor echipe-etalon care pot da reala măsură a propriei valori.

Știm, calcule sentimentaliste, pînă la senzații periferice, ar fi preferat o grupă : El Salvador, Israel, Maroc și... „acuma, da, Măriuco !". Dar nu e demn de noblețea înălțimilor de la Guadalajara, decît cel ce știe să se bucure din inimă de tovărășia unor companioni de elită.

Abia acum începe escalada adevărată spre sferele superioare. Sorții ne-au fost favorabili ! (vib).

JUBILEELE STAGIUNII DE TOAMNĂ

● În partida Dinamo București — Jiul Petroșani, din etapa I, s-a înregistrat o performanță unică — la acea dată — în fotbalul nostru. În min. 80 Doru Popescu — la debutul său în divizia A — a înscris golul cu nr. 1000 din întreaga activitate divizionară A a echipei Dinamo.

● Etapa a XIII-a. Politehnica Iași întîlnește pe teren propriu echipa A. S. Armata Tg. Mureș și cîștigă comod cu 4—1, sărbătorindu-și în acest fel cel de-al 200-lea meci în campionatul diviziei naționale A.

● După Dinamo București o altă echipă, Steaua, a obținut revelatoarea performanță de a depăși granița celor 1000 de goluri înscrise în cadrul competiției nr. 1 a fotbalului românesc. Autorul golului jubiliar : Voinea, în min. 78 al partidei Steaua București — Dinamo Bacău (etapa a XIV-a).

● Elevii antrenorului Constantin Teașcă au dorit ca meciul jubiliar cînd F.C. Argeș își rotunjea la 200 numărul reprezentațiilor susținute pe prima scenă fotbalistică a țării să coincidă cu o clară victorie, ceea ce — spre satisfacția iubitorilor sportului cu balonul rotund din Pitești le-a reușit pe deplin. F.C. Argeș — Petrolul : 3—0.

● Minutul 32 al partidei Farul — C.F.R. Cluj din etapa a XV-a. Soo primește mingea la centru și depășind întreaga apărare constănțeană, surprinsă pe picior greșit, marchează. El primește felicitările și îmbrățișările coechipierilor nu numai pentru restabilirea egalității pe tabela de marcaj, ci și pentru performanța de a fi înscris cel de-al 100-lea gol al ceferiștilor în divizia națională A.

PETRE FALCOȘ
Chirnogeni

LOTO-PRONOSPORT

Astăzi este ULTIMA ZI în care vă mai puteți procura biletele pentru tragerea LOTO de vineri 16 ianuarie 1970. Tragerea va avea loc la București în sala Clubului Finanțe-Bănci din str. Doamnei nr. 2 cu începere de la ora 19. Ea va fi radiodifuzată. După tragere va urma un film artistic. Intrarea liberă.

NUMERELE EXTRASE LA CONCURSUL PRONOEXPRES NR. 3 DIN 14 IANUARIE 1970 :

EXTRAGEREA I : 40 24 14 28 33 37

Fond de premii : 401 775 lei.

EXTRAGEREA A II-A : 41 18 38 26 35 44 37

Fond de premii : 338 780 lei.

Plata premiilor se va face astfel : **în Capitală :** începînd de la data de 22 ianuarie 1970 pînă la 1 martie 1970 inclusiv ; **în țară :** începînd de la data de 26 ianuarie 1970 pînă la 1 martie 1970 inclusiv.

PREMIILE TRAGERII LOTO DIN 9 IANUARIE 1970

EXTRAGEREA I : categ. a II-a: 1 variantă a 100 000 lei; a III-a: 78,85 a 1 817 lei; a IV-a: 193,60 a 740 lei; a V-a: 501,75 a 330 lei.

EXTRAGEREA A II-A : categ. B : 0,45 variante a 58 434 lei; categ. C : 4,50 variante a 23 394 lei; categ. D : 658,70 variante a 100 lei.

Cîștigătorul premiului de la extragerea I, categ. a II-a: Tătăranu Ion din Constanța.

MECIUL SCHALKE 04 — DINAMO ZAGREB
va fi condus de o brigadă de arbitri români

U.E.F.A. a solicitat o brigadă de arbitri români care să conducă partida-retur dintre Schalke 04 (R. F. a Germaniei) — Dinamo Zagreb (Iugoslavia), din cadrul sferturilor de finală ale Cupei cupelor, care se va disputa la Gelsenkirchen.

F. R. Fotbal urmează să desemneze brigada care va arbitra acest meci.

METALUL TÎRGOVIȘTE ȘI-A RELUAT ANTRENAMENTELE

„Returul campionatului diviziei B, seria I, se anunță (după pregătirea echipelor), mai greu și cu multe surprize — ne-a declarat G. Petrescu, antrenorul echipei Metalul Tîrgoviște. *Din această cauză, și activitatea noastră va fi mai intensă".*

Metalurgiștii au reluat, de altfel, antrenamentele — în ziua de 25 ianuarie urmînd să susțină primul meci amical.

M. AVANU
coresp. principal

EXAMENE PENTRU ARBITRI DE FOTBAL

În luna februarie vor avea loc examene pentru obținerea de către arbitri a categoriei I de clasificare. Examinarea se va face pe centre de județe, care vor fi stabilite de Colegiul central al arbitrilor. La aceste examene vor putea să se înscrie arbitri de categoria a II-a și care au un stagiu de cel puțin 4 ani.

Colțul juniorului

NECESITATEA INSTRUIRII DIFERENȚIATE A COPIILOR ȘI JUNIORILOR

În dorința de a se evita pe viitor una din greșelile metodice frecvent întîlnită în instruirea copiilor și juniorilor, voi dezbate în aceste rînduri **problema necesității instruirii diferențiate a tinerilor fotbaliști.**

Lipsa unei metodici unitare în activitatea desfășurată la acest nivel îmbracă cele mai variate forme.

Ce se întîmplă în practică ? **De multe ori, copii de 12 ani** FAC ANTRENAMENTE COT LA COT CU JUNIORII (inclusiv antrenamente cu structuri de interval), **joacă 2 zile consecutiv pe terenuri mari, ceea ce înseamnă un volum de lucru ridicat și o solicitare fizică alarmantă pentru sănătatea lor.**

Trebuie să ne mai mire atunci, faptul că, **deși am avut și avem copii excepționali,** N-AM REUȘIT SĂ LE DEZVOLTĂM CALITĂȚILE ÎN MOD CORESPUNZĂTOR PENTRU A AJUNGE JUNIORI SAU SENIORI DE VALOARE ?

Semnificativ apare faptul că **înșiși antrenorii recunosc într-un fel această situație.** Întrebați ce juniori de perspectivă au, ei răspund adeseori : **„Juniori nu prea avem, dar avem copii excepționali. Așteptați cîțiva ani".**

Se uită că această explicație a fost repetată și în anii anteriori și că o parte din „copiii minune" s-au ratat ca fotbaliști sau au dispărut pur și simplu.

Avînd în față profilul jucătorului senior de valoare și al copilului sau juniorului, trebuie să procedăm la stabilirea unor CERINȚE CONCRETE INTERMEDIARE. În acest sens, **eșalonarea mijloacelor se va efectua la un nivel din ce în ce mai ridicat,** DAR PORNIND DE LA CELE MINIMALE, **corespunzătoare vîrstei.**

Spre exemplificare, voi arăta etapele normale parcurse de un jucător care are execuții bune, spre foarte bune, în trasul la poartă :

a) dezvoltarea simțului mingii, urmărindu-se în principal corectitudinea în execuție (menținerea mingii în aer, concursuri de tras la țintă, jocurile pe teren redus, la porți mici fără portar etc.) ;

b) tras la poartă din apropiere :
- din minge statică ;
- din conducere (din mers pînă la alergare) ;
- din minge rostogolită din față, lateral ;
- din minge în aer (vole) ;
- exerciții în 2-3 jucători cu finalizare ;

c) tras la poartă în condiții apropiate de joc (viteză și opoziție) — 2 cu 1 ; 3 cu 2 ; 4 cu 2 ; 6 cu 4 — de pe diferite zone și cu diferite sarcini : din pas înapoi, fără preluare, din „un-doi"-uri, din acțiuni pe margine, cu finalizare pe centru etc.

★

De o importanță deosebită apare și EȘALONAREA EFORTULUI PE PARCURSUL ANILOR DE INSTRUIRE. Dacă seniorul este capabil să depună o mare cantitate de efort (alergare pînă la 10 km într-un joc, cu „bucăți" de o anumită intensitate ; cu sau fără minge) **juniorul,** DAR MAI ALES COPILUL, **trebuie adaptat în primul rînd organic. Caracteristica efortului la copii este durata sau distanța scurtă, intercalată cu pauze obligatorii pentru revenire totală.**

În vederea soluționării în condiții optime a instruirii copiilor și juniorilor, participarea medicului la formarea viitorilor jucători apare ca indispensabilă, el fiind singurul care poate aprecia cu competență raportul optim dintre efortul solicitat și particularitățile de vîrstă.

Se poate concluziona că **procesul de pregătire fotbalistică merge în paralel cu procesul de dezvoltare morfofuncțională și psihologică,** ORICE DEREGLARE DE O PARTE SAU DE CEALALTĂ ÎNSEMNÎND DIMINUAREA POSIBILITĂȚILOR DE AFIRMARE.

Să deosebim, deci, întotdeauna, pe copii și juniori de seniori în munca de instruire și să nu uităm niciodată particularitățile de vîrstă.

Constantin ARDELEANU
antrenor federal

CUPON DE CONCURS

Numele și pronumele

. . . . . .

Adresa : . . . . . .

. . . . . .

1. CARE ECHIPE VOR OBȚINE CALIFICAREA PENTRU SFERTURILE DE FINALĂ (reamintim : din fiecare grupă merg mai departe primele DOUA CLASATE) ?

GRUPA A . . . . . .

GRUPA B . . . . . .

GRUPA C . . . . . .

GRUPA D . . . . . .

2. CE ECHIPA VA CIȘTIGA CAMPIONATUL MONDIAL ?

. . . . . .

BALONUL E ROTUND
PUTEREA TRADIȚIEI

Valorificarea tradiției în tot ce aceasta are mai frumos și pozitiv constituie o preocupare nobilă a diriguitorilor unei societăți evoluate, — și țara noastră este un exemplu de ceea ce poate să însemne, pentru ideea de progres, legăturile spirituale cu trecutul.

Reflecția ne este prilejuită și de o anumită tendință care se manifestă, la unele cluburi sau centre sportive, de a-și recăpăta vechile denumiri care mărturisesc, prin simpla lor rostire, un trecut ilustru în sport.

Iubitorii fotbalului au primit cu multă plăcere „schimbarea la față" a Politehnicii Timișoara în Ripensia — **denumire romană dată ținutului în perioada colonizării Daciei de către administrația împăratului Traian și a succesorilor săi** — fiindcă SUB CULORILE ACESTUI NUME TIMIȘOARA A DAT UNA DIN CELE MAI IMPRESIONANTE PROMOȚII DE MARI JUCĂTORI, CA : **Pavlovici, Cotormani, Ghiță Ciolac, Deheleanu, Bindea, Schwartz, Dobai** și alții, **statornicind o glorioasă tradiție bănățeană în fotbalul românesc.**

Dee Domnul ca urmașii de azi să fie campioni și nu epigoni !

Pe de altă parte aflăm că **Progresul își va schimba probabil titulatura, devenind „Venus",** pe baza unei anumite filiațiuni care într-adevăr există, printr-o serie de implicații cam întortochiate, e drept, dar reale (vezi sprijinul dat de U.C.B., I.C.A.B., mai tîrziu B.N. și B.I.) plus vechile amintiri de cartier privind activitatea sportivă desfășurată în același perimetru al topografiei bucureștene.

Suporterii „bancherilor" jubilează de pe acum la gîndul că echipa lor preferată va apare cu faimoasele tricouri negre și cu steaua albă pe piept, ca odinioară, Sfera. David, Albu, Vasile Gain și Andrei Bărbulescu.

Militäm pentru o continuitate istorică — de ce să nu existe și o continuitate în sport ?

Conversația recentă cu Ion Mihailescu, secretar tehnic al F. R. Fotbal, a reactualizat, în preocupările mele, ideea care face obiectul acestor rînduri

Avem puzderie de echipe cu denumiri care nu spun nimic, sau sînt simple mărci de fabrică ori produse pe piața industrială și comerț.

Exemple : Petrolul, Chimica, Oțelul, Vagonul, Autobuzul, Tramvaiul (cu sau fără remorcă), Tractorul (cîți cai putere ?), Electromotorul, Electroputere, Rulmentul, Cimentul, Topitorul, Lemnarul, Ascensorul și — de ce nu ? — Soda... Televizorul (fără spectacol).

Știam de alte denumiri în trecut reprezentînd tipuri legendare ori evocînd personaje de epopee sau de baladă, figuri care popularizează istoria și mitologia poporului nostru.

Sînt, de asemenea, schimbări de nume neinspirate, — și am să dau un singur exemplu, echipa C.C.A., care a reprezentat, o vreme chintesența fotbalului românesc. După memorabilul joc și victoria cu 5—1 asupra lui Luton Town la București și rezultate răsunătoare obținute în turneul din Anglia echipa militară cucerise notorietate pe continent. Astăzi Steaua este o echipă mult mai puțin cunoscută în străinătate.

Revenind la numele actuale de echipe, să recunoaștem, avem prea multe Metaluri, Miniere și Progrese în fotbalul nostru.

Poți reprezenta o instituție, un sindicat, o anumită ramură din activitatea de producție, dar aceasta nu ne împiedică să-i găsim echipei respective un nume care să fie plăcut urechilor noastre și să trezească în mintea și sufletul spectatorului asociații sugestive și pline de conținut.

Cititorii ne propun liste întregi de asemenea nume — și aș spicui doar cîteva : Juventus, Speranța, Luceafărul, Acvila, Furtuna, Biruința, Viforul

Dacă tot nu putem trăi fără bucuria cotidiană a sportului, iar fotbalul este copilul teribil și necesar al existenței noastre, hai să-l răsfățăm puțin îmbrăcîndu-l, ca pe Feții Frumoși din povești, în zale, catifea și argint...

Petre STEINBACH

„SĂNIUȚA DE ARGINT"

(Urmare din pag. 1)

bruarie va fi programată etapa a II-a, pe județ. În fine etapa a III-a, finala națională va avea loc în zilele de 14 și 15 februarie la Poiana Brașov, pe vechiul drum de acces dintre Pietrele lui Solomon și cabana Vînătorul.

● **Este de presupus că la Poiana Brașov, la finale, vor ajunge cele mai bune echipaje. În acest sens ar fi bine de știut ce modalități ați stabilit pentru a realiza o selecție riguroasă a concurenților încă din etapele precedente ?**

— O asemenea modalitate o reprezintă chiar traseul. În prima etapă, este adevărat, lungimea pîrtiei a fost lăsată la latitudinea organizatorilor, în funcție de condițiile locale. În schimb, la etapa pe județ pîrtiile vor ajunge pînă la 1 000 de metri, ele nu vor fi însă mai scurte de 500 de metri. Iar la finală traseul va măsura 1 000 m pentru fete și 1 500 m pentru băieți. După cum se vede există un coeficient progresiv de dificultate în măsură să realizeze o bună triere.

● **Fiind o competiție încorată puternic în actualitate, ne propunem să revenim asupra ei. Pînă atunci, ce sublinieri considerați util să fie făcute ?**

— Cele referitoare la grija cu care organizatorii trebuie să abordeze fiecare detaliu tehnic, pornind de la alegerea pîrtiilor, marcarea lor, stabilirea cîștigătorilor etc. De altfel, principalele recomandări sînt cuprinse în regulamentul competiției, difuzat în școli încă din toamnă.

★

Interlocutorul nostru și-a exprimat totodată nădejdea că atît inspectoratele școlare cît și consiliile pentru educație fizică și sport vor colabora la reușita întrecerilor.

Interviu la miezul nopții

CU ISTVAN ZSOLT DESPRE MEXICO '70 ȘI ARBITRAJUL MODERN

Un interviu la miezul nopții, în holul hotelului Nord, este un lucru puțin obișnuit. El a fost luat în noaptea de 13—14 ianuarie, pentru că pe renumitul arbitru István Zsolt, care condusese meciul de la Bacău, ne propusesem să-l abordăm înaintea plecării sale din țară. Motivul este lesne de înțeles.

Acest eminent arbitru internațional, cu o bogată experiență, care a văzut la lucru sute de echipe, a fost solicitat să ne răspundă la o serie de întrebări privind campionatul mondial și unele probleme care preocupă azi pe cavalerii fluierului.

Dar, pentru a intra în subiect, să facem mai întîi cunoștință cu interlocutorul nostru.

István Zsolt, azi în vîrstă de 49 de ani, și-a început cariera de arbitru în 1937. În 1952 primește ecusonul F.I.F.A. De atunci a participat, în calitate de arbitru, la trei campionate mondiale, la patru turnee olimpice și a condus 56 de meciuri inter-țări.

În munca de toate zilele, István Zsolt este un cunoscut regizor al Teatrului Național din Budapesta.

— *Vă mirați probabil, că mă grăbesc să plec la Budapesta? Știți de ce m-am întors numaidecît după meciul de la Bacău?...*

Miercuri spre prînz sînt așteptat la Teatrul Național, la repetiția generală a piesei „Bank-Ban", pe care o prezint într-o nouă regie. Dimineața voi pleca cu avionul pentru a ajunge la timp...

După această scurtă divagație, am intrat direct în subiect.

— *Cum la ordinea zilei este campionatul mondial, ce ne puteți spune despre preliminarii și tragerea la sorți?*

— Voi începe cu preliminariile, pentru că în jurul lor s-au purtat multe discuții. *Intenția F.I.F.A. — aceea de a da posibilitatea de afirmare — și dacă vreți de participare — unor echipe din toate colțurile lumii, o găsesc justă.* Datorită acestei politici, fotbalul și F.I.F.A. și-au făcut o enormă popularitate pe toate meridianele. În această ordine de idei, vreau să arăt că mulți au criticat și faptul că programul Olimpiadelor prevede turnee de fotbal. EU NU POT FI ADEPTUL ACESTOR CRITICI, *pentru că sînt convins că în turneele olimpice la Tokio și Ciudad de Mexico s-a făcut o propagandă fantastică fotbalului. Prin participarea unor formații din cele mai îndepărtate colțuri ale lumii,* FOTBALUL NU VA AVEA DECÎT DE CÎȘTIGAT. Chiar dacă acum chestiunea aceasta nu este înțeleasă pretutindeni, ea va fi cu siguranță aplaudată în viitor.

În privința tragerii la sorți pentru alcătuirea grupelor turnevlui final, firește este o chestiune de noroc. Intotdeauna au fost grupe mai tari și mai slabe. Poate că ECHIPA ROMÂNIEI AR FI MERITAT O CATEGORIE VALORICĂ MAI BUNĂ, *ca aceea în care au figurat Belgia sau Peru.* Dar nici aceste țări nu au avut șansa unei grupe prea ușoare. *Peru are ca adversari principali pe vest-germani și bulgari,* iar *belgienii pe sovietici și mexicani.* Așa că...

— Ce șanse acordați echipei României, știind că ea se află în grupa cea mai puternică.

— *Cunosc valoarea echipei dv., numai după rezultate.*

Să elimini Portugalia și Elveția nu e o treabă ușoară. Performanța recomandă! Ieri, la Bacău, am făcut cunoștință cu o formație românească clasată pe locul 8 în campionat. *Dacă Dinamo Bacău se află pe locul 8 și practică un fotbal atît de bun, îmi dau seama că echipa națională are o valoare internațională.* Grupa C este într-adevăr foarte puternică. *Aici, indiferent de rezultat* (nu însă și de... scor) *nu ai ce pierde.* NU E RUȘINE SĂ FII ÎNVINS DE BRAZILIA SAU ANGLIA. *Dar dacă cîștigi sau realizezi măcar un punct în aceste jocuri, e o mare cinste. Apoi, a juca cu Brazilia este o ocazie unică pentru echipa României.* Cred că așa trebuie privite lucrurile.

— *Ce șanse ar fi avut echipa Ungariei, dacă ar fi jucat în această grupă?*

— În grupa C noi n-am fi avut nici o șansă de calificare! Fotbalul maghiar trece, de mai mult timp, printr-o mare criză. Dovada: înfrîngerea suferită în fața Danemarcei și apoi în fața Cehoslovaciei. Echipa de juniori nu s-a calificat în turneul final al turneului U.E.F.A. și în fine, echipa de tineret s-a clasat pe locul VIII în turneul de la Phenian. În concluzie, perspectivele erau foarte anemice, chiar din start! Dacă am fi cîștigat însă grupa preliminară (fără meciul de baraj), probabil că echipa Ungariei ar fi fost plasată în prima categorie valorică, și atunci, foarte posibil, ea n-ar fi ajuns să joace în grupa C.

— *Pe cine vedeți în finală? Care sînt echipele care pot furniza surprize?*

— Am condus anul trecut un meci amical pe „Maracana", între Brazilia și R.F.G. Meciul (încheiat la egalitate 2—2) m-a uluit pur și simplu. A fost unul dintre cele mai bune jocuri pe care le-am condus vreodată. Așa că O FINALĂ BRAZILIA — R.F.G. AR FI FIREASCĂ. *Englezii au un fotbal bun, dar să nu uităm că marile vedete din '66 sînt acum mai bătrîne cu 4 ani.* Dacă însă din imensul rezervor de talente pe care-l au britanicii vor apare jucători de mare valoare (cum au fost de pildă Bail și Hurst în 1966), *nu este exclus ca echipa lui Ramsey să-și poată apăra titlul în modul cel mai onorabil.* Italia este o formație capricioasă, a surprizelor — aș putea spune. *Azzurri ori vor ieși din competiție de la început, ori vor asalta „Cupa".* În fine, orice surprize sînt posibile. Peru este marea necunoscută, Salvadorul un outsider periculos —, Mexicul țară organizatoare etc. etc.!

— *Intrînd în domeniul dv., ce ne puteți spune despre maniera modernă de arbitraj?*

— Dacă sistemul de joc s-a schimbat, dacă fotbalul a devenit azi mai rapid decît cel de ieri și maniera de arbitraj trebuie să țină pasul cu noul. Vă voi schița — pe scurt — calitățile pe care trebuie să le întruchipeze arbitrul zilelor noastre:

1. Să alerge enorm pentru a fi mereu lîngă jucători și pe față.

2. Să fie unde e mingea, pentru ca jucătorul să-l simtă aproape de el, pentru a ști că nu poate comite nici o infracțiune.

3. Să fluiere cît mai puțin posibil, pentru a permite dezvoltarea jocului și etalarea calităților fiecărei echipe.

4. Să sancționeze fără nici o rezervă jocul dur și faulturile intenționate.

5. Să fie ajutat de arbitrii de linie, aceștia nefiind numai „tușieri" pentru semnalizarea ieșirii mingii din joc, ci arbitri cu drepturile aproape egale cu ale celui de centru. Arbitrii de linie au un rol mare la cornere! Ei trebuie să vină dintr-o parte și alta a terenului, pentru a putea urmări și sesiza orice infracțiune comisă de jucători în momentul cînd balonul ajunge în fața porții.

În fine, ca întotdeauna, *unui arbitru i se cere o ținută autoritară, curajoasă și, desigur,* CORECTITUDINE.

★

Am pus punct interviului nostru, nu pentru că István Zsolt n-ar mai fi avut nimic de adăugat, ci pentru că trecuse mult de miezul nopții...

Ion OCHSENFELD

sportul în lume

Schioarele franceze domină autoritar „Cupa Mondială"

Probă de slalom special din concursul feminin de schi de la Bad Gastein (Austria) i-a revenit sportivei franceze Ingrid Lafforgue cu timpul total de 87,81. Ea a fost urmată de Betsy Clifford (Canada) — 89,22 și de Dominique Mathieu (Franța) — 89,70. În urma acestui concurs, în clasamentul individual feminin al „Cupei Mondiale" conduce Michèle Jacot (Franța) — 121 p, urmată de compatrioata sa Françoise Macchi — 79 p și de Barbara Cochran (S.U.A.) — 70 p.

În clasamentul pe națiuni, echipa feminină a Franței a totalizat 752 p și conduce detașat, urmată de Austria — 306 p, S.U.A. — 274 p și Elveția — 112 p.

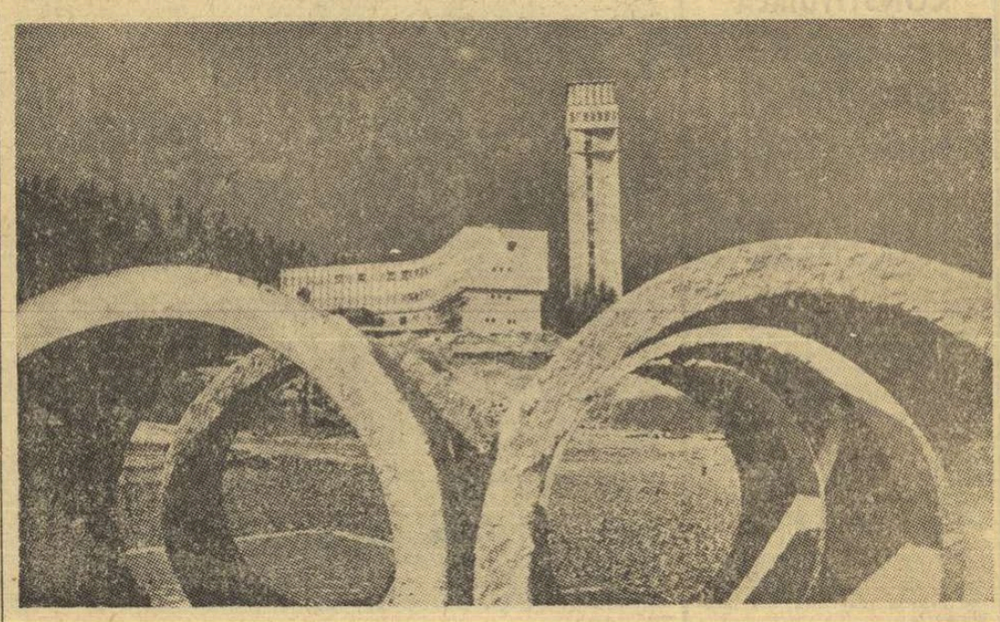

Din acest centru al presei și televiziunii de la Strbske Pleso, pitoreasca localitate din munții Tatra, vor pleca în întreaga lume știrile privind desfășurarea apropiatelor campionate mondiale de schi (probe nordice). Recent a fost terminată construcția turnului de televiziune, care se poate vedea în planul secundar al fotografiei

Foto: C.T.K. — PRAGA

PASADENA: DIN NOU FASSNACHT!

Cu prilejul unui concurs de natație desfășurat la Fasadena (California), campionul vest-german Hans Fassnacht a terminat învingător în proba de 1 650 yarzi liber cu timpul de 16:26,0. Pe locul secund s-a clasat americanul Andy Strenk — 16:56.0, iar locul trei a fost ocupat de Julio Arango (Columbia) — 17:14,0. Proba similară feminină i-a revenit înotătoarei americane Cindy Plaisted, cronometrată în 13:20.4.

TURNEUL DE ȘAH DE LA WIJK AAN ZEE

HAGA, 14 (Agerpres). — La Wijk Aan Zee (Olanda) au început întrecerile tradiționalelor turnee de șah. În prima rundă a grupei rezervate maeștrilor, JUCĂTORUL ROMÂN DOLFI DRIMER A REMIZAT CU IUGOSLAVUL ANTUNAC, Day (Canada) l-a învins pe Mader (R. F. a Germaniei), Forintos (Ungaria) a cîștigat la Smederevac (Iugoslavia) iar Piket (Olanda) a remizat cu Doda (Polonia). În grupa marilor maeștri, Donner (Olanda) a cîștigat la Kurajica (Iugoslavia) și Ivkov (Iugoslavia) la Langeweng (Olanda). A fost consemnată remiză în partidele Hort (Cehoslovacia) — Filip (Cehoslovacia) și Bobotov (Bulgaria) — Ree (Olanda).

„EL MUNDIAL '70" ÎN CENTRUL ATENȚIEI

Echipele României și Braziliei se vor antrena pe același stadion, la Guadalajara

Agențiile internaționale de presă transmit că cei aproape 1 300 000 de locuitori ai orașului mexican Guadalajara așteaptă cu un uriaș interes meciurile din grupa C a campionatului mondial de fotbal, în care vor evolua echipele României, Cehoslovaciei, Angliei și Braziliei. Îndată ce s-a aflat că aici vor juca aceste formații, casele de bilete au fost pur și simplu luate cu asalt. În cursul zilei de marți oficiile de turism din Brazilia au reținut camere pentru 5 000 de turiști brazilieni, care vor veni aici să-și susțină echipa.

Miercuri s-a stabilit ca echipa Braziliei să fie cantonată la hotel „Colonial", **ȘI SĂ SE ANTRENEZE PE STADIONUL DEPORTIVO. Echipa Angliei va locui la hotel „Hilton" și se va pregăti pe stadionul clubului Atlas,** iar selecționata României se va stabili la hotel „Gran". **FOTBALIȘTII ROMÂNI SE VOR PREGĂTI PE STADIONUL DEPORTIVO. Echipa cehoslovacă nu și-a fixat încă locul de cantonament la hotel. Echipa antrenată de Marko se va pregăti pe stadionul „Olegio".**

„PICO" ÎȘI IA ZBORUL...

CIUDAD DE MEXICO, 14. — A văzut lumina zilei a doua emblemă a campionatului mondial de fotbal '70. Ea reprezintă un balon de fotbal plasat pe un soclu, care se deschide pentru a lăsa liber zborul unui vultur. Noua emblemă poartă numele de „Pico". Ea pare a fi sortită aceluiași succes de popularitate de care s-a bucurat și mexicanul „Juanito", fotbalistul cu sombrero.

STANLEY ROUS A PĂRĂSIT MEXICUL

Sir Stanley Rous, președintele F.I.F.A., a părăsit orașul Ciudad de Mexico plecînd în Anglia. Înaintea plecării, Stanley Rous a făcut următoarea declarație reprezentanților presei internaționale: „Consider că operația tragerii la sorți a fost perfectă. Membrii Biroului F.I.F.A. și ai Comisiei de organizare și-au adus contribuția lor la buna desfășurare a operației. Cred că toți au fost satisfăcuți și că nu vor exista discuții".

ECHIPELE SUEDIEI ȘI ISRAELULUI LA COLORADO SPRINGS?

Din New York se anunță că echipele de fotbal ale Suediei și Israelului duc tratative cu forurile turistice și sportive din S.U.A. pentru a se antrena în stațiunea de sporturi de iarnă de la Colorado Springs. Fotbaliștii celor două țări urmează să sosească aici înaintea începerii campionatului, pentru o aclimatizare la altitudine. Este interesant de arătat că stațiunea de la Colorado Springs este plasată la aceeași altitudine cu cea a Mexicului.

ALTE ECOURI DUPĂ TRAGEREA LA SORȚI

Antrenorul echipei braziliene, Joao Saldanha, care a vizitat terenurile de joc de la Guadalajara s-a declarat mulțumit de starea lor. „CRED CĂ FOTBALIȘTII BRAZILIENI VOR CÎȘTIGA ACEASTĂ GRUPĂ" — a spus Saldanha. **Să știți că noi va trebui să depunem mari eforturi pentru a ne califica, deoarece** ADVERSARELE NOASTRE DIN ACEASTĂ GRUPĂ SÎNT DEOSEBIT DE PUTERNICE", a încheiat declarația sa antrenorul brazilian.

La rîndul său, antrenorul cehoslovac, Josef Marko, a arătat că echipa sa are șanse mari de a se califica în „sferturi" împreună cu echipa Angliei. Marko a specificat că „echipa Cehoslovaciei știe să joace bine atît cu Anglia cît și împotriva Braziliei".

Cunoscutul fotbalist englez George Best, a arătat într-un interviu că *„echipa Braziliei va cîștiga cu ușurință titlul de campioană mondială".* Best a spus că *în grupă, Brazilia se va clasa pe primul loc și că oricînd va putea să dispună de formația Angliei. El consideră că Brazilia este prima favorită cu cota 3—1. Șansa a doua o acordă echipei Angliei, cu cota de 7—1.*

Într-un interviu acordat presei mexicane, antrenorul echipei U.R.S.S., Gavril Kacialin, a spus, printre altele, că TITLUL MONDIAL VA FI CUCERIT DE O ECHIPĂ TÎNĂRĂ, CARE JOACĂ CU MULTĂ HOTĂRÎRE, AGRESIVITATE, DISCIPLINĂ ȘI CU MULT CURAJ ÎN ATAC. Kacialin a subliniat că acest lucru se va vedea imediat după primele jocuri.

Caleidoscop

GHETELE...

Un debut nu prea fericit în echipa națională a avut jucătorul francez de baschet Jean-Marie Hamel (în vîrstă de 19 ani și măsurînd 2,18 m). Cînd s-a prezentat la primul său meci internațional, și-a dat seama că uitase ghetele acasă, iar altele cu numărul... 52 nu erau de găsit. Hamel a trebuit să joace desculț în această partidă!

CÎINELE... SUPORTER

De cinci ori în decurs de un an, pe stadionul echipei argentiniene de fotbal Estudiantes Barrios, cîte un jucător al unor formații adverse a fost mușcat de un cîine. Federația a fost sesizată. Acum, oficialitățile fotbalului argentinian au anunțat că, dacă vreun jucător va mai fi atacat de acest cîine, formația din Barrios va pierde meciul respectiv, iar echipa va fi imediat suspendată.

RESTAURANT CU... BOX

Fostul campion englez de box Joe Bygraves a deschis recent o „arenă de box" care se deosebește substanțial de cele obișnuite: ringul se află în mijlocul unui restaurant. „Metoda atrage mulți clienți" — a declarat el. „În costul tacîmului intră o masă și vizionarea unui meci de box".

ATLETISMUL PROFESIONIST APARE PE ARENE

Prima reuniune de atletism profesionist va avea loc la 5 februarie la Long Beach (California) cu participarea a 40 de atleți americani și europeni de clasă internațională — a declarat olandezul Henk Visser, fostul recordman european la săritura în lungime, devenit fabricant de articole de sport California. Cu toate că nu a vrut să dezvăluie nici un nume de sportiv, afirmînd că „este încă prea devreme", se știe, de pe acum, că Bob Hayes, John Carlos, Tommie Smith și Bob Beamon sînt printre primii care au semnat un contract profesionist.

Întrecerile atleților profesioniști se vor desfășura în două perioade: opt reuniuni de sală în timpul iernii în S.U.A. și Canada și o serie de reuniuni în aer liber pe stadioanele vest-europene. Henk Visser intenționează să-și extindă raza de acțiune și în Australia și Noua Zeelandă. „Principala noastră dificultate constă în convingerea presei că atletismul profesionist își are locul său în concernul mondial și că poate să supraviețuiască, pe plan financiar, la fel de bine ca și tenisul" — a menționat el.

CEI MAI TINERI HOCHEIȘTI

La Combinatul chimic din orașul cehoslovac Litvinov are loc un interesant experiment: în secția de hochei pe gheață a uzinei au fost primiți copii în vîrstă de 6 ani. După un sever examen, 25 dintre ei au fost admiși la antrenamente, pe care le efectuează sub atenta supraveghere a maeștrilor hocheiului din prima ligă. În programul de pregătire intră atît sporturi specifice (patinaj artistic, patinaj viteză, diferite jocuri), cît și sporturi complementare — natație, gimnastică etc.

BILANT

De la finala campionatului mondial de fotbal din 1966, echipa de fotbal a R.F. a Germaniei a susținut 28 de meciuri internaționale, dintre care a pierdut numai trei: la Belgrad cu Iugoslavia (0—1), la București cu România (0—1) și la Santiago de Chile cu Chile (1—2).

AUTOAPĂRARE PRECOCE

Puțini oameni maturi ar fi în stare să facă ceea ce i-a reușit Arianei (mini-eroina ilustrației): să-și pună mama „la pămînt". Trebuie precizat că Ariane este fiica uneia dintre cele mai „periculoase" femei din Europa, Linde Günther, din Offenbach (R.F. a Germaniei), care deține titlul (rar pentru o femeie) de maestră internațională de Jiu-jitsu gradul III (centura neagră cu trei dungi). Linde Günther stăpînește cca 200 de procedee tehnice de apărare și, pentru a-și obține titlul, a trebuit să se lase atacată timp de aproape o oră, cu o pauză de numai cinci minute. Evident, Ariane nu a reușit, de fapt, singură „performanța", ci doar cu ajutorul... tatălui ei, Heinz Günther, de asemenea maestru internațional (de gradul V!), luptător de judo și de karaté, director al unei școli specializate în aceste sporturi. Oricum, Ariane manifestă aptitudini care îndeamnă, de pe acum, la... prudență. „Așchia nu sare departe de trunchi", așa că... păzea!

DIN SUPERLATIVELE ANULUI 1969

CEA MAI SCURTĂ CARIERĂ DE ARBITRU a cunoscut-o spaniolul Francisco Cornevilla. În primul meci de fotbal condus după ce a devenit cavaler al fluierului, senor Cornevilla a fost supus unui adevărat bombardament de sticle și alte obiecte aruncate de spectatori în direcția sa, iar grupuri de copii l-au însoțit pînă acasă huiduindu-l. A doua zi, el a înapoiat carnetul de arbitru declarînd: „O singură dată îmi este îndeajuns".

CEL MAI SCUMP SUVENIR SPORTIV provine din Canada și constă din... dinții rupți ai vedetei hocheiului profesionist canadian, Maurice Richard, poreclit și „The Rocket" (Racheta). Pînă la 100 de dolari se plătește pentru un asemenea dinte. Un detectiv care a făcut o anchetă particulară a constatat însă, nu fără surprindere, că pînă în prezent lui Richard i-au fost rupți... 122 de dinți!

CEA MAI ÎMBUCURĂTOARE DESCOPERIRE SPORTIVĂ a făcut-o englezul Harold Wells. În cursul unei dispute cu tînăra sa soție, aceasta a aruncat în direcția lui cu capacul unei oale, iar în aceeași clipă Harold și-a dat seama de talentul ei neobișnuit ca aruncătoare de disc. În prezent, Norma Wells a început antrenamentele pentru proba de aruncarea discului de la... Jocurile Olimpice din 1972!

CEL MAI APARTE TALENT pentru alcătuirea unei formații de fotbal îl demonstrează antrenorul echipei engleze F.C. Haregate, John Murray. Toate experimentele sale de pînă acum s-au soldat cu succese. Într-un interviu, Murray a dezvăluit secretul rețetei sale: „Întotdeauna cînd am de ales între doi sau mai mulți candidați, o pun pe fetița mea de trei ani să arunce cu zarurile. Candidatul care obține numărul cel mai mare este ales!"

„CE FEL DE DEPAȘIRE O MAI FI ASTA?" par a se întreba piloții ambarcației... de jos. Într-adevăr, imaginea, surprinsă cu prilejul unui concurs disputat în apele Mării Baltice, arată că nu toți piloții suedezi ai bolizilor de pe valuri respectă regulamentul. „Infracțiunea", de altminteri involuntară, nu s-a soldat, din fericire, cu urmări neplăcute, dacă exceptăm emoțiile prin care au trecut cei implicați.

TELEX • TELEX • TELEX • TELEX

Cursa automobilistică „1 000 km de la Buenos Aires" i-a revenit echipajului francez Béltoise — Pescarolo („Matra") în 5h37,22, urmați de echipajele Roig (Spania) — Rindt (Austria) pe „Porsche" și Dean (Anglia) — Copello (Argentina) pe „Porsche".

La Zakopane a început un concurs de patinaj viteză. **Iată cîteva din rezultatele primei zile: 500 m (f) Petra Heinecke (R.D. Germană) 48,8; 500 m (m) Iskrzycki (Polonia) 42,8; 3 000 m Klotkowski (Polonia) 4:43,3.**

În cursa ciclistă de 6 zile de la Bremen primul loc este acum deținut de cuplul vest-german Bugdahl — Kemper (123 p), urmat de perechile Schulze — Renz (R.F. a Germaniei) și Post (Olanda) — Sercu (Belgia).

Într-un meci masculin de handbal, disputat la Praga, reprezentativa U.R.S.S. a învins cu scorul de 20—16 (9—8) selecționata Cehoslovaciei. Din echipa învingătoare s-au remarcat Maximov și Phakadze, care au marcat 4 și, respectiv, 3 goluri. Cei mai buni jucători ai gazdelor au fost Kranat (4 goluri, toate din lovituri de la 7 m) și Kavan (3 goluri).

În turneul de hochei pe iarbă de la Bombay, R.F. a Germaniei a dispus cu 4—0 de Argentina, iar Belgia cu 3—0 de Japonia.

La Göppingen, selecționata floretiștilor juniori din R.F. a Germaniei a întrecut-o pe cea a Franței cu 10—6.

La Nürnberg, în meci retur din sferturile de finală ale C.C.E. la handbal, **echipa masculină H. G. Copenhaga a învins cu 11—10 (6—5) formația vest-germană F.C. Nürnberg, calificîndu-se în semifinală (în primul joc au cîștigat tot danezii cu 17—6).**

Maghiarul Gulyas a cîștigat proba de simplu din turneul de tenis de la Visakhapatnam (India) disputînd în finală de sovieticul Metreveli cu 3—6, 6—4, 6—4, 0—6, 6—3.

Stafeta masculină de 3x10 km din concursul de schi de la Bolzano (Italia) **i-a revenit echipei Austriei (Waldner, Vogel, Janc) cronometrată în 2h01:17,0. Au urmat Polonia — la 1 secundă și Cehoslovacia — la 13 secunde.**

Rezultate din campionatele internaționale de tenis ale statului australian Victoria: **Smith (S.U.A.) — Moore (Australia) 12—10, 6—3, 6—4; Lutz (S.U.A.) — Zednik (Cehoslovacia) 6—2, 6—4, 6—1; McManus (S.U.A.) — Carmichael (Australia) 6—3, 6—4, 6—3; Alexander (Australia) — Paul (Franța) 3—6, 6—3, 10—8, 8—6.**

RACING BELL ÎNVINGĂTOARE LA SOFIA

La Sofia s-a disputat primul meci dintre echipa locală Akademik și formația belgiană Racing Bell Malines, contînd pentru grupa sferturilor de finală ale „Cupei campionilor europeni" la baschet. Oaspeții au obținut victoria cu 61—55 (31—30). Returul va avea loc la 22 ianuarie la Malines.

La Nairobi, sprinterul kenian Julius Sang a obținut un nou record național pe distanța de 220 yarzi: 20,4.

LA ÎNCHIDEREA EDIȚIEI

ÎN MECIUL INAUGURAL AL ANULUI

ECHIPA DE FOTBAL A ANGLIEI — EGALA OLANDEI: 0—0!

Aseară, pe stadionul Wembley din Londra, reprezentativa de fotbal a Angliei a susținut primul meci amical din acest an, în cadrul pregătirilor ce le efectuează în vederea turneului final al campionatului mondial. Ea a întîlnit selecționata Olandei, formație care s-a afirmat în întîlnirile susținute în 1969.

Meciul s-a încheiat cu un surprinzător rezultat alb!

Arbitrul Heinz Siebert (R.F.G.) a condus următoarele formații: ANGLIA: Banks — Newton, Jakie Charlton, Cooper, Hunter, Lee, Peters, Bell, Jones, Bobby Charlton, Jan Moore.

OLANDA: Van Beveren — Drost, Israel, Fickenroeck, Anvoerder, Kool, Reinder, Van Dick, Gruyff, Van Hanegen, Kaiser.

După cum se vede, în echipa engleză a debutat extrema stîngă Jan Moore, iar în cea olandeză Anvoerder, Kool și J. Reinder.

Tiparul I.P. „Informația", str. Brezoianu nr. 23—25, București

40368

PROLETARI DIN TOATE ȚĂRILE, UNIȚI-VĂ!

Redacția și administrația: str. Vasile Conta nr. 16, tel. 11.10.05, interurban 72 și 286. Telex sportrom buc. 180.

sportul

4 pagini 30 bani

Anul XXV — Nr. 785 (6219) ZIAR AL CONSILIULUI NAȚIONAL PENTRU EDUCAȚIE FIZICĂ ȘI SPORT Vineri 16 ianuarie 1970

Ce frumoasă a fost în această iarnă vacanța elevilor! Cei din fotografie pot spune chiar că au trăit zile de neuitat, în tabăra școlară organizată sus, pe munte. Iată-i în fața cabanei Vîrful cu Dor gata să-și ia sborul pe albele pîrtii de schi...

Foto: TH. MACARSCHI

Slalom automobilistic în Capitală

Primul concurs auto de slalom și îndemînare din acest an se va desfășura duminică 25 ianuarie, în Capitală, sub auspiciile A.C.R. Traseul a fost organizat într-un perimetru aflat în preajma primăriei Sectorului 8 de pe Bd. Banu Manta. Concursul va avea loc între orele 11—14 și va fi precedat de o demonstrație de carturi conduse de elevi ai Liceului „Ion Neculce" și membri ai cercului de specialitate de la Palatul pionierilor.

Pentru prima oară vor lua startul într-un concurs oficial automobile de producție românească „Dacia-1100 S", pilotate de renumiți piloți bucureșteni. (Agerpres).

AZI, LA TIMIȘOARA

ÎN „C. C. E." LA HANDBAL FEMININ, „U" TIMIȘOARA LUPTĂ PENTRU CALIFICAREA ÎN SEMIFINALE

În sfîrșit, după cîteva amînări cauzate de vremea nefavorabilă zborului avioanelor, astăzi după-amiază, în sala „Olimpia" din Timișoara se va desfășura returul partidei dintre **Universitatea și S.K. Leipzig**, contînd în sferturile de finală ale „C.C.E.". Reamintim cu acest prilej cititorilor noștri că în primul meci, care a avut loc la mijlocul lunii decembrie la Leipzig, campioana R.D. Germane a cîștigat cu 9—6 (5—1), avînd un avans de trei goluri înaintea partidei de astăzi.

Este vorba, așadar, de o diferență recuperabilă, întîlnirea suscitînd prin aceasta un interes deosebit. Conștiente de posibilitatea calificării în semifinalele „C.C.E.", handbalistele de la **Universitatea Timișoara** s-au antrenat cu asiduitate, încercînd să corecteze carențele existente încă în jocul lor și care le-au împiedicat — după cum declara antrenorul echipei, prof. **C. Lache** — să realizeze la Leipzig un rezultat și mai strîns.

Meciul va începe la ora 18 și va fi condus de un cuplu de arbitri iugoslavi: **V. Simanovici** și **M. Valcici.**

CU GÎNDUL LA MONDIALE

GIMNASTELE FRUNTAȘE SE ANTRENEAZĂ PE GHEAȚĂ LA POIANA BRAȘOV

Poiana Brașov, început de ianuarie. În peisajul multicolor, repetat cu consecvență zi de zi, de la Patinoarul artificial distingem la un moment dat un grup de fete drăguțe, elegante și volubile. Recunoaștem cu ușurință pe cîteva dintre gimnastele noastre fruntașe: Elena Ceampelea, Alina Goreac, Rodica Apăteanu, Olga Ștefan, Elisabeta Badea și Lucia Chiriță, însoțite de cei doi antrenori ai lotului național, profesorii Nicolae Covaci și Emilia Liță. Fetele par a se descurca destul de bine cu dificultățile alunecării pe gheață, mișcările lor sînt cursive, presărate, din cînd în cînd, cu timide încercări de elemente mai grele (după exemplul antrenoarei, care execută chiar și sărituri!) și nu lipsesc, bineînțeles, nici... căzăturile (spectaculoase, firește!), dar pe acest aspect nu vom bate monedă. Îmbujorate, cu multă bună dispoziție și cu o teribilă poftă de mîncare, fetele părăsesc patinoarul cu un singur regret: „repriza de antrenament pe gheață a fost prea scurtă".

Cîteva explicații în legătură cu prezența gimnastelor la Poiana Brașov și cu activitatea desfășurată aici ne-a furnizat antrenoarea Emilia Liță: **„Se știe prea bine, gimnastica este un sport prin excelență de sală. Toate antrenamentele la aparate (și nu puține de-a lungul unui an) se fac între cei patru pereți ai sălii și, cu toată inventivitatea antrenorilor, monotonia și, poate, chiar plictiseala nu pot fi evitate. Iată de ce la început de an a devenit pentru noi un fapt obișnuit ca perioada afectată pregătirii fizice generale, ce precede activitatea specifică, la aparate, s-o petrecem la munte, cu preocupări adecvate: patinaj, schi, excursii. Sportivele suportă cu mare ușurință efortul solicitat, iar după-amiezile petrecute în sală sînt model de dăruire și muncă intensă. Pentru că, țin să precizez, chiar în această perioadă nu am uitat cu totul aparatele. Păcat că aici, la Poiana, putem lucra efectiv doar la paralele și parțial (unele elemente) la sol. Sînt convinsă însă că, după două săptămîni de activitate la munte, gimnastele vor lucra la cluburile lor cu și mai mare poftă și plăcere".**

Aceasta nu va fi de loc rău. În anul campionatelor mondiale pregătirea gimnastelor fruntașe nu trebuie să cunoască nici un fel de obstacole...

Două prietene, două bune gimnaste, două campioane absolute ale țării: Rodica Apăteanu (dreapta) și Elena Ceampelea, laureate ale campionatelor naționale pe 1968 și 1969, lucrînd la... solul gheții

Text și foto: **C. MACOVEI**

SINGURA CALE

Destinul cluburilor sportive universitare, aceste unități concepute a avea o mare vitalitate, este indisolubil legat de existența unei pepiniere în măsură să le alimenteze permanent. Dacă lucrurile ar sta astfel în realitate, sportul studențesc ar oferi, în contextul celui național, o imagine de-a dreptul reconfortantă.

Numai că celui ce are curiozitatea să facă o investigație mai la obiect, să pătrundă în intimitatea fenomenului, constatările pe care le va face nu-i vor prilejui de fel un sentiment de încîntare. Dimpotrivă. Cazul clubului sportiv Universitatea București, prezentat recent într-un comentariu, este departe de a rămîne izolat. Penuria de elemente care să alimenteze continuu echipele studențești, să le revitalizeze, are un caracter aproape general. Acest fenomen favorizează menținerea în formații a unor sportivi care nu mai au nici o contingență cu instituția ale cărei culori le reprezintă (unii nu le-au avut niciodată, nefiind nici studenți și, deci, nici absolvenți!?), ceea ce creează un cortegiu întreg de neajunsuri, bănești îndeosebi.

Au fost și sînt oameni de bună credință, animați de dorința sinceră de a vedea cluburile universitare în primplanul performanței, care cu competență și clarviziune au tras semnalul de alarmă, indicînd totodată direcția către ieșirea din impas. Dar, din păcate, îndemnurile lor dezinteresate, izvorîte din cele mai bune intenții, n-au găsit decît un palid ecou, n-au avut o forță generalizatoare. Și asta nu din vina lor.

De fapt, în sprijinul fenomenului ca atare nu există decît o singură cale de urmat: aceea ca cluburile universitare să-și formeze — la nivelul tuturor secțiilor de performanță — echipe de pitici și juniori. Selecționarea acestora se poate face în condiții ideale din școlile și liceele situate în perimetrul clubului. La terminarea studiilor liceale, tinerii absolvenți, legați spiritualicește de clubul la care au activat mai mulți ani, cunoscînd firește și satisfacții, vor putea opta pentru una din facultățile universității sau institutului respectiv. Deci, o cale foarte simplă, directă.

În acest fel s-ar elimina și cazurile — destul de frecvente — de studenți care activează ca sportivi în alte cluburi decît cele universitare. Fiindcă este normal ca studentul să fie legat prin toată ființa sa de locul de învățătură, acolo unde se făurește personalitatea sa. La drept vorbind, cine se poate îngriji mai dezinteresat, mai eficient, de educația studentului sportiv, dacă nu cadrele didactice din facultate, aceleași care au misiunea de a-l forma și ca specialist într-un domeniu sau altul? Cîte neajunsuri ar dispare dacă demarajul pe această singură cale s-ar realiza prompt, din convingere, cu acel sentiment de responsabilitate!

Ținem realmente la existența acestor cluburi? Vrem că ele să aibă viabilitate, trăinicie? Credem — detașați efectiv de inerție, de prejudecăți — în eficacitatea lor pe plan național? Dacă da, atunci să urmăm calea cea mai simplă, cea mai directă. Iar dacă vor mai exista suspiciuni, îndoieli, rețineri, nu va fi rău de loc să ne uităm puțin și la vecini, la cei mai apropiați sau mai îndepărtați, să vedem cum procedează ei pentru a ajunge la Olimpiade cu delegații alcătuite într-o majoritate zdrobitoare din studenți. Să privim și, fără îndoială, toate reținerile vor dispare, se vor risipi...

Tiberiu STAMA

ACTUALITATEA ÎN SCHI ȘI BOB

13 ȚĂRI LA STARTUL CAMPIONATULUI MONDIAL DE BOBLET

PANȚURU — cel mai bun timp la antrenamentul de ieri de la St. Moritz

ST. MORITZ, 15 (prin telefon). — **Aflată de marți în localitate (găzduită la hotelul „Gaspar Badrutt"), în vederea campionatelor mondiale, delegația boberilor români a și început antrenamentele neoficiale pe pista de la Cresta, alături de celelalte 26 de echipaje, reprezentînd opt țări (Franța, Anglia, Canada, Elveția, Austria, Cehoslovacia, Japonia, Suedia).**

În cursul antrenamentelor de marți, cea mai rapidă coborîre a fost realizată de bobul de 2 persoane al francezului Parisot (1:19,70), urmat de Panțuru (1:20,11), canadienii Storey (1:20,21) și Gehrind (1:20,32), austriacul Kaltenberg (1:20,41), francezul Luigi (1:20,94), austriacul Gruber (1:20,96), suedezul Ericsson (1:20,98).

Joi, antrenamentele de la ora prînzului au continuat. De astă dată cel mai bun timp l-a obținut Ion Panțuru (1:22,69), urmat de Kaltenberg (1:22,97), Ericsson (1:23,43) și Gruber (1:24,11).

Antrenamentele oficiale vor începe abia din ziua de 18 ianuarie, pînă atunci urmînd să sosească pe pistă și boberii din S.U.A., Spania, Italia, R.F.G.

Hariton PAȘOVSCHI

OLANDA - ROMÂNIA LA 21 SAU 22 APRILIE

Programul internațional al echipei noastre naționale — premergător turneului final din Mexic — s-a îmbogățit cu o nouă partidă. După cum ne informează antrenorul Angelo Niculescu, pentru luna aprilie a fost perfectată întîlnirea OLANDA — ROMÂNIA.

Jocul urmează să se desfășoare în Olanda, la 21 sau 22 aprilie.

CONCURS INTERNAȚIONAL LA BUȘTENI

În calendarul federației de specialitate și al cluburilor sportive erau programate pentru acest sfîrșit de săptămînă mai multe competiții de schi. Dar, din lipsă de zăpadă, multe dintre ele au fost amînate sau chiar contramandate. Totuși, acolo unde condițiile permit, organizatorii nu au abandonat proiectele și astfel sîmbătă și duminică la Bușteni se va disputa ediția a II-a a **„Cupei Caraimanului"** la fond juniori, competiție la care vor participa sportivi din Republica Democrată Germană, Republica Populară Polonă, Republica Populară Ungară și Republica Socialistă România. Țara noastră va fi reprezentată la acest concurs de următorii sportivi: **Vasile Papuc, Nicolae Veștea, Gheorghe Catrici, Nicolae Cristoloveanu** și **Ion Tudor.** La întrecere vor mai participa și schiorii fondiști juniori de la A.S.A., Dinamo, Tractorul și Steagul roșu Brașov, Șc. sp. Vatra Dornei și alții. Iată programul: **sîmbătă,** 10 km individual, iar **duminică** ștafeta de 3 x 10 km. Startul se va da din valea Dihamului.

La Sinaia, duminică, se va disputa etapa a II-a a „Cupei Speranțelor". Printre participanți, schiorii alpini de la centrele de copii ale C.S. Sinaia, Șc. sp. Sinaia, Centrul din Bușteni etc.

SPECIALIȘTI ROMÂNI ÎN AUSTRIA

Un grup de 9 profesori și antrenori de schi vor participa timp de două săptămîni la un curs internațional de schi la St. Anton, în Austria. În acest timp specialiștii români vor frecventa cursurile școlii austriece de schi alpin care vor fi predate de cunoscutul profesor KUKENHAUSSER. Vor lua parte: **Virgil Teodorescu, Ion Matei, Constantin Iovan, Toma Titus, Cornel Tăbăraș, Kurt Gohn, Eugen Naghi, Gheorghe Neamțu, Mihai Sulică.**

NICOLAE PERȚA ÎNVINGĂTOR LA MADRID

La concursul internațional de la sfîrșitul săptămînii trecute care a avut loc în capitala Spaniei au participat și doi atleți români: Nicolae Perța și Mihai Zaharia.

Nicolae Perța a evoluat la 60 m garduri — probă oficializată pentru campionatele europene pe teren acoperit — și a realizat o frumoasă victorie cu rezultatul de 8,1. Performanța reprezintă un record național stabilit pe această distanță. Pe locul secund Rafael Cano (Spania) 8,2. Mihai Zaharia s-a clasat pe locul secund cu 7,28 la lungime, după recordmanul Spaniei, Felipe Areta — cîștigător cu 7,31.

ECHIPA DE ȘAH A „RESTULUI LUMII" PENTRU MECIUL CU SELECȚIONATA U.R.S.S.

Fostul campion mondial Max Euwe a selecționat echipa de șah a „restului lumii", care va întîlni, la 28 martie, la Belgrad, selecționata U.R.S.S., într-un meci amical programat la 10 mese. Echipa cuprinde pe: Fischer (S.U.A.), Larsen (Danemarca), Portisch (Ungaria), Hort (Cehoslovacia), Gligorici (Iugoslavia), Reshevski (S.U.A.), Uhlman (R. D. Germană), Matulovici (Iugoslavia), Najdorf (Argentina), Ivkov (Iugoslavia).

CONCURSUL DE PATINAJ DE LA CORTINA d'AMPEZZO

La Cortina d'Ampezzo a continuat concursul internațional de patinaj viteză. Proba de 1 000 m a fost cîștigată de vest-germanul Keller în 1:21,6. Într-o altă categorie de participanți proba de 500 m i-a revenit lui Tipper (Anglia) în 41,5. Sotirescu (România) s-a clasat pe locul 10 cu 44,8.

„INTER" ÎNVINGĂTOARE LA BARCELONA

La Barcelona, în Cupa europeană a tîrgurilor la fotbal, Internazionale Milano a repurtat o valoroasă victorie, întrecînd cu 2—1 echipa F.C. Barcelona. Returul — la 21 ianuarie, la Milano.

Un important an modelistic

- **Organizăm a V-a ediție a C. M. de micromodele**
- **Navomodeliștii români printre favoriții viitoarelor C.E.**
- **Primul concurs național de carting**

În sfîrșit, tînăra noastră federație de modelism a intrat și în drepturi... administrative: „1970" i-a repartizat un birou în incinta CNEFS. Iată-ne, deci, prezenți la noul ei sediu, găzduiți fiind de antrenorul federal GEORGE CRAIOVEANU.

REP.: Așadar, „semne bune anul are".

G. C.: Și după cum se pregătesc modeliștii, cu siguranță va mai avea. Pentru ce anume vor ei să fie la înălțime, bănuiesc că știe toată lumea: în aprilie anul acesta găzduim campionatele mondiale de micromodele — Indoor.

REP.: Jucăm, cum se spune, pe teren propriu.

G. C.: Întocmai. De aici, dorința sportivilor de a se prezenta la întrecerea amintită cu cele mai bune aparate, ambiția de a obține mari performanțe.

REP.: V-am ruga să zăbovim o clipă mai mult asupra acestui capitol, „mondialele" de micromodele fiind unul din principalele evenimente ale anului nostru sportiv 1970. Ce știm noi despre a V-a ediție a C.M. de micro-

(Continuare în pag. a 2-a)

Ce ar fi făcut GRECIA, PORTUGALIA sau ELVEȚIA în grupa C a lui „EL MUNDIAL"?

Învinșii României comentează tragerea la sorți

ATENA: Nici o speranță în fața favoriților...

LISABONA: Eusebio dorește prietenilor săi de la București să realizeze o mare surpriză!

ZÜRICH: România poate juca de la egal la egal cu oricine

Știri din pregătirile echipelor finaliste

ÎN PAGINA a 4-a

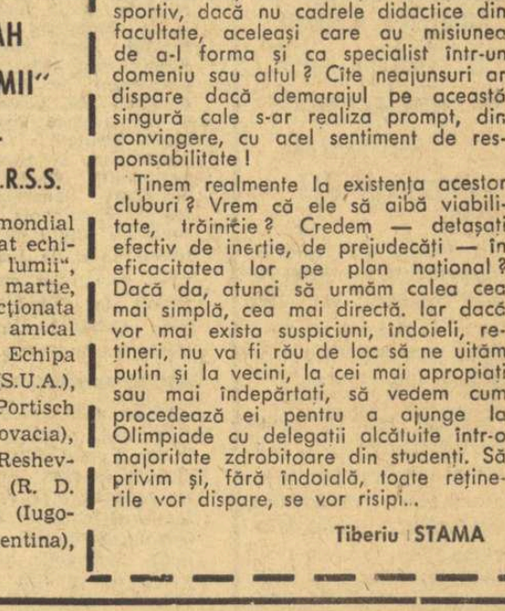

Album sportiv bucureștean: Eusebio

Încercări-transformări

Am văzut rugbyul adevărat, rugbyul realist

Așadar „misiunea Tarbes" a fost încheiată fără ca excepționalul — victorie asupra naționalei Franței — să se fi realizat, deși poate în 1969, mai mult ca oricînd, șansele hîrtiei ne surîdeau, mizîndu-se pe absența celor trei mari nume ale rugby-ului francez, Céster, Maso, Spanghero, proaspeți laureați ai premiului OSCAR pentru rugby, a căror valoare a fost simbolic echivalată cu strălucirea aurului, argintului sau bronzului din care era confecționată gheata ce reprezenta prețiosul trofeu.

Și totuși, acum, după o bună perioadă de așezare și ordonare a impresiilor, după excelentul prilej de verificare vizuală a constatărilor de după meci, oferit spre bucuria noastră de televiziunea română prin transmisia înregistrată a meciului de la Tarbes, ne dăm seama că o victorie asupra „Cocoșului", deși posibilă, depășea limitele normalului, nu exprima fidel raportul valoric dintre cele două reprezentative.

Să trecem însă peste meciul-test de la Tarbes, despre care de fapt s-a vorbit la vremea cuvenită, și să ne oprim puțin asupra învățămintelor acestui turneu, care de la Tarbes a trecut prin Brive, a făcut apoi o deviere imaginară trecînd prin Londra pentru a vedea „XV"-le britanic întrecînd pe „Springboks" și încheindu-se în final la Angoulême.

Ca jucător în teren, „specializat" în meciurile cu Franța, am încheiat acest turneu cu un gust amar, pe care scuze chiar justificate, motive chiar reale, împrejurări chiar nefavorabile, nu-l pot îndepărta. Și aceasta nu pentru că nu am cîștigat meciul cu Franța, și nu pentru că am făcut acest turneu poate într-un fel rău așezat, și nu pentru că am cîștigat un singur meci din trei și nu pentru că..., ci pentru că *n-am putut* cîștiga meciul cu Franța, pentru că *n-am avut posibilitatea* unei alte așezări a turneului, pentru că *am pierdut* două meciuri din trei, dar mai ales pentru că — în sfîrșit — am văzut adevărata față a rugbyului, am văzut *rugbyul — realist*, am văzut rugbyul în care eficiența, această mare cerință a vieții actuale, este căutată pornindu-se de la gest pînă la acțiune, de la primul pînă la ultimul jucător, din primul și pînă în ultimul minut.

Acest rugby l-am văzut exersat în „deschiderile" juniorilor, cadeților sau rezervelor, care, prin „amicalele" lor, ne făceau să întîrziem lîngă teren pentru a-i urmări, sau ne obligau la o echipare rapidă pentru a-i mai „prinde". Iar după aceste mici exemple, au urmat acele 80 minute memorabile petrecute în fața televizorului pentru a urmări o autentică lecție de rugby predată de reprezentativele Angliei și Republicii Sud-Africane.

Poate vă așteptați cumva sa remarcăm vreo „schemă-cheie" prin care una din echipe reușea să-și întreacă adversarii, încercarea devenind o simplă formalitate, sau poate așteptați să remarcăm un nume, un meșter al înfloriturilor trasate fin și cu dibăcie prin toată apărarea adversă, sau poate doriți un altul ale cărui lovituri de picior să pară teleghidate, sau poate vă închipuiți un joc în care balonul stă 75 din 80 de minute în teren, circulînd prin mîinile jucătorilor ce aleargă elegant printr-o apărare căzută în admirație, singurele întreruperi fiind cauzate de repunerile de la centru!

Nu, nimic din toate acestea, care ar face din rugby un spectacol de operetă.

Nu, închipuiți-vă doar un rugby practicat de 30 de jucători care într-adevăr muncesc 80 de minute. Închipuiți-vă un joc în care fiecare jucător posesor al balonului devine un pericol pentru adversar, încercînd o înaintare în dispozitivul advers cît mai aproape de limita admisibilă dar care în orice moment este sigur de sprijinul și susținerea partenerilor. Acestor jucători nu le place să ocolească, după cum nu le place să cedeze, astfel că orice metru cîștigat este apărat din răsputeri prin protejarea balonului.

Închipuiți-vă un joc în care o echipă muncind cu sîrguință 79 de minute, uzînd adversarul, încercîndu-i toate capacitățile de apărare, fiind convinsă că, dacă a muncit mai mult, minutul 80 îi va răsplăti prin victorie efortul depus.

Închipuiți-vă o echipă care a studiat minuțios toate „amănuntele" jocului, începînd cu aruncarea balonului din margine și terminînd cu poziția de relaxare din pauză, pentru fiecare alegînd soluția cea mai eficace.

Închipuiți-vă toate acestea și veți descoperi jocul real de rugby, veți descoperi eficacitatea lui, veți descoperi teribila lui asemănare cu viața.

Dar jocul real nu se poate dezvolta decît într-un cadru real și despre aceasta — într-un număr viitor.

Paul CIOBANEL

RAPID, POLITEHNICA GALAȚI ȘI... RESTUL

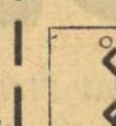

Reflecții la jumătate de drum

Un tur de campionat ce pare să confirme ascendența manifestată de outsiderii turneului final de anul trecut. Rapidul, în aceeași tînără alcătuire, dar cu experiență îmbogățită, a început campionatul în forță, conducînd plutonul mai multe etape în șir în care nu pierduse decît un set. Înfrîngerea neașteptată suferită, în Giulești, în fața studenților gălățeni a dus la o inconstanță evidentă în meciurile cele mai importante, ceea ce a făcut ca giuleștenii să ajungă pe locul IV la finele turului, după ce a mai pierdut două partide (cea cu Dinamo și cea cu Unirea Tricolor), cîștigînd însă de o manieră categorică meciul cu Steaua. Îmbucurător totuși de constatat la echipa antrenorului emerit Gh. Petrescu închegarea unei formule stabile precum și creșterea valorică a unor jucători tineri (Cătălin, Cristian Ion și Chițigoi). Fără îndoială un catalizator al coeziunii Rapidului, care în acest sens începe să rivalizeze cu Steaua, a fost Drăgan, ale cărui utile îndrumări sînt urmate cu sfințenie de tineri. În ce-l privește, Drăgan pare să înceapă o nouă tinerețe — cel puțin așa a arătat în prima parte a campionatului — și aceasta nu poate decît să ne bucure, știut fiind faptul că aportul său la C.M. din acest an rămîne încă hotărîtor. Dintre ceilalți jucători, Victor Cătălin atrage asupra sa din ce în ce mai insistent atenția selecționerilor. Credem că exersînd mai mult unele procedee tehnice în apărare, eliminînd „absența" etalată uneori în joc, și sporindu-și mobilitatea în teren, el ar putea deveni util echipei naționale. Într-o scădere vizibilă, determinată și de tentativele hazardate care au fost făcute cu el la echipa de tineret (transformat din trăgător, cum continua totuși să joace la echipa sa de club, în ridicător) ni s-a părut Penciulescu, un jucător care promitea mult acum doi ani.

Revenind la „echipa" Rapid, trebuie să subliniem totuși că, la un grad avansat de omogenitate, nu are constanță în evoluții, așa cum a arătat în finalul turului. A fost învins de Politehnica pentru că nu a reușit să depășească blocajul prompt și agresiv al studenților printr-o mai mare varietate a acțiunilor de atac, a învins pe Steaua, făcînd cel mai bun joc din tot turul, tocmai datorită acestui lucru, precum și formei excelente a lui Drăgan, ca în final să piardă clar partida de la Brăila...

Ca și Rapidul, fără pretenția de a deține jucători de mare clasă (exceptînd pe Udișteanu) sau capabili să atingă acest nivel, Politehnica Galați a debutat în turul campionatului întinerită și a obținut rezultate foarte bune. Antrenorul Florin Balaiș a omogenizat echipa într-un timp record și nu s-a sfiit să le arate celor trei bucureștene că își mărește pretențiile în ce privește clasamentul acestui an. Dintre jucători, tînărul ridicător Stere ni se pare un element de perspectivă în timp ce un alt tînăr (Păduraru) a progresat destul de lent și, în plus, are evoluții inconstante, la care se adaugă o pronunțată inerție.

Singurul jucător dat lotului de Politehnica, Udișteanu, are contribuții decisive la victorie, dar ni s-a părut nu îndeajuns de rezistent. Aceasta se datorează, probabil, și nerespectării întocmai a regimului impus unui sportiv de mare performanță, în afara terenului.

Dintre celelalte formații ale diviziei A, demne de semnalat mi se par evoluția echipei Viitorul Bacău, ajunsă în vecinătatea plutonului „celor 4 puteri", precum și căderea studenților timișoreni în subsol (deși au cîțiva jucători valoroși și tineri, Tănăsescu, Armion etc.). Situația acestei echipe ar trebui să preocupe Federația de specialitate, întrucît Timișoara este un centru voleibalistic destul de important.

Celelalte formații masculine, obișnuitele luptei pentru evitarea retrogradării, între care a coborît și Tractorul Brașov, și-au menținut atitudinea lipsită de orizonturi mai strălucite. Unicul sens al existenței lor este figurația în prima divizie. De aceea se impun măsuri continue de reîntinerire (ca de altfel în tot eșalonul condus de Viitorul Bacău), astfel încît să devină măcar gazde ale celor mai bune elemente generate de divizia școlară și nu sălaș al plafonaților și „pensionarilor".

Aurelian BREBEANU

CIUDATA METAMORFOZĂ A UNUI ATELIER DE MATERIALE SPORTIVE

INCEPUT DE COMEDIE...

Vestea că specialiștii cooperativei „SABARUL" și-au asumat răspunderea producției de materiale sportive a impresionat atît de puternic încît, în mai puțin de un sfert de oră, un reporter sportiv era în biroul președintelui. Iar cu un ceas mai tîrziu se și preda articolul intitulat: „SABARENII COOPERATORI — ȘI IN SPORT INOVATORI!" Succesul a fost colosal. Spre surprinderea colegului, însă, articolul a fost planificat în pagina de umor. Se înțelege, autorul s-a opus, argumentînd că este vorba de o treabă serioasă, conform unei decizii care prevede înființarea mult așteptatului ATELIER DE MATERIALE TEHNICE SPORTIVE (A.M.T.S.) pe lîngă cunoscuta cooperativă. Bineînțeles, s-a rîs și mai tare, responsabilul nostru cu satira, afirmînd chiar, că o poantă atît de bună n-a mai auzit de mult.

...CU SFIRȘIT DE TRAGEDIE

Aceasta s-a întîmplat în urmă cu peste 10 ani. Iată însă că — din motive lesne de înțeles — în 1961 A.M.T.S. trece la întreprinderea Ambalaj-lemn din București. „Rocada" (spun gurile rele) s-a făcut, deoarece în acea toamnă bogată, cooperatorii nu prea aveau spor lucrînd cu... coșurile de baschet. Măsura a fost bine venită, cei de la Ambalaj-lemn nemaicăzînd în extrema „sportivă" și căutînd — dimpotrivă — să asimileze articolele sportive la... producția de ambalaj. Astfel, după o perioadă de aur — în care începuse să apară pe piață din ce în ce mai multe garnituri de popice, șahuri, palete de tenis etc. — în ultimul timp, atelierul de materiale tehnice sportive trece la producția de serie a grătarelor, lăzilor de lemn ș.a. Concomitent — de ce să nu recunoaștem — A.M.T.S.-ul mai lucrează palete Soft (și încă foarte bune), ceva popice și cîteva cronometre pentru natație. Curind, însă, se abandonează „softul" (nu mai este materie primă) trecîndu-se la producția de palete București „C". Bune și ele. Apoi, se renunță și la acest sortiment, prea complicat după părerea unora introducîndu-se în lucru „celebra" paletă București B.T.2 Intre timp, producția de ambalaj lemn a „atelierului sportiv" crește văzînd cu ochii. Iar ca să crească mai mult, se renunță și la fabricarea garniturilor de popice. (Aducem noi din import!).

Ce face acum ATELIERUL DE MATERIALE TEHNICE-SPORTIVE? Vă spunem tot noi: face funduri de tocat, făcălețe, mosoare. „Sport", săracul, nu mai face. Nu mai are cum! A fost mutat (chipurile ridicat la rang de „secție") de pe Vaselor în strada Mărgeanului, unde lucrează orice numai materiale tehnice sportive NU! Strungul cu care a fost dotat (mașină specială adusă din import — zice-se — pentru fasonarea bețelor de popice) strunjește picioare de scaune, oamenii împletesc coșuri de nuiele, iar responsabilul secției bate pe la diferite uși în speranța că, totuși, va putea onora contractul cu „comerțul" care i-a solicitat anul acesta 45 000 de palete, din acelea cu care nu se mai joacă în nici o țară din Europa. (Acceptarea s-a făcut, firește, pe principiul „rău cu rău, dar mai rău fără rău").

Acum, și cu paletele acestea! De unde „soft", cînd „Anticorozivul" nu mai poate să livreze buretele respectiv? (Comandă specială, dureri de cap). De unde placaj de tei, cînd?... Aici, greșim. Placaj de tei i-a fost repartizat atelierului. Intr-un an chiar, trei metri cubi! Neșansa oamenilor, a sutelor de mii de sportivi, a fost că unul dintre acești metri trebuia adus de la DETA, altul de la RM. VILCEA și ultimul de la GUGEȘTI. Incomod, oricum! Dar, fiind vorba de sport, de un lucru atît de „minor" nu a surprins. A dezamăgit doar...

ATENȚIE SPORTIVI CUM LANSAȚI BILELE!

Așadar, pe anul 1970 s-a renunțat la popice. (Atenție sportivi cum lansați bilele!). E dificil și cu lemnul de carpen și cu strungul ăla străin... În fond, sportivii — dacă au ambiție — se pot juca și cu mosorele. „Piața", totuși, a cerut popice. A cerut și palete mai multe (aproape dublă cantitatea). Inconstantă, însă, „piața" a cerut și funduri pentru tocat. Atunci? Atunci, ce sîntem întîi: INTREPRINDERE DE AMBALAJ-LEMN CU ATELIER DE MATERIALE SPORTIVE, SAU ATELIER DE MATERIALE SPORTIVE CU ÎNTREPRINDERE DE AMBALAJ-LEMN?

In rezumat, Atelierul de materiale tehnice sportive nu va lucra nimic anul acesta, în afară — probabil — de faimoasa paletă de tenis, care reprezintă doar unul din zecile de sortimente ce ar trebui să le producă în mod curent A.M.T.S. Lăsînd la o parte tonul ușor ironic, Intreprinderea ambalaj-lemn a făcut — credem — eforturi serioase pentru a menține pe linia de plutire, în toți acești ani, respectivul atelier. Vezi fosta linie de fabricație a popicelor, vezi paletele soft, vezi greutățile în procurarea materialelor, în organizarea producției sportive. De bună seamă însă, cu fiecare an ce a trecut, „suflul" n-a mai fost același, 1970 culminînd cu o coborîre sub zero a întregii producții de materiale sportive. Cineva, poate, ar fi tentat să enunțe următoarea întrebare: „Ce anume contingență poate avea întreprinderea ambalaj-lemn cu o problemă de complexitatea celei pe care în mod specific o comportă industria materialelor tehnice-sportive, problemă cu o structură complet diferită de cerințele tehnice, tehnologice, de cu totul alte coordonate și chiar în contradicție cu specificul respectivei întreprinderi?" Răspunsul nu poate fi decît unul. Și acela caragealesc: Nu contingența ne interesează, ci materialele sportive! Iar întreprinderea amintită a dovedit că poate produce palete, popice etc.

CUM IEȘIM TOTUȘI DIN IMPAS?

Ieșirea din impas trebuie studiată în contextul cererii mereu crescînde a materialelor de sport-agrement-turism. Soluții sînt multe. Una dintre acestea — și cea mai simplă — ar fi respectarea a ceea ce scrie pe firmă: ATELIER DE MATERIALE TEHNICE SPORTIVE. Deci, nu atelier de mosorele și... E drept, amintitele produse au marele avantaj de a nu cere prea mult efort creator! În plus, cu ele poți face — și încă operativ — planul. Adică de ce „Prin sport, cît mai multe produse de ambalaj-lemn, și nu „PRIN AMBALAJ-LEMN, CIT MAI MULTE MATERIALE SPORTIVE? Așa cum este normal, cum firea lucrurilor o cere. Cum inițial a fost creat mult urgisitul atelier de materiale tehnice-sportive.

Vasile TOFAN

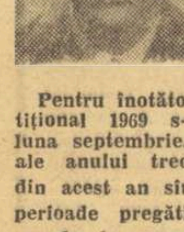

CRAUL, BRAS, DELFIN...

CRITERII DE APRECIERE

Pentru înotători anul competițional 1969 s-a încheiat în luna septembrie. Ultimele luni ale anului trecut și primele din acest an sînt etapele unei perioade pregătitoare dintr-un an de la care așteptăm mai mult decît de la cel care s-a scurs. În condițiile materiale existente acest mai mult trebuie să însemne un progres generalizat la toate probele și o organizare a secțiilor care să permită o primenire permanentă a plutonului fruntaș. Acest obiectiv revine ca un laitmotiv la fiecare sfîrșit de an, dar el se îndeplinește doar parțial.

In darea de seamă, expusă cu prilejul analizei anului 1968, se aprecia că principala cauză a progresului lent este împrăștierea forței antrenorilor, situație pe care ar încuraja-o cluburile. Suplimentar s-a difuzat un material orientativ în legătură cu organizarea secțiilor. Cu toate acestea cauza principală a nerealizării acestui obiectiv trebuie căutată la federație, ale cărei criterii de apreciere a muncii antrenorilor și rezultatelor sportivilor nu sînt cele mai potrivite. Oricît de riguros ar fi întocmită o dare de seamă sau elaborarea unei linii orientative, ele rămîn neoperante atîta timp cît nu sînt însoțite de criterii de apreciere în concordanță cu principiile propuse. CRITERIILE DE APRECIERE SINT NORME DE IERARHIZARE VALORICĂ A ACTIVITĂȚII ANTRENORILOR ȘI ELE TREBUIE SĂ REGLEZE CONȚINUTUL MUNCII, FIIND UN INSTRUMENT DE DIRIJARE DE PRIMĂ NECESITATE.

La ultima consfătuire a antrenorilor s-a dat citire unui clasament în care aprecierile asupra conținutului muncii fiecărui antrenor se făceau prin însumarea locurilor I ocupate de elevii respectivului antrenor la diversele concursuri. Slăbiciunile acestui mod de apreciere ies lesne în evidență dacă ținem seama că în această balanță „loc 1" însemna și campionatul copiilor de opt ani și campionatul seniorilor, iar două titluri de campioni la seniori cîntăreau mai puțin decît trei locuri I la concursul copiilor de 10 ani. Acest mod de apreciere confundă semnificația numărului de participări cu numărul de persoane fizice. Și cu aceasta începe munca fără finalitate, iar liniile orientative se transformă în documente formale. Numeroși antrenori figurează în mai multe clasamente, ceea ce confirmă faptul că fiecare antrenor face de toate. Majoritatea sportivilor **care au contribuit la cumulul punctelor, fiind alcătuită din copii (ale căror performanțe trebuie să ne intereseze numai prin prisma rezultatelor viitoare)** reiese destul de limpede că oficializarea acestui punct de vedere duce la goana după locul I, ignorîndu-se de pildă, corectarea tehnicii, adică munca de perspectivă. SINGURUL CRITERIU, RAȚIONAL, DE APRECIERE a **activității unui antrenor de copii trebuie să fie numărul celor care știu să înoate CORECT în cît mai multe procedee. Aprecierile comparative între antrenorii care lucrează la diferite nivele trebuie să aibă la bază și principiile după care au fost selecționați copiii, gradul pregătirii înotătorilor. Aplicarea unor criterii cuprinzătoare constituie însă o treabă mai pretențioasă și presupune angajarea unui punct de vedere personal, precum și un contact mai strîns cu practica. La copii, trebuie să veghem în permanență asupra mijloacelor prin care se realizează performanța. Apoi, criteriile de apreciere trebuie să fie formulate la începutul unui an și nu în preajma conferințelor, ele neavînd doar o existență festivă. De aici cerința ca ele să fie stabile. În legătură cu aprecierea performanțelor seniorilor contează în măsură egală valoarea rezultatului și momentul realizării lui. Pentru exemplificare, un singur caz. Media primelor cinci crauliste la sfîrșitul anului 1969 este 66,5, dar dacă la Cupa Europei numai patru din ele ar fi realizat această medie echipa feminină în ansamblu ar fi urcat cu două locuri în clasamentul general.**

Acestea sînt primele aspecte pe care le consider necesare pentru formularea criteriilor de apreciere a activității tehnicienilor noștri.

Remus DRAGUȘANU

JUCĂTORII ROMÂNI DE TENIS DE MASĂ ÎN PLINĂ ACTIVITATE COMPETIȚIONALĂ INTERNAȚIONALĂ

În săptămînile viitoare, reprezentanții tenisului de masă românesc vor lua startul la o serie de competiții internaționale deosebit de importante.

• Astfel, între 31 ianuarie și 2 februarie, la Bratislava, vor avea loc internaționalele Cehoslovaciei unde vor fi prezenți Magdalena Lesai, Viorica Ivan, Teodor Gheorghe și Nicolae Stelian.

• După cum se știe, sala Floreasca, din Capitală, va găzdui în zilele de 5—8 februarie, campionatele internaționale ale României. Față de cele anunțate cu cîtva timp în urmă, pe lîngă confirmarea participării sportivilor din Ungaria, Cehoslovacia, Iugoslavia, R.F. a Germaniei, și-au mai trimis adeziunea și federațiile de specialitate din U.R.S.S. și R.D. Germană. Forul de resort de la Berlin a comunicat și numele concurenților: Doris Hovestadt, Petra Stephan, Raue Bernard, Wolfgang Rescke. În schimb, federațiile engleză și daneză au înștiințat pe organizatori și nu vor putea onora invitația.

• În sfîrșit, în ultima decadă a lunii februarie, jucătorii noștri vor fi prezenți la internaționalele R.F. a Germaniei (Oberhausen, 21—22) și ale Angliei (Londra, 26—28).

UN IMPORTANT AN MODELISTIC

(Urmare din pag. 1)

modele — Indoor: știm că vor avea loc la salina Slănic-Prahova, că onoarea de a organiza respectivele întreceri se datorează frumosului prestigiu de care se bucură aeromodelismul românesc pe plan internațional, că se contează pe o participare record. Cu scuza de a nu fi prea direcți: ce știți dv.?

G. C.: Regret, dar prea multe lucruri nu pot spune în plus, deoarece sîntem abia în faza de început a pregătirilor pentru „mondiale". Totuși... Întrecerea se va desfășura timp de trei zile, dimineața și după-amiaza, fiecare concurent avînd dreptul la șase zboruri oficiale. În clasament, însă, se va ține seama doar de suma celor mai bune două evoluții. Favoriții și adversarii noștri direcți: KALINA (Cehoslovacia) recordman mondial, RICHMOND (S.U.A.) campionul mondial de anul trecut, REE (Ungaria) și BECK (R. F. a Germaniei)

REP.: Cîteva cuvinte despre reprezentanții noștri.

G. C.: Echipa, cred, va fi condusă de către decanul de vîrstă și de performanță, multiplul campion și recordman — OTTO HINTZ, din Tg. Mureș.

REP.: În afară de pregătirea propriu-zisă a sportivilor, ce va determina — în mare măsură — obținerea înaltului titlu?

G. C.: Aparatul. Iar la acesta, totul: aripile, fuselajul, motorașul — un fir de cauciuc ce pune în mișcare elicea și care poate fi răsucit de 1 200 de ori.

REP.: Ne-am obișnuit să vedem evoluînd la concursuri aparate cîntărind mai puțin de un gram. Care va fi performanța în această aprigă dispută de a face micromodelele cît mai ușoare?

G.C.: Limită nu există. Cele mai reușite, cele mai moderne miniaeronave, însă, nu vor depăși greutatea unui sfert de coală de hîrtie ministerială. Adică, aproximativ 0,650 gr.

REP.: Așadar, micromodeliștii noștri se pregătesc. Numai ei?

G.C.: Păstrînd oarecum ordinea marilor competiții, un alt eveniment sportiv important al anului 1970 va fi campionatul mondial de aeromodele captive. Întrecerile vor avea loc în Belgia, între 19—23 august. La această mondială competiție participăm și noi, trimițînd reprezentanți la toate categoriile (viteză, cursă 10 km și acrobație aeriană). Deci, pregătiri intense fac și aeromodeliștii specializați în zbor captiv

REP.: Ce alte importante evenimente sportive — care ne privesc, desigur — mai consemnează anul modelistic 1970?

G.C.: Constructorii de navomodele vor participa la noua ediție a campionatelor europene (machete) ce au fost programate în noiembrie, la Milano. Luăm parte la aceste întreceri cu destul optimism, aici fiind acreditați cu mai multe medalii de argint și bronz cucerite prin Francisc Jelenici și Gheorghe Anghel, la ultimele campionate mondiale de anul trecut. Ne pregătim, de asemenea, pentru a participa la o mare și inedită competiție: primul campionat mondial de rachetomodele. El va fi organizat de către Federația Aeronautică Internațională și programează „cosmicele zboruri" între 22—25 septembrie, pe un rachetodrom din Iugoslavia. Și aici vom fi prezenți luînd startul alături de cei mai buni rachetomodeliști (ne numărăm printre ei) de pe toate continentele

REP.: În sfîrșit?...

G.C.: În sfîrșit, anul modelistic '70 patronează una dintre cele mai îndrăgite întreceri: întîiul campionat național de carting. Întrecerea, mult așteptată, este rezervată atît seniorilor cît și juniorilor și putem afirma, încă de pe acum, că vor fi dîrze dispute. Se va alerga pe carturi de construcție românească, cu motoare tip Carpați (68 cmc), după regulamentul internațional F.I.K. Miniraliul (viteză pe circuit) îl vom organiza între 19—20 septembrie, la București.

Calendarul sportiv al școlii între împlinire și expectativă

Azi: Liceul „Vasile Alecsandri" - Galați

Am fost, recent, oaspeți ai elevilor Liceului „Vasile Alecsandri" din Galați, dorind să aflăm în ce măsură este respectat calendarul sportiv întocmit la începutul anului școlar. Am avut, mai întîi, plăcuta surpriză de a afla că din cei 724 de elevi ai liceului 570 sînt angrenați în activitatea sportivă. O activitate permanentă, desfășurată în principal, cum este și firesc, pe baza acestui document de bază.

ATLETISMUL — LA LOC DE FRUNTE

Chiar și dintr-o sumară trecere în revistă a prevederilor calendarului sportiv al școlii, ne dăm seama că atletismul ocupă cele mai multe capitole. Lucrul nu este de loc întîmplător dacă avem în vedere faptul că acest sport este cel mai îndrăgit de elevi. Este de reținut — referindu-ne la atletism — că de pe băncile liceului și-a făcut intrarea spectaculoasă în atletismul românesc eleva Fira Rafița. De altfel, ca o dovadă a aprecierii de care se bucură această sportivă fruntașă în cadrul liceului gălățean este și faptul că, de curînd, a fost amenajată aici o expoziție a trofeelor cucerite de ea pînă acum, la competiții interne și internaționale.

Dar atletismul — cum aminteam la început — se prezintă cu un bilanț satisfăcător, ceea ce ne îndreptățește să credem că în viitor liceul gălățean va fi o apreciată pepinieră de performeri pentru această disciplină atît de pretențioasă.

Ne referim, în mod deosebit, la rezultatele obținute în cadrul competițiilor de masă: crosul tineretului organizat de municipiu, unde echipa liceului a ocupat locul II; pentatlonul organizat în 1968 de C.J.E.F.S unde, de asemenea, elevii liceului au obținut locul II etc.

— Este de reținut faptul că la toate aceste competiții — ne spunea prof. Constantin Calfas, șeful catedrei de educație fizică — nu s-a participat cu atleți ce desfășoară activitate de performanță.

ANGRENAREA ELEVILOR LA JOCURILE SPORTIVE

După ce și-au făcut un stagiu în activitatea sportivă de masă (trebuie menționat că la acest capitol liceul este declarat fruntaș, întrucît are un număr foarte mare de elevi care practică voleiul, handbalul, baschetul și fotbalul) mulți dintre sportivii-școlari au trecut la activitatea de performanță. Echipa de volei (b) a promovat în divizia școlară terminînd turul recent încheiat pe locul V. Nici handbaliștii nu s-au lăsat mai prejos. Și echipa lor concurează — cu bune rezultate pînă acum — în divizia școlară Baschetbaliștii, la rîndul lor, activează în campionatul municipal, clasîndu-se pe locul II la sfîrșitul anului 1968.

Poate că ar trebui amintit aici faptul că se observă o mai redusă participare a fetelor la jocurile sportive. Ni s-a spus, însă, că se are în vedere acest aspect și după vacanța care de abia a luat sfîrșit se va trece la o recrutare masivă a elevelor dornice și dotate să joace baschet, volei și handbal.

UNDE SE PREGATESC SPORTIVII?

După cum am văzut, sportul are cu adevărat un caracter de masă la liceul „Vasile Alecsandri". Aceasta nu ar fi fost posibil dacă nu s-ar fi găsit înțelegerea necesară pentru amenajarea de terenuri și săli de sport corespunzătoare. Cine intră în sala de sport a liceului va rămîne plăcut impresionat nu numai de grija cu care este întreținută, dar și de dotarea ei cu toate cele necesare — ceea ce asigură buna desfășurare a voleiului, baschetului și orelor de educație fizică pe timpul iernii. Bazinul de înot al școlii de 18/6 m (acum în reparație), poligonul de tir, terenurile de handbal și baschet bituminizate și cel de volei cu zgură, gropile pentru sărituri și pista de zgură de 35 m — iată doar o parte din ceea ce ne-am obișnuit să denumim baza materială a sportului. În ceea ce privește echipamentul, trebuie să spunem că și acesta corespunde nevoilor actuale ale sportului ce se practică în liceu.

Ajunși la acest capitol este cazul să amintim că nu întotdeauna sînt asigurate fondurile bănești necesare deplasării unei echipe la anumite competiții și, de asemenea, nu s-au asigurat, încă, banii pentru plata chiriei la sala de handbal a municipiului. Inspectoratul de învățămînt și conducerea școlii — pe linia colaborării ce le caracterizează — vor rezolva, cu siguranță, și această problemă.

CITEVA CUVINTE DESPRE PROFESORI

Un grup de trei profesori de sport (C. Calfas, P. Faust și Horia Dulgheru), avînd o îndelungată experiență în sportul școlar, asigură buna pregătire a elevilor de la liceul „Vasile Alecsandri". Nu se pot trece cu vederea... vederile înaintate despre sport ale directorului școlii, profesorul Tănase Nejneru care acordă, ori de cîte ori este nevoie, întregul sprijin și manifestă deplină înțelegere față de activitatea sportivă.

În felul acesta calendarul sportiv al liceului gălățean (competent întocmit și bogat în manifestări) se traduce zi de zi în fapte. Lucru îmbucurător și deplin folositor sportului școlar.

Ion GAVRILESCU

ÎNTOTDEAUNA PE FAZĂ!

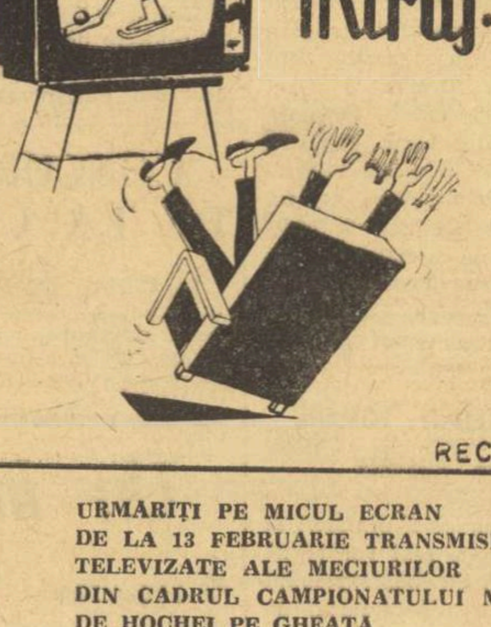

MEREU IN MIJLOCUL ACTIUNII, CU UN TELEVIZOR miraj.

RECOM.

URMARIȚI PE MICUL ECRAN DE LA 13 FEBRUARIE TRANSMISIILE TELEVIZATE ALE MECIURILOR DIN CADRUL CAMPIONATULUI MONDIAL DE HOCHEI PE GHEAȚA

CALITAȚILE TELEVIZORULUI „MIRAJ" VA ASIGURA O VIZIONARE IN CONDIȚII EXCEPȚIONALE

PREȚUL: 4.335 LEI.
SE POATE CUMPARA ȘI CU PLATA IN 12—18 RATE LUNARE, cu un aconto de la 650—867 lei.

(3437)

CRONICA specia-listului

Materialele de specialitate apărute în ultimul timp se arată interesante sub aspectul problemelor metodice cu privire la unele adaosuri în procesul de pregătire al fotbaliștilor fruntași. Acestea, sintetizate, sînt următoarele :

1. Tendința de generalizare a instruirii, în special a celei tehnico-tactice, în trei direcții principale ;

2. Tendința de transmitere treptată de sarcini și mijloace dintr-o perioadă în alta ;

3. Necesitatea de a determina cît mai obiectiv diferențierea dintre starea înaltă de antrenament și forma sportivă.

În ceea ce privește prima problemă, din studierea atentă a jocului se constată fără prea mare greutate că 8 din cei 11 jucători (se exclud portarul și cei doi fundași centrali) depun aproximativ același efort, iar gama procedeelor tehnico-tactice este aproape uniformă. Statisticile din ultimul timp demonstrează că numărul intervențiilor jucătorilor în fazele de atac și apărare nu mai este determinat, ca în trecut, de postul jucătorilor. Diferențierea dintre apărători și atacanți (strict specializați) începe să fie din ce în ce mai mică.

Pentru ca discuțiile pe marginea acestei realități să nu se denatureze, reamintim un lucru esențial : sarcinile jucătorilor pe posturi se mențin, rezolvarea lor de asemenea. Ceea ce jocul demonstrează, iar antrenamentele vor trebui să rezolve, se rezumă în viitor la o „antrenare" mai eficientă a acestor sarcini duble, la toți jucătorii de cîmp, dar în special la fundașii laterali, mijlocași și cei patru înaintași.

Plecînd de la aceste fapte incontestabile (sau altele) unii antrenori și-au pus pe bună dreptate întrebarea dacă procesul de antrenament actual pregătește jocul așa cum ar trebui, ajungînd la concluzia că acesta nu rezolvă întrutotul observațiile de la jocuri Astfel, antrenamentele au fost concepute în așa fel încît diferențierile legate de efort, dar în special cele legate de pregătirea tehnico-tactică să intervină în cadrul a 3 grupe de jucători și anume : a) portarii, b) fundașii centrali și c) fundașii laterali, mijlocașii și înaintașii. Aceasta înseamnă că la perfecționarea procedeelor tehnico-tactice de atac și apărare (tras la poartă, centrări, demarcări, degajări, deposedări, dublaj etc.) iau parte integral fundașii laterali, mijlocașii și înaintașii ș.a.m.d. În acest sens, ciclul săptămînal este adaptat la cele 3 grupe de jucători.

Întrucît spațiul nu ne permite, aș spune în concluzie că în general lucrurile mi se par reale, chiar dacă problema în sine nu prezintă o noutate. Avînd posibilitatea să asist la antrenamentele lotului conduse de Angelo Niculescu și ale echipei Universitatea Cluj, cînd era aici antrenor C. Teașcă, mi-am dat seama de aplicarea acestor deziderate metodice. Nu mă îndoiesc de faptul că și alți antrenori procedează la fel.

Cea de a doua problemă se referă la un „împrumut" de sarcini și mijloace din perioada pregătitoare în cea competițională și invers.

Asemănător antrenamentelor în circuit și cu intervale, fenomenul a apărut mai întîi în sporturile individuale, în special în atletism, iar în prezent și în sporturile de echipă de mare performanță. Este vorba de tendința unor antrenori de a lucra în perioada pregătitoare cu mijloace din perioada competițională și invers, într-o proporție mult mai mare decît se obișnuia.

Ultima problemă este deosebit de importantă în munca de zi cu zi a antrenorilor. Deseori, starea înaltă de antrenament se confundă cu starea de formă sportivă, deoarece diferențierile sînt foarte greu de sesizat. De aci și unele confuzii metodice în legătură cu mijloacele necesare unei stări sau celeilalte. Apropierea cît mai mult de realitate ar necesita o aparatură complexă sau stînjenirea procesului de antrenament prin desele întreruperi cauzate de controlul fiziologic necesar.

Teoretic se spune că starea de antrenament ridicat se deosebește printr-un fond de răspunsuri mai economic la sarcinile de efort și de joc, iar starea de formă sportivă, dimpotrivă, se manifestă printr-o reactivitate ridicată.

În această privință, rolul medicilor este deosebit. Ei ar trebui, în deplină colaborare cu antrenorii, să facă eforturi deosebite pentru elaborarea unor teste cît mai aproape de realitate, pentru ca în funcție de rezultatele obținute înainte și după antrenament, antrenorul să dozeze efortul în funcție de starea consemnată.

Desigur că problemele prezentate necesită multe discuții. După părerea mea, va trebui să acceptăm că fotbalul realist presupune și o modificare în metodologia de pregătire, bineînțeles în măsura în care ni se potrivește.

Ion VOICA
asistent la I.E.F.S.

Adnotări pe marginea unor probleme metodice actuale

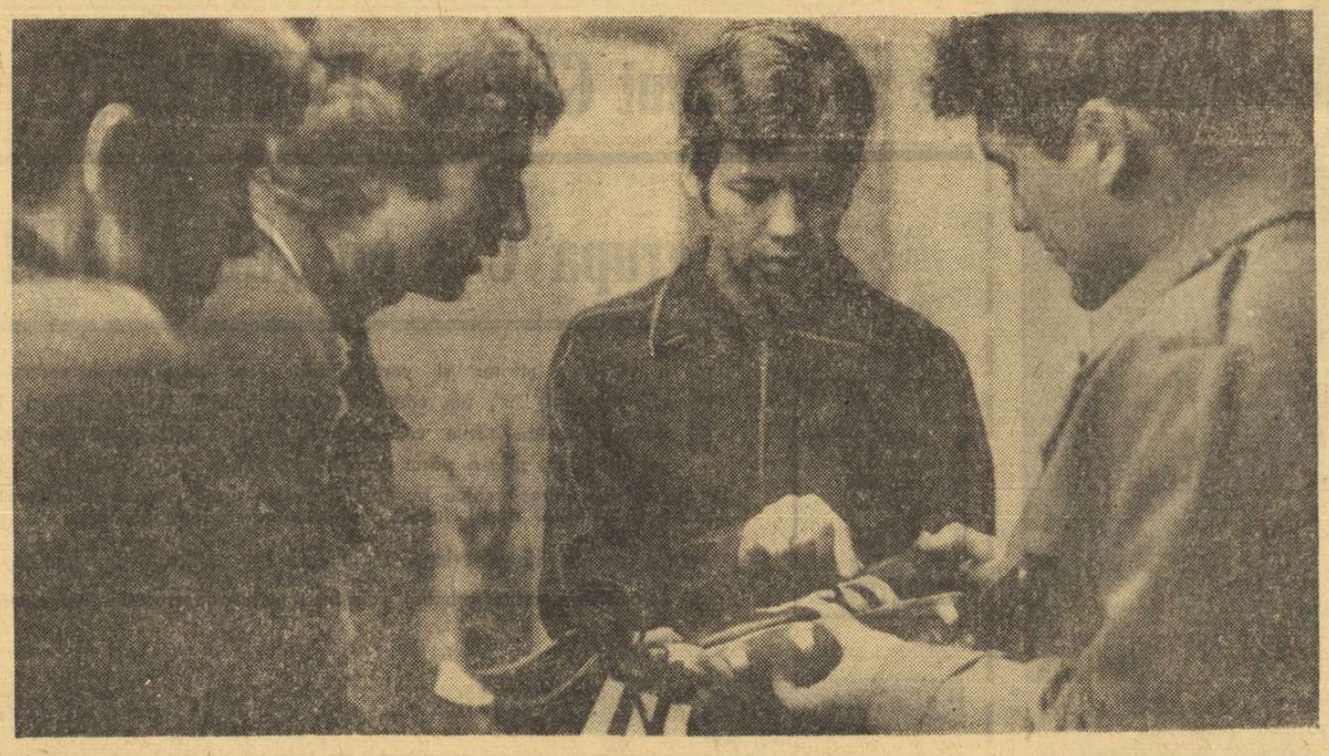

„Blitz"-interviu cu Ștefan Cîrjan

Îl știam pe Ștefan Cîrjan în București, adus de zilele dorite ale concediului, de cele nedorite ale convalescenței, dar și de permanența dorului de meleaguri oborene. Și iată-l într-un scurt popas, de urare întîrziată dar sinceră, de an bun, în redacția noastră.

— Am venit la dumneavoastră, ne spune dînsul, **convins că n-o să vă lase inima să vorbiți de fotbal unui om cu inima bolnavă de... fotbal !**

— Evident, de aceea vă și întrebăm : cum vă simțiți ?

— Mai bine ca la terminarea turului. Am avut o odihnă activă.

— Adică ?

— Zilnic, diverși amici, îngrijorați de starea sănătății mele din toamna anului trecut, se simțeau obligați să mă distreze, discutînd numai și numai despre fotbal. Ce mi s-a părut însă foarte amuzant l-a constituit faptul că toți aveau soluții infailibile pentru toate problemele acestui sport, ei întrebîndu-se și tot ei răspunzîndu-și, chipurile, pentru a nu mă obosi pe mine...

— Avînd în vedere lipsa dumneavoastră în această perioadă din mijlocul Universității Cluj, vă putem întreba cîte ceva despre echipă, cu conștiința împăcată că nu vorbim despre fotbal...

— E, așa mai merge, se vede cît de colo că nu semănați cu prietenii mei ! Reîntorcîndu-mă la Cluj pe 20 ianuarie, vom avea în continuare 30 de zile de pregătire complexă, timp în care jucătorii vor lucra pe două fronturi : cartea și mingea, căci coincid cu perioada examenelor studențești. Așa încît jocurile, bătu-le-ar vina, le-am programat într-o „sesiune" ulterioară.

— De noutăți în lot nu vă mai întreb, căci examenele de admitere sînt prea departe...

— Bine faceți, și de aceea, ca recompensă, vă ofer eu una : încerc reprofilarea lui Fanea, din vîrf de atac în fundaș central, mizînd pe detenta și viteza sa (n-are încă vigoarea și decizia postului) și titularizarea lui Iordache, alături de Munteanu, pentru a da un plus de vivacitate atacului.

Paul SLAVESCU

Povestea... ghetelor lui Ghiță

Patru dintre tricolori — Lupescu, Dinu, Dumitrache și Ghiță — în jurul unor... ghete de fotbal ! Prezent la hotelul sportiv de la „23 August", fotoreporterul nostru AUREL NEAGU a surprins pe peliculă momentul în care portarul băcăuan, abia sosit, le furniza coechipierilor amănunte „pe viu" de la meciul cu Kilmarnock... La un moment dat, povestește Aurel Neagu, Dinu l-a rugat pe Ghiță să-i arate ghetele cu care a apărat în partida de la Bacău, iar privirii interogative a acestuia i-a răspuns : „să văd și eu cu ce i-ați bătut pe scoțieni ! Poate-mi cumpăr o pereche la fel". Și în continuare : „o să-mi trebuiască în Mexic împotriva... vecinilor scoțienilor !"

„TRICOLORII" LA TEATRU

Programul cultural al „tricolorilor" români a cuprins, miercuri seara, vizionarea, la Teatrul „Lucia Sturdza Bulandra", a comediei „Puricele în ureche" de Feydeau. La spectacol a participat și Anghel Alexe, președintele C.N.E.F.S.

ASTĂZI, ÎN SALA FLOREASCA

CONSTITUIREA CLUBULUI SUPORTERILOR ECHIPEI NAȚIONALE

Ziarul „Scînteia tineretului", în colaborare cu Federația română de fotbal, organizează astăzi la sala Floreasca din Capitală reuniunea de constituire a clubului suporterilor echipei naționale de fotbal.

Va urma un program muzical, la care își vor da concursul Anca Agemolu, Puica Igirosianu, Dan Spătaru, Aurelian Andreescu și formația Olimpic '64.

Reuniunea va începe la ora 16.

DE LA F. R. FOTBAL

Reamintim cluburilor și asociațiilor sportive că viza anuală pe legitimațiile de fotbal pentru echipele divizionare A, B și C (seniori și juniori republicani) se face între 15 ianuarie — 20 februarie a.c. la Federația Română de Fotbal.

Se atrage atenția că legitimațiile trebuie să poarte, în mod obligatoriu, viza medicală pe semestrul I/1970.

DINCOLO DE SUBIECTIVISM

Mecanismul tragerii la sorți onest și rațional în substanță

Bănuim că zilele premergătoare faimoasei operațiuni de tragere la sorți a grupelor turneului final au fost trăite de către membrii Comitetului executiv al F.I.F.A. la o înaltă temperatură. Trebuiau stabilite o concepție și un mecanism corespunzător. Și au fost. După opinia noastră, ele merită să fie considerate optime (ar fi absurd să le pretindem ideale) deși repartizarea echipelor a decimat iluziile și speranțele unora, producînd reacții subiective absolut inteligibile.

Să urmărim raționamentul care a condus la desfășurarea actului pe care l-am văzut, lăsat în partea sa finală pe mîna nevinovată a inocenței, personificată de o fetiță prepuberă.

Mexicul și Anglia, calificate din oficiu, au fost plasate aprioric în grupele A și C, dîndu-li-se un număr de concurs (2 și 10). Apoi marile puteri fotbalistice din Europa și America de Sud au fost grupate separat. U.R.S.S., Italia și R.F. a Germaniei într o urnă ; Uruguay, Brazilia și Peru în alta. S-a urmărit ca primele să nu cadă în grupă cu Anglia, iar celelalte să evite înfruntarea cu Mexicul. Este o măsură logică, dacă ne gîndim că la criteriul valoric trebuie adăugat cel geografic, pentru a se evita, la începutul competiției, înfruntări dure între formații puternice, animate de vechi rivalități.

Mai rămăseseră 8 echipe. Belgia — în decursul anilor cu un palmares internațional substanțial, Suedia — finalistă în 1958, Cehoslovacia — finalistă în 1962 și Bulgaria — prezentă la ultimele două turnee din Chile și Anglia. Trebuie recunoscut că toate cele 4 formații au reprezentat, în ultimele două decenii, un fotbal mai puternic, mai eficace, mai prestigios decît al nostru. Chiar dacă nu ne place acest adevăr. După o comportare mai bună în 1969 nu putea fi trecută cu vederea mediocritatea fotbalului nostru probată atîția ani și nu puteau fi anulate realizările mai vechi, dar solide, ale altora.

Desigur, ne afectează aîăturarea noastră de formații ca Maroc, Israel, El Salvador. Nu ne convine acest punct de vedere. Dintre outsideri sîntem, fără dubii, cei mai buni. Dar într-o ierarhie bazată pe antecedente nu existau temeiuri de a fi introduși printre primele 12 participante. A avea tăria să recunoaștem o-devărul de mai sus e o probă morală din partea unui fotbal care începe să acumuleze niște valențe și dovada că începem să avem spiritul marilor competitori. Ne bucură foarte mult opinia convergentă a tov. Mircea Angelescu, președintele F.R. Fotbal, exprimată imediat după decizia sorților, într-un interviu publicat în „Scînteia tineretului". Am întîlnit în cuprinsul ei luciditate și corectitudine deopotrivă de onorante.

Unii au încercat să denunțe criteriul valorii demonstrate în timp, introdus în mecanisimul tragerii la sorți. Dimpotrivă, nouă ne pare singurul în stare să sublinieze niște merite reale, în locul hotărîrilor arbitrate de un destin orb. N-ar fi fost viitorul campionat mondial denaturat, înainte de a începe, dacă tragerea la sorți dintr-o singură urnă a tuturor echipelor ar fi hotărît ca Anglia, Brazilia, Italia și U.R.S.S., de pildă să lupte în preliminarii în aceeași grupă, iar primele două clasate dintre ele să întîlnească formațiile calificate în careul România — El Salvador — Maroc — Israel ? În acest mod, fascinația competiției nu s-ar fi epuizat în timpul preliminariilor, în loc să crească proporțional cu apropierea finalei?

Un alt certificat, despre rațiunea și morala care au guvernat concepția de alcătuire a grupelor, este oferit de constatarea că echipele Mexicului (țara organizatoare) și Angliei (la care se face uneori aluzia că ar fi favorizată în organismele federației internaționale), au de jucat în serii partide drastice și este posibil din motivul menționat să nu ajungă nici măcar în sferturi de finală. Configurația tuturor grupelor naște sentimentul de echilibru, de echitate. Există favoriți, dar nu privilegiați, nimeni nu are un culoar ușor, nimeni nu doarme liniștit.

Aș îndrăzni să afirm că echipa României se află în cea mai bună postură posibilă. Și în primele două grupe dacă am fi fost plasați, calificarea era un act la fel de anevoios ca și alături de Anglia, Brazilia și Cehoslovacia. Numai că acest lucru ar fi fost mai puțin vizibil. În altă ordine de idei, nu știm de ce există impresia că în ultima falangă (D) izbînda noastră ar fi fost extrem de probabilă. Compania echipelor R.F. a Germaniei, Bulgariei și Perului pare unora extrem de agreabilă în raport cu potențialul formației române. A susține că am trecut pe lîngă o mare șansă cînd mîna Mariei Monica nu ne-a mai uitat o dată în fundul urnei, înseamnă a ignora capacitatea acelor formații sau a o supraevalua pe a noastră. Oricum, s-ar comite o eroare. Grupa C, în schimb, constituie un fundal de mare popularitate. Orice eventuală realizare a echipei căpitanului Lucescu va declanșa un ecou de tunet. O singură victorie obținută în fața uneia dintre ele este capabilă să confere formației române un început de faimă durabilă. Fiecare fotbalist de la Dumitrache, la Deleanu și de la Dan la Dembrovschi are motive să se gîndească că va trăi în Mexic poate momentul de supremă altitudine a carierei lor. Și un atare gînd nu va rămîne fără ecou în planul responsabilității și al ambiției tuturor tricolorilor.

Romulus BALABAN

SĂ NU JUDECĂM ECHIPELE DUPĂ RENUME

Fără a dori să fiu cu orice preț original, dar unele păreri exprimate în legătură cu ultraputernica grupă C de la C.M. mi-a stîrnit peste măsură spiritul de contradicție. Așa încît îmi iau permisiunea de a exprima și o părere oarecum separată în legătură cu rolul posibil al echipei noastre în această grupă. Iată dar și argumentația unui optimist incurabil care nu consideră grupa atît de puternică cît îi este renumele.

1. După unele păreri, echipa noastră neavînd șanse reale de calificare, va putea juca mai relaxat, fără povara unei răspunderi inhibitoare, ceea ce ar putea să-i permită să profite de rolul ei de „outsider". Un climat de outsider, care scuză anticipat necalificarea, poate fi comod pentru jucători și tehnicieni care fug de răspundere. Dar într-un climat demobilizator ca acesta, calificarea nu mai devine posibilă nici ca surpriză. Căci astfel cum am notat recent în niște „reflecții" publicate în **Sportul**, „Cel ce nu este convins că victoria sa este posibilă, este în sinea lui un învins înainte de a începe jocul". Deci înainte de a putea învinge este necesar să crezi că poți învinge și să dorești victoria cu toate puterile. Punctul de plecare a campaniei psihice care a și început o dată cu tragerile la sorți este deci demonstrarea posibilității de a se califica și nu numai din grația hazardului, ci pe considerente serioase.

2. Echipa Braziliei. Mitul invincibilității sale s-a spulberat de mult. Jucătorii ei sînt mari artiști, dar eficacitatea jocului ei în fața tacticilor realiste europene nu este nici pe departe dovedită. Apărarea bazată pe jucători mediocri și aplicînd o tactică depășită este penetrabilă. Atacul ei se bizuie pe doi înaintași de „buzunar" (Tostao și Edu). Dacă echipa noastră va putea juca și în repriza a doua în tempoul obișnuit din prima repriză și dacă va contraataca cu curaj — nu va fi lipsită de șanse reale. Nu cred ca echipa Braziliei să se claseze pe unul din primele două locuri ale grupei.

3. Echipa Cehoslovaciei este un adversar redutabil, care însă nu s-a calificat decît în dauna unei echipe ungare lipsită de cei mai buni jucători ai ei.

În plus, a profitat de un arbitraj abject, care a admis folosirea unei tactici de intimidare care și-a făcut efectul asupra echipei adverse. O echipă română decisă să cîștige poate s-o înfrunte de la egal la egal.

4. Echipa Angliei n-o judec sub prisma celor două jocuri egale. Un joc cu miză este totuși altceva. Dar Anglia este mai slabă ca în 1966 și nici nu mai joacă acasă la ea. Vedetele ei, care au supraviețuit, sînt cu 4 ani mai bătrîne, iar jucătorii noi introduși nu sînt elemente de superclasă. Apoi toate echipele care au reușit să frîneze jocul cu echipa Angliei, au avut succes. Mă gîndesc la jocurile Angliei cu Argentina, cu Cehoslovacia și cu România. De ce nu ar reuși această tactică echipei noastre și la Guadalajara ?

5. Dar mai este publicul mexican. Avem toate temeiurile să credem că acest public va fi cu echipa noastră. Să facem tot ce este posibil, prin comportarea echipei și a delegației noastre, să merităm susținerea acestui public, pe care o anticipăm. Or, acest factor valorează aproape cît un rezultat de 1—0 pentru noi, putînd juca în condiții aproape ca acasă.

Mexicul reprezintă pentru noi o ocazie pe care nu avem voie s-o scăpăm, căci nu știm cînd ni se mai oferă în viitor. Faptul că adversarii sînt puternici este în fond un avantaj. Ne obligă să ne pregătim mai bine și să ne dăruim mai plin. O echipă crește pe măsura sarcinilor pe care le are de rezolvat. Iar noi avem toate temeiurile să credem că echipa noastră poate crește căci are o tinerețe pe care ceilalți nu o au. Iar asta contează mult între 1500 și 2300 de metri altitudine.

N. BRAȘOVEANU

indiscreții

• Mai mulți cititori, printre care Miron Măneran, Tiberiu Malinger, G. Anghel, B. Alexandru etc se cam îndoiesc de ultima calitate — cea de tată ! — a portarului echipei naționale, RĂDUCANU.

Le furnizăm cîteva date suplimentare.

Fiul lui Necula Răducanu se numește Cătălin Răducanu.

Data nașterii : 4 dec. 1969.

Locul nașterii: București, maternitatea (bineînțeles) Giulești.

Seamănă mult, se spune, cu tatăl său.

Alte amănunte nu cunoaștem, deocamdată. De pildă, nu știm dacă fiul este deja rapidist, sau dacă va opta pentru alt club...

• **DORU POPESCU, tînărul atacant central de la Dinamo București, stăpînește gîndurile unor antrenori.**

Așa, de pildă, antrenorul craiovean V. Frînculescu ne spunea într-o manieră plăcut naivă că echipa oltleană ar avea amabilitatea să le împrumute dinamoviștilor bucureșteni un portar, piesă critică în echipa lui Nicușor.

Ce luăm în schimb ? Nimic. Poate pe puștiul acela, pe Doru Popescu...

Dar „puștiul acela", un talent de 14 carate după părerea multora, a fost luat în... colimator și de conducătorii echipei bucureștene Progresul. V. Stănculescu, antrenorul principal al bancarilor, ne mărturisea că ar sacrifica „nume" rezonante în schimbul lui. Curios este faptul că numai la Dinamo, Doru Popescu — ca pe vremuri, Grozea, Daniel Ene și, mai recent, Marica — nu se bucură de o cotă ridicată în aprecieri. Altfel ar juca mai des...

• *Deși recunoscut ca unul dintre cei mai valoroși fotbaliști români în activitate, deși se bucură și în lumea din afara stadioanelor de un prestigiu pe care puțini jucători din țara noastră îl au, rapidistul LUPESCU poartă în el o veche și mereu nouă amărăciune. Echipa națională... Deși a fost de multe ori în formă bună, uneori chiar foarte bună, Lupescu n-a reușit de multă vreme (are doar trei jocuri de A, mai vechi) să intre în reprezentativă.*

— Mă paște ghinionul — *ne mărturisea fundașul rapidist.* Nu știu ce mai trebuie să fac ca să înduplec soarta să-mi ofere și mie tricoul reprezentativei. Înainte de meciul de la Londra, mi s-a spus că voi fi fundaș central titular. În ultima clipă, însă, speranțele mele s-au prăbușit ca un castel pe nisip. Prindeam meciul de pe Wembley, nu mai ieșeam din națională.

— *Și ce-ai de gînd ? Ce-a fost, a fost...*

— Rămîn ferm pe poziție. Am marcat trei goluri într-un meci, voi căuta să marchez patru... Și aștept. Stau „la trecătoare" poate-mi sună și mie ceasul. O dată să intru în prima echipă și nu mă mai scoate nici Dumnezeu...

Impresionantă voința acestui caracter de fier. Noi credem în reușita lui. Asemenea oameni nu se poate să nu izbutească. Mai devreme, mai tîrziu, vine și vremea lor !

• Reîntîlnire plăcută cu maestrul sportului MIRCEA DRIDEA.

De ce plăcută ? Pentru că ploieșteanul a fost întotdeauna și a rămas o inteligență activă și în afara terenului, un gînditor interesant al fenomentului fotbalistic. Părerea noastră — argumentată — este că acest valoros atacant a pus prea repede ghetele în cui.

— *Dar nu le-am pus* — survine replica-i surprinzătoare, atunci cînd atingem discret subiectul. *Pauza mea competițională a fost mai mult un respiro dictat de „factori externi". La 37 de ani, cehul Kvazniak joacă formidabil! Eu voi juca (doar) bine la cei 32 de ani ai mei.*

— Unde? La ce echipă ?

— *Întrebați-mă peste o săptămînă.*

...Și cînd te gîndești că antrenorul ploieștean *Cernăianu* se plînge la toată lumea că nu are atacanți de gol ! !

M. POPESCU

CUPON DE CONCURS

Numele și prenumele

. . . . . .

Adresa : . . . . . .

. . . . . .

1. CARE ECHIPE VOR OBȚINE CALIFICAREA PENTRU SFERTURILE DE FINALA (reamintim : din fiecare grupă merg mai departe primele DOUA CLASATE) ?

GRUPA A : . . . . . .

GRUPA B . . . . . .

GRUPA C . . . . . .

GRUPA D . . . . . .

2. CE ECHIPA VA CIȘTIGA CAMPIONATUL MONDIAL ?

. . . . . .

Loto – Pronosport

Pentru a veni în sprijinul participanților publicăm mai jos ultimele rezultate dintre echipele de fotbal care alcătuiesc programul concursului Pronosport nr. 3 de duminică 18 ianuarie 1970 : I: Bari — Milan 1969—70: 0—1; II: Brescia — Roma 1967—68 : 1—0 și 0—2, 1969—70: 0—1; III: Fiorentina — Napoli 1967—68 : 3—0 și 0—1, 1968—69 : 2—1 și 3—1, 1969—70 1—0; IV: Internazionale — Palermo 1968—69: 0—0 și 1—1, 1969—70 : 2—1; V: Juventus — Verona 1968—69 : 1—0 și 1—2, 1969—70 : 0—1; VI: Lanerossi — Cagliari 1967—68: 3—1 și 1—1, 1968—69: 1—1 și 0—3, 1969—70: 1—2; VII: Lazio — Bologna 1969—70 : 0—1; VIII; Sampdoria — Torino 1967—68: 1—1 și 2—4, 1968—69: 1—1 și 0—2, 1969—70 : 1—2; IX: Atalanta — Reggiana; X: Catania — Livorno 1967—68: 2—1 și 0—3, 1968—69: 1—0 și 0—0; XI: Monza — Varese; XII: Piacenza — Modena; XIII: Ternana — Pisa.

Nu uitați, astăzi și mîine sînt ULTIMELE ZILE pentru depunerea buletinelor.

• Tragerea Loto de astăzi va avea loc la București în sala Clubului Finanțe Bănci din strada Doamnei nr. 2 cu începere de la ora 19. Tragerea va fi radiodifuzată, după care va urma un film artistic. Intrarea liberă.

sportul în lume

POLONIA — ÎN GRUPA „A"

A C. M. DE HOCHEI

Federația poloneză de specialitate a anunțat ieri, printr-o telegramă, că, dată fiind participarea echipei Poloniei la întrecerile grupei A de la Stockholm, aceasta nu va mai lua parte la meciurile grupei B a campionatului mondial de hochei pe gheață ce vor fi găzduite de București. In încheierea telegramei i se urează succes echipei României.

Karen Moras — Debbie Meyer 2-0!

MELBOURNE, 15 (Agerpres). — Tînăra înotătoare australiană Karen Moras (în vîrstă de 16 ani) și-a înscris în palmaresul său o nouă victorie asupra americancei Debbie Meyer, triplă campioană olimpică la Ciudad de Mexico. Cu prilejul unui concurs desfășurat la Sydney, Karen Moras a terminat învingătoare în proba de 200 m liber cu performanța de 2:11,3, timp ce reprezintă un nou record australian al probei. De remarcat că vechiul record era de 2:11,6 și îi aparținea celebrei campioane Dawn Fraser. Cursa de la Sydney a fost foarte disputată. Din start Debbie Meyer a luat un ușor avantaj, pe care însă nu l-a putut păstra în final, cînd Karen Moras a avut o revenire puternică, întrecînd-o la mare luptă pe campioana olimpică.

O ATERIZARE REMARCABIL DE ECHILIBRATĂ — iată unul din secretele care explică rezultatele săritorului Horst Queck (R. D. Germană), cîștigător al „Turneului celor patru trambuline". De altfel, fotografia (făcută la Innsbruck, în acest an) pune în valoare cît se poate de bine tehnica lui Queck, în mod cert un candidat de seamă la titlul mondial pe anul 1970. VOTAVAFOTO — Viena

CLASAMENTUL TENISMANILOR AMATORI DIN S. U. A.

Federația de specialitate a S.U.A. a dat publicității lista celor mai buni jucători americani amatori de tenis ai anului 1969. Pe primul loc este situat Stan Smith, urmat de Cliff Richey, Arthur Ashe, Clark Graebner, Charles Pasarell, Robert Lutz, Thomas Edlefsen, Roy Barth, Jim Osborne și Jim McManus.

PE INELUL DE GHEAȚĂ DE LA ALMA ATA

Pe patinoarul de altitudine de la Alma Ata a avut loc un nou concurs de verificare al patinatorilor sovietici. Proba masculină de 500 m i-a revenit lui Guliaev în 39,03, urmat de Lepeșkin — 39.93 și de Kercenko — 39,95. Cursa de 5 000 m s-a încheiat cu victoria lui Lavrușkin — 7:37,33 urmat de Iumașev — 7:38,20.

RĂSFOIND PRESA STRĂINĂ

„MICHÈLE JACOT NU SE CREDE UN FENOMEN"

Înconjurat de un interes sensibil sporit, agitat prin desfășurarea episoadelor-concursuri, serialul premergător campionatelor lumii la probe alpine a consacrat-o pe Michèle Jacot drept urmașă valorică a „dinastiei" Goitschel. Într-adevăr, tînăra sportivă franceză care conduce cu surprinzătoare fermitate în disputa pentru „Cupa Mondială"-1970 luase startul la „Criteriul primei zăpezi" în poziția a 10-a la coborîre, a 15-a la slalom uriaș și a 19-a la slalom special (conform tabelelor de punctaj F.I.S.). Presupunerea că proba de mare tehnicitate constituia „punctul ei slab" a fost însă infirmată în 1970, Michèle cîștigînd și mari probe internaționale de slalom special în compania celor mai bune schioare ale lumii: antrenamentele, de altminteri nu de mult comentate în coloanele ziarului „SPORTUL", s-au dovedit extraordinar de eficace...

Michèle Jacot a devenit o figură centrală a pantelor alpine. **„Michèle nu se crede un fenomen"** — iată titlul unui articol apărut în „SEMAINE SPORTIVE" din Geneva, articol din care reproducem cîteva pasaje edificatoare asupra acestei autentice personalități a schiului alpin feminin.

„Lideră necontestată și autoritară a «Trofeului Evian» (n.n. cum se numește, de fapt, „Cupa Mondială") cu un substanțial avantaj încă după primele șapte probe, deși nu disputase nici o coborîre, care este unul din punctele ei «forte», Michèle Jacot pare a deveni una din figurile dominante ale schiului feminin. Ea pare capabilă să doboare recordul canadiencei Nancy Greene (191 p în „Cupa Mondială"), fapt care ar constitui un eveniment extraordinar, comparabil doar cu sezonul 1966—1967 al lui Jean-Claude Killy, cu care ea are, de altfel, anumite puncte comune...

...Din tinerețea ei, Michèle Jacot nu reține acum decît data nașterii — 5 ianuarie 1952 și meseria tatălui ei — profesor de schi. În contact cu zăpada de cum a învățat să meargă — ca, de altfel, toate marile campioane — și-a pus în picioare pentru prima oară schiurile la vîrsta de doi ani. A învățat schiul în mod liber — tatăl exercitînd o foarte ușoară tutelă asupra ei în acest sens — așa cum îi dicta temperamentul. A și păstrat, de altfel, dragostea pentru schiul pur, aceea a plăcerii gratuite. A se putea zbengui într-un strat de 50 cm de zăpadă pufoasă a rămas pentru ea una din cele mai mari bucurii. Iar dragostea ei pentru concurs nu este egalată decît de aceea de descoperi o țară, o stațiune, moravurile, locuitorii din fiece punct al călătoriilor sale...

...Ca mai toate competitoarele din generația ei, a trecut prin mici concursuri, prin stagiile de antrenament ale «speranțelor» și nu a căpătat spre purtare ecusonul cu cocoșul galic decît după cursele de la Saint Gervais 1968, unde s-a făcut remarcată prin rezultate. Fără să fi fost marcată de prezența unei personalități ca Marielle Goitschel, pe care a cunoscut-o de altfel, foarte puțin, a vrut, totuși, să devină una din figurile de marcă ale echipei Franței și a întregului schi feminin. Din specialistă în slalom uriaș, ea a devenit coborîtoare, iar de abia în acest sezon o specialistă a slalomului...

...Iar atunci cînd nu poate adormi — i se întîmplă adesea — se gîndește la viitorul ei, pe care, în ce privește schiul de performanță, îl vede oprindu-se la Sapporo. Nu are intenția de a face o carieră ca a lui Schranz. Dorește, de pe acum, să «se ridice» și folosește fiecare moment liber (puține îi sînt clipele de răgaz autentic) ca să se perfecționeze în alte domenii, ca să-și clădească o cultură serioară".

INADMISIBIL!

Cotidianul sportiv A.S. din Madrid publică următorul articol în care redactorul său de box Fernando Vedillo ia atitudine împotriva unei intenții de a transforma lupta sportivă de pe ring într-un spectacol penibil și degradant:

Cronicarul trebuie să fie credincios sie însuși, propriilor lui convingeri morale și datoriei lui profesionale așa încît nu va trece cu vederea o notiță difuzată, zilele acestea.

Este vorba despre realizarea unor întîlniri pugilistice montate în unele hoteluri din Spania unde — după chipul și asemănarea vechilor cluburi engleze — boxerii ar urma să se bată pe ring în timp ce meseniii, îmbrăcați cum cere cea mai riguroasă etichetă, ar savura delicioasele mîncăruri servite de chelneri cu mînuși albe.

Cronicarul ezită să dea crezare unei asemenea știri deoarece consideră că-i imposibil să existe oameni și entități în stare să pună în scenă un asemenea spectacol care seamănă, întrucîtva, cu bacanalele de tristă faimă din Roma antică, unde gladiatorii asudau, sîngerau și sufereau — pînă mureau, chiar — în fața unor mese încărcate de vinurile cele mai alese, de cărnăria cea mai apetisantă, pentru cezari și consuli, proconsuli și senatori, centurioni și alți demnitari ai unui imperiu decadent.

Cronicarul, care este un vechi amator de box și care a învățat să respecte, să admire și să-i iubească pe pugiliști, consideră că aceste întîlniri care ar urma să fie oferite unui grup de privilegiați nu corespund sensului moral al sportului și reprezintă o umilire a acelor care — împinși de nevoia de a-și cîștiga existența sau de alte motive personale — ar accepta să ajungă într-un asemenea grad de decădere. Federația spaniolă de box are datoria să se opună realizării acestui proiect, apărînd astfel demnitatea umană a pugilistului. Este, într-adevăr, greu să poți conjuga plăcerea de a mînca, cu spectacolul suferinței a doi oameni care-și dau pumni pe ring.

Atletismul și înotul mondial, la ora bilanțului

Ce spun cifrele anului sportiv 1969

S-a scurs primul pătrar al unui nou ciclu olimpic. Marile competiții ale lui 1969 au desemnat cele dintîi candidaturi pentru medaliile de aur, argint și bronz ce se vor decerna la următoarea confruntare olimpică.

Numeroși sportivi de frunte, laureați la Ciudad de Mexico, și-au continuat activitatea, performanțele lor actuale oferind o garanție că nu vor absenta la rendez-vous-ul de la München. Alții însă au spus adio stadioanelor, sălilor, piscinelor, făcînd loc „noului val", care urcă cu pași siguri treptele înaltei măiestrii.

Cu ce rezultate s-au soldat primele confruntări, care au pus față în față pe marii campioni și pe cei ce bat la porțile consacrării?

Începutul îl vom face cu ATLETISMUL și ÎNOTUL, cele două sporturi de bază care asigură marile punctaje ale olimpiadelor. La o privire sumară asupra clasamentelor pe anul 1969 vom observa că primele 4 locuri, atît la atletism cît și la înot, sînt deținute de aceleași 4 țări: **S.U.A., R.D. Germană, U.R.S.S. și R.F. a Germaniei.**

Sportivii din S.U.A. se află în continuare pe primul plan al clasamentului atletic, dar spre deosebire de sezonul trecut, diferența care îi separă de următoarea clasată, R.D. Germană (care a preluat ștefia continentală), este mult mai mică ca în anul precedent. De altfel, atletele din R.D. Germană domină categoric plutonul anului 1969 și, în ansamblu, sportivii din această țară au mai multe prezențe (53) în listele primilor 10 performeri decît cei din S.U.A. (52).

ATLETISM

FEMININ — 1968 : 1. S.U.A. 40 p (12), 2. U.R.S.S. 30 p (8), 3. Australia 27 p (7), 4—5 R.D. Germană (7) și ROMÂNIA (4) cîte 24 p, 6. Ungaria 21 p (5), 7. Anglia 17 p (5), 8—9 R.F. a Germaniei (5) și Polonia (5) cîte 16 p, 10. Cehoslovacia 11 p (3).

1969 : **1. R.D. Germană 145 p (25), 2. U.R.S.S. 86 p (15), 3. R.F. a Germaniei 66 p (10), 4. Polonia 58 p (9), 5. S.U.A. 43 p (1' 6. Franța 42 p (7), 7. Anglia 40 , (8), 8. Australia 38 p (6), 9. Elveția 35 p (5), 10—11. Austria (4) și Olanda (6) cîte 30 p,... 15. ROMÂNIA 14 p (5).**

MASCULIN — 1968 : 1. S.U.A. 162 p (37), 2. U.R.S.S. 60 p (18), 3. Kenya 45 p (8), 4. R.D. Germană 39 p (12), 5. R.F. a Germaniei 38 p (11), 6. Ungaria 22 p (5), 7. Australia 20 p (7), 8. Anglia 17 p (5), 9. Etiopia 15 p (5), 10—11. Tunisia (2) și Mexic (3) cîte 11 p.

1969 : **1. S.U.A. 304 p (42), 2. U.R.S.S. 197 p (35), 3. R.D. Germană 172 p (33), 4. R.F. a Germaniei 101 p (13), 5. Anglia 88 p (18), 6. Polonia 49 p (9), 7. Franța 47 p (10), 8. Australia 46 p (7), 9. Italia 30 p (8), 10. Ungaria 29 p (5).**

În rîndurile națiunilor aflate în progres întîlnim Anglia (de la locul 8 în 1968 la locul 5) și Polonia (de la 10 la 6). În schimb, Kenya, Etiopia, Tunis, Mexic și România au ieșit din cercul primilor 10, iar Australia (de la 5 la 8) și Ungaria (de la 7 la 10) au pierdut cîte trei locuri.

Atleții români aflați după J.O. din Mexic pe locul IX cu 24 de puncte se află acum abia pe poziția a 22-a, cu 8 prezențe în listele primilor 10 și 18 puncte. Trebuie însă precizat că în clasificarea făcută am ținut cont doar de cîte trei sportivi din fiecare țară. Astfel, pentru România au reușit să puncteze : Ilie Vasile 1h30:09,0 și Leonida Caraiosifoglu 1h30:19,0 pe locurile 9 și, respectiv, 10 la 20 km marș, Mihai Zaharia 8,01 m — locul 10 la lungime, Ileana Silai 53,6 — locul 9 la 400 m și 2:03,0 — locul 6 la 800 m, Viorica Viscopoleanu 6,45 m — locul 9 la lungime, Lia Manoliu 58,24 m — locul 7 la disc și Olimpia Cataramă 56,62 m — locul 10 la disc. Deși nu au realizat puncte la probele respective, C. Corbu 16,39 m (locul 12 la triplusalt), Mariana Goth 23,6 la 200 m (locul X — 23.4), N. Perța 13,9 la 110 m garduri (locul X cu 13,7) sau Elena Vintilă 4692 de puncte (locul 14 la pentation) se află la mici diferențe față de fruntași.

ÎNOT

FEMININ — 1968: 1. S.U.A. 163 p (33), 2. R.D. Germană 28 p (10), 3. Australia 26 p (7), 4. Canada 18 p (5), 5. U.R.S.S. 16 p (5), 6. Iugoslavia 15 p (4), 7—8. R.F. a Germaniei (4) și Olanda (2) cîte 10 p. 9—10. Anglia (4) și Ungaria (3) cîte 6 p.

1969 :1. S.U.A. 317 p (38), 2. R.D. Germană 102 p (21), 3. U.R.S.S. 63 p (13), 4. Ungaria 62 p (10), 5. Australia 47 p (10), 6. Canada 43 p (13), 7. Africa de Sud 38 p (7), 8. Anglia 20 p (5), 9. Iugoslavia 18 p (4), 10. R.F. a Germaniei 15 p (3).

MASCULIN — 1968 : 1. S.U.A. 152 p (30), 2. U.R.S.S. 45 p (15), 3. Australia 40 p (11), 4. R.D. Germană 22 p (5), 5. Canada 20 p (8), 6. Anglia 11 p (3), 7. R.F. a Germaniei 9 (6), 8—9. Mexic (4) și Franța (3) cîte 8 p, 10. Japonia 4 p (2).

1969 : **1. S.U.A. 287 p (37), 2. U.R.S.S. 124 p (24), 3. R.D. Germană 105 p (19), 4. R.F. a Germaniei 66 p (11), 5. Australia 27 p (7), 6. Canada 25 p (5), 7. Peru 24 p (4), 8. Suedia 21 p (6), 9. Anglia 19 p (6), 10. Franța 17 p (4).**

În domeniul înotului, ierarhiile nu au suferit modificări esențiale. Conduc tot înotătorii din S.U.A., talonați de cei din R.D. Germană și U.R.S.S., care au schimbat pozițiile față de sezonul trecut. Pe linie ascensională se află sportivii din R.D. Germană, (de la locul 4 la 2), R.F. a Germaniei (de la locul 6 la 4) și Ungaria (de la locul 15 la 6); în schimb, Australia (locul 2 la 5), Canada (locul 5 la 7) și Anglia (locul 7 la 9) au regresat, iar Iugoslavia, Mexic, Olanda au ieșit din sfera celor 10.

Tara noastră nu figurează în acest clasament întrucît nici unul dintre sportivii fruntași nu deține o performanță deosebită. Cei mai apropiați ca valoare de lideri sînt Agneta Șterner 2:35.4 (locul 14 la 200 m delfin). Vasile Costa 69,1 (locul 15 la 200 m bras), Anca Andrei (locul 17 la 100 m spate) și Marian Slavic 55,2 (locul 20 la 100 m liber).

Și, acum, iată clasamentele mondiale la ATLETISM și ÎNOT, pe anul 1969, alăturate celor alcătuite după întrecerile de la Ciudad de Mexico. Între parantezele fiecărui punctaj se află cifra prezențelor în listele celor mai buni performeri și, respectiv, ale celor care au punctat la J.O.

ATLETISM — J.O. 1968: 1. S.U.A. 202 p (49), 2. U.R.S.S. 90 p (26), 3. R.D. Germană 63 p (19), 4. R.F. a Germaniei 54 p (16), 5. Australia 47 p (14), 6. Kenya 45 p (8), 7. Ungaria 43 p (10), 8. Anglia 34 p (10), 9. ROMÂNIA 24 p (4), 10. Polonia 23 p (8).

1969: **1. S.U.A. 347 p (52), 2. R.D. Germană 317 p (58), 3. U.R.S.S. 283 p (50), 4. R.F. a Germaniei 167 p (23), 5. Anglia 128 p (26), 6. Polonia 107 p (18), 7. Franța 89 p (17), 8. Australia 84 p (13), 9. Cehoslovacia 54 p (9), 10. Ungaria 3[illegible] (10)... 22. ROMÂNIA 18 p (3).**

ÎNOT — J.O. 1968: 1. S.U.A. 315 (63), 2. Australia 66 p (18), 3. U.R.S.S. 61 p (20), 4. R.D. Germană 50 p (15), 5. Canada 38 p (13), 6. R.F. a Germaniei 19 p (10), 7. Anglia 17 p (7), 8. Iugoslavia 15 p (4), 9. Mexic 13 p (4), 10. Olanda 11 p (3).

1969 : **1. S.U.A. 604 p (75), 2. R.D. Germană 207 p (40), 3. U.R.S.S. 187 p (37), 4. R.F. a Germaniei 81 p (14), 5. Australia 74 p (17), 6. Ungaria 73 p (14), 7. Canada 68 p (18), 8. Africa de Sud 46 p (9), 9. Anglia 39 p (11), 10. Suedia 30 p (9).**

800 m — la meciul America—Europa. De la stînga la dreapta: Nancy Shafer, Madelaine Manning, Vera Nicolici și Ileana Silai Foto : D.P.A.

ÎNVINȘII ROMÂNIEI COMENTEAZĂ TRAGEREA LA SORȚI

Ce ar fi făcut GRECIA, PORTUGALIA sau ELVEȚIA în grupa C a lui „EL MUNDIAL"?

În vîltoarea știrilor și comentariilor care ne sosesc la redacție în urma tragerii la sorți pentru „El Mundial '70", am căutat să facem loc și cîtorva păreri neutre, aparținînd acelor cercuri care reprezintă țările ce n-au reușit să obțină calificarea pentru turneul final al C.M. Deosebit de interesant ni s-a părut să aflăm părerea specialiștilor din trei țări — Grecia, Portugalia, Elveția — ale căror echipe au fost lăsate în urmă de naționala română în clasamentul grupei I preliminare. Lor, învinșilor noștri, le-am pus următoarea întrebare-tip :

— Ce ar fi făcut echipa dv dacă se califica, la Mexico, în locul României?

...Și iată răspunsurile, primite prin intermediul corespondenților noștri din cele trei țări :

Atena

Nici o speranță în fața favoritilor...

Răspunsul nostru este dintre cele mai simple...

Dacă națională elenă s-ar fi calificat pentru „Mundial", în aceeași grupă în care figurează acum România, am fi fost fără speranțe ! Nu putem avea nici o pretenție în fața unor adversari atît de puternici, ca Brazilia și Anglia — mari favorite ale actualei ediții — sau chiar Cehoslovacia, se pare, o specialistă a jocurilor dincolo de Ocean.

Ce puteam sconta în fața acestor „coloși" ai fotbalului ? Desigur doar limitarea scorului, în înfrîngeri normale. Și — cel mult — un joc egal în fața naționalei cehoslovace. Atît, dacă nu vrem să intrăm în domeniul imprevizibilului, al surprizelor. Acestea sînt oricînd posibile, dar nu intră în calculul obiectiv.

Este pentru noi — să mi se ierte nota de maliționizitate — o palidă compensație pentru insuccesul echipei Greciei din calificări, dar o compensație totuși.

Dacă m-ați întreba și care sînt pronosticurile noastre pentru finala C.M., atunci v-aș putea răspunde că ea va reuni tocmai pe cele două echipe fruntașe ale grupei C : Brazilia și Anglia. Formația „carioca" este foarte indicată pentru aceasta, iar în ce privește pe englezi, nu mă influențează prea mult rezultatele neconcludente obținute în ultima vreme de 11-le lui Sir Alf Ramsey. Sînt convins că britanicii își vor regăsi aplombul în marea competiție, cînd titlul va fi în joc.

Alți favoriți, pe lîngă brazilieni și englezi, consider că ar fi reprezentanții Italiei și R. F. a Germaniei. Deci, sufragiile noastre merg tot către consacrați. Pot indica și un outsider — Peru. Aceasta pentru faptul că peruvienii vor fi foarte bine acomodați (cu altitudinea și fusul orar) și, în plus, ei beneficiază de experiența și suportul moral al unui antrenor în plin succes, Didi.

Relativ la altitudine, aș vrea să adaug că — în această privință — sorții s-au arătat mai curînd favorabili cu echipa română. Guadalajara este cea mai moderată cotă de altitudine în geografia mondialelor mexicane. Va fi un avantaj deci pentru echipele care vor evolua aci și jocurile din grupă vor constitui o bună perioadă de acomodare pentru acestea. Iată încă un motiv pentru care consider că englezii și brazilienii au bune șanse de a merge foarte departe în actuala ediție a Cupei „Jules Rimet".

Jean VANDOROS

Lisabona

EUSEBIO: Doresc prietenilor mei de la București să realizeze o mare surpriză!

În capitala Portugaliei, în fief-ul marilor învinși ai preliminariilor C.M., tragerea la sorți pentru turneul final a fost urmărită cu interes nealterat, cu toate că 11-le lusitan este acum doar în rîndul spectatorilor.

Bineînțeles atenția noastră s-a îndreptat imediat către grupa C, din mai multe motive. În primul rînd, fiindcă aci s-au găsit concentrate două echipe pe care le considerăm de superclasă — Anglia și Brazilia. Apoi, deoarece în această grupă evoluează învingătorii noștri, echipierii României.

Din primul moment, putem spune că ni s-a părut că această tragere la sorți a sacrificat, pur și simplu, echipele Cehoslovaciei și României. Lor le sînt tăiate, practic, posibilitățile de calificare în fazele următoare ale marii întreceri. Pe cînd alte echipe, cu Bulgaria sau Peru, de pildă, capătă o șansă importantă în grupele în care au fost repartizate. Este aci, bineînțeles, o injustiție a sorților, dar aceasta este un fenomen curent în lumea sportului și n-are rost să pierdem prea mult timp cu speculații asupra temei.

De fapt, la întrebarea ce mi-o puneți, nu cred că s-ar putea da un răspuns direct. Echipa Portugaliei, pe considerentul că este medaliată cu bronz la ultima ediție a C.M., din Anglia, n-ar fi intrat în urna echipelor „de jos" și deci ar fi fost o cu totul altă tragere la sorți. Sau poate — cine știe ? — am fi luat rolul echipei cehoslovace și i-am fi împărțit soarta întrînd într-o asemenea grupă cu brazilieni și englezi. Ce-am fi făcut atunci ? Bineînțeles, am fi luptat bine, pentru a ne apăra prestigiul cunoscut. Personal, mă îndoiesc însă că actuala formație portugheză ar putea depăși obstacole de asemenea mărime cum sînt echipele campionilor mondiali și ale viitorilor campioni mondiali. Fiindcă am convingerea intimă că Brazilia va cuceri, în actuala întrecere, mult rîvnita „zeiță de aur".

Am stat de vorbă cu Eusebio, vedeta nr 1 a Benficăi și a naționalei portugheze, la puține ore după comunicarea tragerii la sorți de la Mexico. Am cules și o scurtă declarație pentru cititorii „Sportului". Iată ce spune „perla din Mozambic" : **„Tragerea la sorți este uluitoare ! Ea dezavantajează net o serie de echipe, printre care și cea a României, învingătoarea noastră. Sau poate prezența românilor într-o grupă atît de tare, populată cu favoriți, să fie pentru ei tocmai o excelentă rampă de lansare... Cu echipa pe care o au, capabilă de cele mai mari surprize, nici aceasta nu este exclusă. Eu doresc, prietenilor mei de la București, să o și realizeze !"**

Iar noi, de aci de la Lisabona, ne asociem întrutotul acestor urări.

Carlos MIRANDA

Zurich

ROMÂNIA POATE JUCA DE LA EGAL CU ORICINE

Pare de necrezut, dar așa este ! În Elveția, tragerea la sorți a trecut ca și neobservată. Elvețianul este întotdeauna mai puțin interesat de evenimente în care țara lui nu mai are nici un cuvînt de spus. În prezent rubricile de specialitate ale ziarelor sînt invadate de știri din sporturile de iarnă în care helveticii sînt direct interesați : marile competiții de schi.

Iată de ce, întrebarea anchetei dv. m-a găsit puțin nepregătit.

O primă observație : România face parte din grupa cea mai puternică în care partea leului aparține favoritelor pe hîrtie, Braziliei și Angliei.

O a doua observație se referă la categoria valorică în care a fost pusă echipa României, alături de Maroc, Salvador și Israel. În felul acesta a fost desconsiderată forța reală a echipei României care a eliminat pe cea de a treia clasată la ultima ediție a C.M. (Portugalia), și formația Elveției, prezentă la ultimele turnee finale.

Părerea mea personală este că, totuși, după forma arătată în preliminarii, reprezentativa României poate juca de la egal la egal cu orice adversar din grupă. Nu trebuie să fiți speriați de firma adversarilor. Nu știu dacă Brazilia se va putea acomoda cu stilul europenilor (mă refer la jocul tare al acestora) și — pe de altă parte — la faptul dacă englezii vor putea ieși din impasul pe care-l demonstrează în ultimul timp. Pe mine nu m-ar mira faptul dacă, de pildă, finala și-o vor disputa formațiile Italiei și R. F. a Germaniei, sau dacă Peru va fi foarte sus.

Echipa Elveției n-ar fi avut practic nici o șansă în grupa C, pentru că valoarea ei actuală este destul de scăzută pe plan internațional. La ultimele două ediții, cînd calificarea ei a fost destul de norocoasă, ea nu a putut obține măcar o victorie în cele 6 meciuri susținute în seriile turneului final. Impasul în care se află națională noastră este edificator. Acum o săptămînă a fost desemnat directorul tehnic al reprezentativei (Henri Rhömmen), în schimb un urmaș al lui Erwin Ballabio, în postul de antrenor, nu a fost nici acum găsit.

Henri SCHIHIN
redactor la S.I.Z.

● Echipa Angliei a decepționat ● Meciurile de la Guadalajara în centrul atenției

Echipa de fotbal a Angliei, campioană mondială, nu a putut învinge în meci amical selecționata Olandei (0—0), în partida de pe stadionul Wembley (75 000 de spectatori). *Comentatorii diferitelor agenții internaționale de presă remarcă în cronicile lor că fotbaliștii englezi au dominat, însă superioritatea lor nu a putut fi concretizată. În general, echipa engleză a decepționat și a demonstrat o scădere de formă față de evoluția din anul trecut.* În schimb, comentatorii laudă jocul în real progres prestat de echipa olandeză. În cronici se mai spune că *„Portarul Banks și-a salvat echipa de la o înfrîngere, apărînd cîteva baloane dificile expediate de Van Dijk, Cruyff și Jansen".*

Fostul antrenor al echipei Braziliei, Aimoré Moreira, care a pregătit echipa în anul 1962, a declarat ziariștilor că toate cele 4 echipe din grupa C au șanse de calificare. În ceea ce privește echipa României, Moreira a spus : *„Personal, nu cunosc jocul fotbaliștilor români, însă consider că a elimina Portugalia în preliminarii este fără îndoială o performanță care nu poate fi trecută cu vederea".*

★

Oficialitățile din Guadalajara au anunțat că se așteaptă ca meciurile grupei C programate aici să fie urmărite de o asistență record de spectatori. Pînă în prezent, și-au anunțat vizita în acest oraș peste 20 000 de turiști din Anglia și Brazilia.

În cadrul unei conferințe de presă, Mario Guerror, președintele Federației de fotbal din Salvador, a declarat: *„Nu jucăm prea tehnic. Jucătorii noștri trebuie să devină mai energici, mai activi în lupta directă pentru balon cu adversarii".*

PROGRAMUL „PREMONDIAL" AL HANDBALIȘTILOR VEST-GERMANI

În pregătire pentru campionatul mondial, handbaliștii vest-germani au un bogat program internațional. Ei vor juca la Hanovra (16 și 17 ianuarie) cu U.R.S.S., la Bilbao (23 ianuarie) cu Spania, la Porto (25 ianuarie) cu Portugalia, la Zagreb (27 ianuarie) cu Iugoslavia și la Budapesta (29 și 31 ianuarie) cu Ungaria.

TURNEUL DE BASCHET DE LA VARȘOVIA

Selecționata masculină de baschet a orașului București a obținut o nouă victorie în turneul internațional de la Varșovia, asupra echipei orașului Sofia, cu scorul de 73—71 (40—39). Programată în „vedetă", partida a fost deosebit de spectaculoasă și de echilibrată. Încă din primele minute, echipa română a preluat conducerea, ca urmare a unor reușite scheme tactice și a preciziei în aruncări manifestate de Tarău și Dragomirescu. În continuare, datorită unor contraatacuri reușite, baschetbaliștii bulgari au echilibrat scorul, astfel că la pauză românii aveau un avantaj minim. În repriza a doua scorul a alternat, dar în final, baschetbaliștii români au obținut o victorie meritată, deși la limită : 73—71. Cele mai multe puncte au fost realizate pentru echipa română de Tarău (16), Dragomirescu (16) și Czmor (12), iar pentru selecționata bulgară de Romanski (18) și Kostov (14). Alte rezultate : Praga — Budapesta 77—75 (39—40) ; Varșovia III — Amsterdam 100—75 (54—44) ; Tallin — Varșovia II 97—82 (48—38).

Joi seara, Selecționata București a surclasat echipa orașului Bruxelles cu 106—81 (50—51), Tarău și Nosievici înscriind cîte 26 p.

ASTĂZI ÎNCEPE „RALIUL MONTE CARLO"

220 de echipaje (anul trecut au fost înscrise 208) vor lua astăzi startul în cea de-a 39-a ediție a tradiționalului „Raliu automobilistic Monte Carlo". Competiția se va încheia la 24 ianuarie și reunește concurenți din 25 de țări, care vor pilota 35 de mărci de automobile. Startul se vor da din orașele Oslo, Varșovia, Frankfurt pe Main, Reims, Lisabona, Monte Carlo, Dover și Atena. În penultima zi a competiției, 60 dintre echipajele cu cele mai puține penalizări vor participa la Monte Carlo la o probă suplimentară măsurînd 670,500 km.

Tiparul I.P. „Informația", str. Brezoianu nr. 23—25, București

40368

Redacția și administrația: str. Vasile Conta nr. 16, tel. 11.10.05, interurban 72 și 286. Telex sportrom buc. 180.

PROLETARI DIN TOATE ȚĂRILE, UNIȚI-VĂ!

sportul

4 pagini 30 bani

Anul XXV — Nr. 786 (6220) ZIAR AL CONSILIULUI NAȚIONAL PENTRU EDUCAȚIE FIZICĂ ȘI SPORT Sîmbătă 17 ianuarie 1970

ST. MORITZ: Echipajele în căutarea celor mai bune formule

● Panțuru încă nu și-a ales frînarul ● Cutia cu surprize a lui Monti ● Elvețienii și britanicii „ca acasă" ● Ce fac americanii? ● Exod de masă la japonezi

ST. MORITZ, 16 (prin telefon). — Cea de a 33-a ediție a campionatelor mondiale de bob 2 persoane (numite și *boblet*), care se va desfășura în localitate în zilele de sîmbătă 24 și duminică 25 ianuarie, a produs o vie efervescență în lumea bobului. Federațiile naționale au ales variate forme de pregătire, în ideea cît mai bunei reprezentări. În acest fel sînt de așteptat întreceri extrem de dîrze (pe care antrenamentele de pînă acum le și prefigurează), pentru că niciodată nu s-a cunoscut atîta variație în preparative. Iată de ce vom trece în revistă situația la zi a principalelor candidate.

Echipajele Italiei încă nu au sosit la St. Moritz. Ele se pregătesc în continuare la Cervinia, unde se pare că selecționerul Eugenio Monti a început să-și fixeze preferințele. Ca în cunoscuta zicătoare, în rivalitatea dintre Bob Club Cortina (de care aparține campionul european 1970 Gianfranco Gaspari) și clubul aviatorilor militari (Alberto Frigo, Bruno Servadei, Luciano de Paolis), a cîștigat... modestul club Piave di Cadóre, din care fac parte selecționații Vicario (campion național al Italiei pe 1970, anul trecut încă pilot de categoria a doua) și Nevio de Zordo (al doilea în campionatul național, dar campion mondial anul trecut la Lake Placid). Faptul că Monti rulează atîția piloți, anihilînd orice încercare de pronostic, dar mai ales fapt-

(Continuare în pag. a 2-a)

Medaliații europenelor de la Cortina (de la stînga la dreapta): Floth, Zimmerer, Baturone, Gaspari și Panțuru

Campioana Europei, Ilona Vostova, concurează la internaționalele de tenis de masă ale României

Ieri, pe adresa federației noastre de specialitate au sosit înscrierile nominale ale loturilor cehoslovac și iugoslav care vor participa la internaționalele de tenis de masă ale României din 5—8 februarie. În fruntea sportivilor cehoslovaci se află campioana continentală, **Ilona Vostova**, alături de **Jitka Karlikova** și jucătorii **Stanek** și **Voracek**. Pe lista federației iugoslave figurează jucătoarele **Resler, Stojcici**, precum și jucătorii **Korpa, Karakașevici** și **Csordas**.

CU O SĂPTĂMÎNĂ ÎNAINTEA CAMPIONATELOR MONDIALE DE BOB

Toate echipajele la startul antrenamentelor

ST. MORITZ, 16 (prin telefon) — Ieri au sosit în localitate și echipajele Italiei (De Zordo, Gaspari, Vicario), R.F.G. (Zimmerer. Floth, Pitka), Spaniei (Baturone) și Elveției (Cavietzel, Stadler), în așa fel încît la antrenamentele de azi, care au constat din cîte două coboriri, au luat startul toate cele 36 echipaje, reprezentînd 13 țări.

Primii 10 timpi ai zilei au fost realizați de: Gaspari (Italia) 1:21,37; Panțuru (în echipaj cu Ion Zangor) 1:21,76; Lamey (SUA) 1:22,22; Storey (Canada) 1:22,36; Pitka (RFG) 1:22,49; McDougall (Canada) 1:22,56; Manclark (Anglia) 1:22,65; Gehring (Canada) 1:22,70; Evelyn (Anglia) 1:22,92; Widdow (Anglia) 1:22,94.

ROMÂNIA — URUGUAY LA 6 FEBRUARIE

Programul turneului sud-american al echipei naționale de fotbal a suferit unele modificări. Iată-l în rîndurile care urmează așa cum ne-a fost furnizat ieri de către antrenorul Angelo Niculescu: **22 ianuarie — joc cu Cruzeiro, la Bello Horizonte; 25 ianuarie — cu Atletico, la Bello Horizonte; 28 ianuarie — cu echipa Curitiba, la Curitiba; 31 ianuarie — cu Palmeiras, la Sao Paulo; la 3 februarie — cu Gremio, la Porto Allegre; la 6 februarie — CU REPREZENTATIVA URUGUAYULUI, la Montevideo; la 9 februarie — CU NAȚIONALA PERULUI, la Lima.**

Între 14 și 21 februarie tricolorii vor participa la un turneu la Rio de Janeiro alături de echipele de club braziliene Flamengo și Vasco da Gama și de echipa R. D. Germane.

S.K. LEIPZIG A CÎȘTIGAT MAI UȘOR DECÎT ACASĂ...

● În C.C.E. la handbal feminin, Universitatea Timișoara a pierdut partida retur cu 11—18 (3—8)

TIMIȘOARA 16 (prin telefon, de la trimisul nostru). O galerie infocată cerea cu cîteva minute înaintea începerii partidei retur din sferturile de finală ale C.C.E. la handbal feminin, dintre „U" Timișoara și S.K. Leipzig, calificarea formației bănățene. De fapt, înimoșii și zgomotoșii iubitori ai handbalului din acest oraș, care au venit cu mic cu mare la acest meci așteptat de 48 de ore, într-o tensiune crescîndă, cereau un lucru normal. Lucrurile s-au petrecut însă tocmai invers. După mai bine de o oră, aceeași galerie, dînd o probă de mare sportivitate, aplauda echipa S.K. Leipzig, învingătoare cu 18—11 (8—3).

Așadar, handbalistele din Leipzig au reușit, aici la Timișoara, o victorie mai clară și mai comodă decît la ele acasă (în primul meci 9—6). Cum se explică acest lucru? În primul rînd, formația oaspete datorează acest rezultat, nescontat, în special prin proporțiile sale, modului excelent în care a acționat în apărare. Foarte energice, deplasîndu-se în permanență pe direcția de atac, oprind la timp jucătoarele cu mingea, oaspetele au măcinat rapid (efectiv în 10 minute) bruma de prospețime fizică și pofta de joc a studentelor timișorence. Datorită acestui fapt, S.K. Leipzig s-a impus și a dominat jocul mai iute decît ar fi bănuit chiar și cei mai aprigi susținători ai săi.

Jocul s-a încheiat, practic, după prima repriză, la sfîrșitul căreia S.K. Leipzig avea un avans de 5 goluri, care, împreună cu cele 3 puncte, diferență de acasă, făceau imposibil ca în ultimele 25 de minute soarta calificării să mai poată fi schimbată. Probabil că acest lucru și l-au spus și jucătoarele timișorence, care după o evoluție ștearsă în prima parte a meciului au acționat extrem de slab, în unele momente comițînd greșeli de nepermis (pase în aut, pase la adversar și șuturi mult alături de poartă). Ținînd seama de acest lucru, cea mai interesantă parte a jocului a fost cea din primele minute, cînd scorul s-a menținut ceva mai echilibrat, Universitatea Timișoara conducînd chiar de două ori. După 10 minute însă (scor 3—3) S.K. Leipzig s-a detașat cum spuneam, net, încheind prima repriză după o suită de 5 goluri, unul mai frumos ca celălalt. În acest fel, echipa S.K. Leipzig și-a semnat prezența pe lista tragerilor la sorți ale semifinalelor „Cupei campionilor europeni".

Arbitrii Vlado Simanovici și Milan Valcici, ambii din Iugoslavia, au condus excelent următoarele formații:

„U" TIMIȘOARA: Simo — Szekely (3), Neghină (1), Hrivniak (2), Metzenrath (4), Rigo, Bratie, Onofraș (1), Neagoe, Dobîrceanu.

S. K. LEIPZIG: Zober — Zimmerman, Starcke (1), Polit (1), Helbig, Winkler (1), Braun (8), Czelake (7).

Călin ANTONESCU

O nouă galâ de tenis la Floreasca

Primii tenismeni ai țării noastre, componenții echipei României la ultima ediție a „Cupei Davis", vor apare din nou în fața publicului bucureștean. **Ilie Năstase, Ion Țiriac Sever Dron** și **Petre Mărmureanu** își anunță reintrarea cu prilejul galei de tenis pe teren acoperit organizată de F. R. Tenis, joia viitoare, sub cupola sălii Floreasca. Va fi o întîlnire de rămas bun, Țiriac și Năstase urmînd apoi să părăsească țara pentru a participa la circuitul de concursuri „indoor" din S.U.A.

ASTĂZI, LA GALAȚI,

FESTIVITATEA DE INAUGURARE A NOULUI PATINOAR ARTIFICIAL

GALAȚI, *16 (prin telefon).* Înaintea serii inaugurale, patinoarul artificial din localitate a trăit două nopți albe. Mai erau multe de făcut pentru ca în după-amiaza zilei de sîmbătă 17 ianuarie noua bază sportivă să se înfățișeze primilor săi spectatori într-o îmbrăcăminte sărbătorească.

Acum totul este gata. Tribuna principală, cu o capacitate de 1 800 de locuri, străjuiește marele patrulater de gheață, sub care amoniacul împins de compresoare puternice întreține temperatura optimă.

Meșterii lucrărilor de mare finețe au pus la punct instalațiile de cronometraj, marcaj electric și radioficare. Ele și-au trecut cu deplin succes probele tehnologice.

Strălucesc de curățenie vestiarele.

Galațiul sportiv așteaptă cu emoție ziua de mîine (n.r. astăzi) care va consemna darea oficială în funcțiune a acestei instalații sportive de o mare însemnătate pentru oraș. La ora 17 va începe festivitatea de deschidere. Va fi tăiată tradiționala panglică inaugurală, după care pe gheață își vor face apariția patinatorii de viteză. În urma lor vor veni patinatorii artistici cu un atractiv program de demonstrații. Prima seară a patinoarului artificial din Galați se va încheia cu un meci de hochei între două selecționate bucureștene.

Pînă la începerea jocurilor grupei C a campionatului mondial constructorii s-au angajat să termine amenajarea tribunei a doua, ridicînd astfel la 3 500 de locuri capacitatea stadionului de gheață.

Tricolorii părăsesc, in corpore, hotelul, îndreptîndu-se spre locul de antrenament. În prim plan, de la stînga spre dreapta: Dumitrache, Domide, Hălmăgeanu, Lupescu.
Foto: AUREL NEAGU

TOTUL SE VA DECIDE ACOLO, PE „JALISCO DE GUADALAJARA"...

15 IANUARIE 1969... În „templul" fotbalului de pe malurile Tamisei, aproape 100 000 de spectatori asistă, stupefiați, la ultimele minute ale partidei dintre Anglia, campioana încoronată a lumii, și necunoscuta echipă a României... Surprinzător, scorul este egal: 1—1... Bobby Charlton, Hurst, Ball, Radford fac ultimele eforturi, disperate, în a realiza mult dorita victorie, dar totul este zadarnic și arbitrul consfințește același rezultat... La centrul terenului, Lucescu, Dumitrache, Sătmăreanu, Domide, Radu Nunweiller se îmbrățișează, fericiți: reprezentativa României realiza, în seara aceea cețoasă, de iarnă, pe Wembley, cel mai răsunător succes din istoria ei...

★

15 IANUARIE 1970... O zi ca oricare alta, la hotelul sportiv de la „23 August". Lucescu, Dumitrache, Sătmăreanu, Ghiță, Ghergheli și compania se pregătesc de antrenament. Nimic neobișnuit. Nimic care să amintească — din cuvintele jucătorilor, din gesturile lor — de vreo zi festivă, de faptul că exact cu un an în urmă tricolorii s-au dovedit egali cu campionii mondiali, pe chiar terenul acestora...

Acum, grijile sînt altele. Fiecare este preocupat, absorbit parcă, de antrenamentul care trebuie să în-

● 1-1, pe Wembley — o prefață a calificării la „mondiale" ● Între echipele Angliei și Braziliei, Mircea Lucescu se teme de aceea a... Cehoslovaciei! ● „Să nu-l găsesc eu, la gol, măcar o dată pe Florică? Sau pe Mircea?"

ceapă. Unul își pregătește ghetele, altul își alege crampoanele, un al treilea zăbovește asupra unei mingi. Totul pare în ordine, dar parcă simți — tu, reporter pătruns în această atmosferă oare cum străin — că domnește peste tot un „ce" deosebit... Gîndurile tricolorilor hoinăresc departe: spre tragerea la sorți, spre apropiata plecare în turneul sud-american...

În asemenea clipe, misiunea noastră este cel puțin

Gheorghe NICOLAESCU
Ovidiu IOANIȚOAIA

(Continuare în pag. a 3-a)

A FOST ÎNFIINȚAT CLUBUL ATLETIC ROMAN

De mai mulți ani succesele atletismului din Roman au făcut ocolul țării, unele fiind cunoscute chiar și peste hotare. Este meritul tuturor celor care au sprijinit activitatea atletică din această parte a țării și, de ce să nu o spunem, în primul rînd a muncii neobosite a inimosului antrenor Olimpiu Constantinescu Nehoi — antrenor emerit.

Zilele trecute, Consiliul Național pentru Educație Fizică și Sport și Federația română de atletism au luat o inițiativă foarte bună, aceea de a înființa un club atletic la Roman.

Clubul va beneficia de condiții bune de pregătire, fiind în directa subordine a federației și avînd un sprijin real din partea organelor locale. Președintele clubului este tov. I. Chirea, vicepreședintele Consiliului popular al municipiului Roman.

Beneficiind de o pistă de atletism pusă la punct și de o sală unde se poate efectua o bună pregătire de iarnă, clubul este totodată foarte bine încadrat din punct de vedere tehnic, avînd 5 norme de antrenori.

Urăm succes noului club atletic!

Mariana Filip, una dintre cele mai valoroase atlete din „producția" Romanului
Foto: A. NEAGU

ÎNTRE FRUMOS ȘI URÎT

Spectatorul sportiv, acel vulcan în plină erupție, a simțit întotdeauna o puternică emoție în fața gesturilor inefabile — cel mai adesea unice — ale sportivului aflat în întrecere. Aceste gesturi, care se nasc și mor într-o clipă, dar care rămîn imprimate adînc în conștiința și sufletul privitorului, au fost (și sînt) tot atîtea momente de înfrățire, de stabilire a unor noi comuniuni de gînduri și sentimente. Și poate, de aceea, pentru a nu se pierde în neant, pentru ca ele să cunoască nemurirea, au fost încremenite în piatră sau culoare, în paginile cărților sau în culegerea notelor pe portativ.

Desigur, se vor găsi mulți care să conteste sportului valențe inspiratoare artei, în sensul cel mai strict al cuvîntului, aducînd în sprijinul acestei afirmații o multitudine de argumente cît mai savante.

Dar artele frumoase au găsit numeroase surse de inspirație în lumea sportului. În acele clipe, ale încordării supreme, sportivul poate părea urît. Totuși, în această urîțenie, de loc plăcută vederii, există o frumusețe; o frumusețe aparte a curajului, a dăruirii, a pasiunii; o frumusețe — am spune — lăuntrică, ce izbucnește arareori la suprafață, dar mereu prezentă și care n-a fost ocolită de autentice opere de artă.

Amintiți-vă de statuia Discobolului, ruptă cu siguranță dintr-un gest material, sau de zborul Iolandei, de versurile lui Homer și saltul Vioricăi Viscopoleanu, de sculpturile lui Apostu și grația patinatorilor, sau de alte atîtea și atîtea gesturi cristalizate sau pierdute în nimicul etern, pentru a fi convinși că sportul își poate căpăta muza sa.

O muză al cărei nume nu are importanță, dar care să fie grijulie și pasionantă, frumoasă și urîtă, asemenea tuturor celor ce vin să i se dăruie cu tot ce au ei mai sublim.

Nimic nu se poate face deodată. Sîntem însă siguri, cu vigoarea evidentei, că toți cei ce iubesc sportul vor avea cîndva o muză a lor.

Dar pentru aceasta se cere să repetăm zilnic acel gest unic și nepieritor inspirator al operei de artă.

Emanuel FANTANEANU

Decor de teatru? Nu, o imagine de pe Semenicul alb al acestor zile de iarnă.
Foto: L. SCHMIDT — Timișoara

LA TIMIȘOARA, UN NOU TURNEU DE SALĂ AL CAMPIONATULUI NAȚIONAL FEMININ

De duminică pînă marți, Timișoara găzduiește cel de al doilea turneu de trei etape (în sală) al campionatului național de handbal feminin. Cele 10 formații, angajate în cursa pentru cucerirea titlului de campioană a țării, vor susține, deci, un nou asalt, deosebit de important. Campioană a țării, Universitatea Timișoara conduce și în actualul campionat. Fără îndoială, ea nu va scăpa ocazia de a-și mări „zestrea", de a se distanța în acest fel de principalele urmăritoare, Confecția și Universitatea București.

Partidele vor fi găzduite de frumoasa sală Olimpia și, nu ne îndoim, se vor bucura de participarea numeroasă a entuziastului și competentului public timișorean. Înaintea etapelor 13—15, iată cum arată clasamentul diviziei A la handbal feminin :

1. „U" Tim.	12	11	1	0	154:100	23
2. „U" Buc.	12	9	2	1	140:113	20
3. Confecția	12	8	2	2	161:131	18
4. Rulm. Bv.	12	5	1	6	156:155	11
5. I.E.F.S.	12	4	2	6	109:108	10
6. Voința Odorhei	12	4	2	6	121:129	10
7. Progresul	12	4	2	6	139:163	10
8. Constr. Tim.	12	3	2	7	114:129	8
9. C.S.M. Sibiu	12	2	2	8	103:130	6
10. Rapid Buc.	12	2	0	10	106:146	4

CAMPIONATUL CATEGORIEI B LA HOCHEI

GHEORGHIENI *(prin telefon)*. În campionatul categoriei B la hochei s-a desfășurat etapa a III-a. Rezultatele : Avîntul Gheorghieni — Dinamo Brașov 11—0 (2—0, 3—0, 6—0), Cooperatorul Tg. Secuiesc — Comerțul Tg. Mureș 8—2 (2—1, 5—0, 1—1).

În clasament conduce Avîntul cu 6 puncte urmat de Metalul Rădăuți, Cooperatorul Tg. Secuiesc și Dinamo Brașov cu cîte 2 puncte.

S. POP, coresp.

CARNET DE ANTRENAMENT: MECIUL A ÎNCEPUT...

Sacii nu erau loviți, ci parcă mîngîiați de pumnii mici ai copiilor, iar ganterele, ceva mai grele decît un măr, îl solicitau grozav pe piticul blond pus să facă gimnastică cu ele. Sala — mică, dar cochetă și curată. În fiecare zi, timp de 4—5 ore, cu precădere după amiaza, aici, în inima Capitalei, în Piața Amzei, lupta cu pumnii înmănușați încearcă să concureze reclamele luminoase și îmbietoare ale cinematografelor sau ale cafenelelor cu specializare... juvenilă. La cîțiva pași de aburul „cafelei de 3 ore", în sala de box „Voința" se trăiește intens, se descoperă energii nebănuite, sau se șlefuiesc talente. Trei juniori ai fostului campion al „mijlociilor" anului '50, Ion Vasilov — ale cărui încleștări cu Ghețu Velicu sau Șerbu Neacșu ridicau tribunele în picioare — au ajuns în finalele „naționalelor", ocupînd locuri care-i onorează munca. Între ei, Constantin Lică, campion național în anii 1966 și 1968, reprezintă, fără îndoială, un talent autentic. Dar, nu este exclus ca un Augustin Iacob sau Nicolae Simion să facă într-o bună zi ce a făcut Gabriel Pometcu, idolul lor actual, ale cărui antrenamente, desfășurate tot aici, le urmăresc cu nespusă admirație.

— Maestre Vasilov, nimeni nu știe cum ați pregătit surpriza — Pometcu, la „naționalele" din '69 și deși este tardiv, cred că ar fi, totuși, interesant de aflat...

— Era un turneu greu, mai ales pentru Gabriel. A fost singura categorie unde lua startul un campion continental. Analizînd profund stilul lui Giju, și neuitînd cum a fost învins de ugandezul Mugwanga la Olimpiadă, am pus pe „masă" două cărți : pregătire fizică, dusă pînă la momente chinuitoare și soluții tactice lucrate pînă la automatism. Amîndoi nu ne gîndeam decît la Giju, deși, după cum s-a văzut mai tîrziu, ar fi trebuit să ne uităm ce se petrece și peste gardul din Dr. Staicovici, dar Aurel Dumitrescu, cred, a scăpat multor anticipații, avînd de partea sa marele avantaj al... necunoscutului. Am trecut, așadar, la foarte multe crosuri în teren variat, sprinturi, gimnastică de bază sau specifică boxului, ajungînd cu ea pînă la elemente din acrobatică. Cel mai istovitor exercițiu, însă, l-a constituit o simplă sfoară : coarda. Zilnic, cel puțin 15 minute de sărituri cu coarda, într-un tempo extrem de rapid...

— Dar în sfera tehnicii sau tacticii, pe ce ați mizat ?

— Trebuia să imprime luptei un ritm infernal. Giju este un pugilist foarte viclean. Nu trebuia să i se lase timp de gîndire și nici de acțiune. În afară de aceasta, și Giju este stîngaci. Destul de rar se întîlnesc în ring doi stîngaci și întotdeauna pentru amîndoi situația este incomodă. Cum spunem noi, „aici cîștigă crosul de dreapta la bărbie". Pentru că și Giju folosește foarte mult dreapta, am lucrat la lecții la mănuși evitarea dreptei prin scădere de nivel sau eschivă și executarea unor contraatacuri puternice și prelungite, toate terminate cu croșeu de dreapta la bărbie. Dacă vă amintiți, așa s-a sfîrșit și meciul cu Giju...

— Acum pentru ce se pregătește ?

— O să rîdeți, dar am început pregătirea pentru naționalele — 1970. Ne pregătim în special pentru Dumitrescu și Nedelcea, considerați la ora actuală cei mai buni „cocoși". Păcat că Giju a plecat la pană. Puteți să și scrieți că Gabriel va fi campion ! Amîndoi sîntem hotăriți și știm că putem realiza acest lucru.

Discuția noastră a fost mult mai lungă. Puștii terminaseră de mult dușul. În sală nu eram decît noi, sacii, ringul, mănușile și... convingerea lui Ion Vasilov, transmisă și nouă. Ne și vedeam prezenți la o mare finală : Gabriel Pometcu — Aurel Dumitrescu. Am părăsit sala cu senzația că un meci lung începuse deja pentru Gabriel. Dincolo de toate, însă, am remarcat ideea deosebit de valoroasă : *un meci se pregătește cu multă vreme înainte.*

Gheorghe ILIUȚA

Sacii par mai degrabă „înțepați" decît loviți, pentru că pumnii lor sînt încă micuți. Dar ei știu că și Gabriel a fost cîndva la fel... Foto : THEO MACARSCHI

VIRGIL LUDU

SPORTUL ȘI ARTA FILMULUI

Nu o dată și nu de azi, cea de a șaptea artă s-a inspirat din viața stadioanelor și i-a glorificat epocile de aur și marile ei vedete.

Așa au fost filmele „Gentleman Jim" (viața lui James Corbett), „Serenada din Valea Soarelui", „Patrula albă", Tarzan și actorii campioni Eroll Flynn, Sonia Henje, Luis Trenker, Tony Sailer, Johny Weissmüller. Sau la noi Ilarion Ciobanu, Dorin Dron, Vasile Boghiță, în filme artistice sau sportive.

Nenumărate au fost ofertele făcute marilor campioni și puțini au rezistat tentației banului sau celebrității. Ultima „victimă" sau poate ultimul „beneficiar" este chiar Pele. Deson Arantes Nascimente — Pele — va interpreta pe micul ecran, într-un serial, rolul unui agent interplanetar, care protejează pe posesoarea unor bijuterii de valoare considerabilă. Ziariștii scriu că după ce timp de 14 ani, Pele a entuziasmat mulțimile lumii marcînd o mie de goluri, acum el va trebui să dovedească și talent actoricesc.

Ciudat este faptul că Jean Paul Belmondo, acest actor de loc frumos, dar cel mai simpatizat și iubit în Franța, n-a jucat încă în nici un mare film sportiv; deși, el este, prin excelență, un polisportiv și așa cum mărturisea recent într-un interviu „prefer filmele în care personajele trebuie să existe cu adevărat".

J. P. Belmondo datorează foarte mult mișcării și în special boxului, pe care se pare că l-a practicat cu pasiune : „Boxul, numai boxul. Dacă nu aș fi cunoscut în amănunt procedeele acestui sport, nu aș fi reușit să suport toate greutățile pe care le întîmpină un artist în cariera sa cinematografică".

Mărturisirea aceasta pasionantă a lui J. P. Belmondo ne face să ne întrebăm de ce acest actor n-a avut șansa unui Paul Newmann, care a interpretat într-adevăr cu multă artă în „Acolo sus cineva mă iubește" viața frămîntată a lui Rocky Graziano ?

Mai puțin discutat, dar nu mai puțin interesant, va fi primul film al tenismanului italian N. Pietrangeli care va juca, alături de binecunoscuta actriță Virna Lissi, rolul unui jucător de tenis în declin.

Se vorbește mult în realizarea filmelor de acești campioni ai curajului și îndemînării care sînt cascadorii. Și figura neuitatului Gill Delamare ne însoțește parcă și azi în filmele cu automobilism, aviație sau parașutism.

A OPTA ARTĂ

Aici, cele două arte (filmul și sportul) își dau strîns mîinile și devin statornic prietene. Să nu-i uităm pe regizorii Liviu Ciulei, Sergiu Nicolaescu, operatorul O. Gologan și nici pe campionii noștri nenumărați (rugbystul D. Ghiuzelea, atletul N. Răscăescu, luptătorul I. Mureșan, alpinistul A. Irimia) care au fost prezenți pe platouri, în natură, peste tot acolo unde rolul lor și al altora îl cerea.

Ce altă dovadă de prețuire a sportului doriți, decît aceea ocazionată de cea de a 30-a ediție a Festivalului internațional de artă fotografică de la Veneția, desfășurat în iulie 1969. Alături de cele 23 filme din 14 țări și o retrospectivă Hitchcock, a rulat, în nerăbdarea și entuziasmul spectatorilor din toată lumea, lung metrajul documentar despre „Era spațială" de la prima ieșire a lui Iuri Gagarin pînă la debarcarea pe Lună a astronauților americani. De asemenea, avanpremiera Jocurilor Olimpice de la Ciudad de Mexico. (Credem că n-ați uitat că J.O. de iarnă de la Grenoble au fost filmate de Lelouch).

Desigur, olimpiadele moderne au programat cu îndrăzneală încă din 1912 întreceri de artă olimpică. Dar abia la ultimele Jocuri Olimpice — Mexic, Grenoble — am putut asista la festivaluri de filme sportive.

Nimic nu reflectă astăzi mai fidel mișcarea, performanța, întrecerile dramatice pentru trofee mondiale — ca filmul. Datorită lui generațiile viitoare vor avea posibilitatea, pe care noi n-am avut-o cu campionii începutului de secol, de a admira arta marilor virtuozi ai timpurilor actuale.

Filmul sportiv nu potolește numai pasiunea de mișcare, de neastîmpăr a tineretului, dar el este, totodată, un pedagog, un psiholog și un estet.

De la documentarul turistic și filmul tehnic, la filmul artistic cu temă sportivă, cea de a șaptea artă întîlnește permanent sportul, și-n această osmoză creatoare stă poate preludiul celei de a opta arte.

Nici filmul n-a avut pînă mai ieri recunoașterea esteticienilor și membri în academii. Iar astăzi supără aproape celelalte arte prin popularitatea și omniprezența lui.

Dorim sportului, care ca și filmul se adresează pasionat și neprevăzut marilor mulțimi, aceleași succese și același drum victorios spre culmile artei.

ÎN CONCURSUL DE LA VARȘOVIA

CRISTA TRACHER (Dinamo Brașov) — PRINTRE ÎNVINGĂTORI

Un grup de viteziști de la Dinamo Brașov, condus de antrenorul Ernest Urlich, a participat — alături de patinatori din Ungaria, Cehoslovacia și Polonia — la un concurs internațional, desfășurat la Varșovia, pe o pistă naturală de 333,333 metri. Temperatura instabilă a influențat rezultatele din ziua a doua a întrecerilor. **Crista Tracher** s-a numărat printre protagonistele concursului.

REZULTATE : **feminin — 500 m :** 1. Crista Tracher 51,0, 2. Wanda Krol (Polonia) 51,4, 3. Katarzina Lasek (Polonia) 51,8 ; **1000 m :** 1. Wanda Krol 1:45,9, 2. Crista Tracher 1:51,0 ; **1500 m :** 1. Katarzina Lasek 2:44,7, ...3. Crista Tracher 2:46,8 ; **3000 m :** 1. Wanda Krol 5:59,9, ...3. Crista Tracher 6:51,9. **Clasament general :** 1. Wanda Krol 210,400 p, ...3. Crista Tracher 224,850 p. **Masculin : 500 m :** 1. G. Wysocki (Polonia) 45,0, ...10. Alex. Boier 48,8, ...15. L. Căplescu (junior) 50,3 ; **1500 m :** 1. G. Wysocki 2:26,7, ...9. Alex. Boier 2:35,3, ...12. L. Căplescu 2:41,5 ; **3000 m :** 1. A. Swiecicki (Polonia) 5:08,0, ...7. A. Boier 5:21,3, 8. L. Căplescu 5:24,4 ; **5000 m :** 1. A. Swiecicki 9:27,7, ...8. A. Boier 9:50,5, ...10. L. Căplescu 9:53,8. **Clasament general :** 1. A. Swiecicki 203,103 p, ...8. A. Boier 215,080 p, ...10. L. Căplescu 216,600 p.

ADNOTĂRI LA PRIMELE CONCURSURI DE PATINAJ ALE SEZONULUI

CIUDATE CRITERII DE SELECȚIE

Cei care urmăresc îndeaproape concursurile de patinaj au observat, mai ales în ultimii ani, o intensă preocupare pentru depistarea elementelor talentate și pentru crearea condițiilor necesare dezvoltării lor. În acest sens, trebuie relevat efectul pozitiv pe care-l au numeroasele concursuri interne rezervate, în fiecare sezon, viitorilor performeri, ca și tot mai desele deplasări peste hotare întreprinse de juniorii noștri.

Dar (păcat că există și acest dar), prezența tinerilor patinatori la startul competițiilor internaționale nu a constituit pentru toți un stimulent în vederea obținerii unor rezultate valoroase. Astfel, cu toate că au dovedit în perioada junioratului excelente calități, o serie de patinatori n-au mai ajuns la consacrare. Mulți dintre patinatorii de perspectivă s-au pierdut, în ciuda calităților lor remarcabile, fiindcă au ocolit drumul greu, dar obligatoriu, al pregătirii continue și metodice. Cum la noi patinajul se află încă la discreția condițiilor meteorologice, se impune, pentru a ajunge la performanță, un plus de perseverență în procesul de instruire, atît din partea sportivului, cît și a antrenorului. Acest plus de sîrguință colectivă este cu atît mai necesar cu cît antrenorul și elevul său sînt nevoiți să aplice toate noutățile din practica mondială mai mult pe... uscat. Or, în astfel de condiții e necesar un volum de muncă dublu pentru a progresa. Pasiunea diferențiată a acestor tineri, ca și competența tot atît de inegală a unor antrenori au făcut ca noile cadre „in spe" să lucreze mai serios numai în pragul sezonului pe gheață. Urmarea : „copiii minune" din lotul național de juniori au marcat în primele concursuri ale actualului sezon o surprinzătoare scădere de randament, fiind întrecuți de patinatori anonimi, din categorii inferioare. Și totuși, în pofida rezultatelor concludente și a opoziției antrenorului lotului, Zoltan Szekely, patinatoarele Adriana Pleșan, Elisabeta Szakacs ș.a. au fost trimise la Berlin să ne reprezinte la concursul „Speranțelor olimpice". Biroul federal a justificat hotărîrea luată, argumentînd că sportivele respective au pașapoartele gata, iar celor care au demonstrat că merită să facă parte din lotul reprezentativ nu li se mai pot perfecta actele de deplasare. Răspunsul e justificat numai pe jumătate, oricum, patinatoarele nepregătite ar fi trebuit lăsate acasă. De altfel și la formarea lotului de seniori, care a participat la recentul concurs de la Inzell, nu s-a făcut o selecție corectă, Crista Tracher, mult mai în formă decît Maria Tașnadi (care și acum se mai resimte de pe urma accidentului la picior), nu a efectuat, totuși, deplasarea. Ne întrebăm ce criterii de selecție sînt acelea cînd sportivii apți să ne reprezinte la concursurile internaționale rămîn în țară ?

Tr. IOANIȚESCU

★

Joi au părăsit Capitala Sanda Bărbulescu, Rodica Nimereală, Elisabeta Szakács, Roxana Salade, Adriana Pleșan, L. Căplescu, Gh. Vargo, L. Coroș și L. Schreitofer pentru a participa la concursul „Speranțelor olimpice" de la Berlin. Întrecerile au loc azi și mîine pe pista artificială din capitala R.D. Germane.

Bobul

Face parte din echipaj. Piloții de boburi și de automobile o știu. Fiecare dintre ei a văzut-o sau i-a simțit mîngîierea crispată măcar o dată sau de cîteva ori. Se cunosc. Între ei există un joc. Crincen, rafinat, bizar. Ea se preface neinteresată, placidă și așteaptă. Așteaptă, de pildă, întîrzierea unui reflex cu o sutime de secundă. Atît. Sau o mișcare a volanului ori a fiselelor abia perceptibilă în sens contrar unui anumit optim. O nimica toată. Dovadă că umbra se mulțumește cu puțin...

Piloții de boburi sau de automobile știu așa de bine aceste lucruri încît le-au uitat. Sediul memoriei și învățăturii lor s-a mutat pe retină, în mii de arcuri reflexe, în mușchi și-n inima în care frica a fost măcinată. Privirea, încordarea și gestica lor ating un sincronism de perfecțiune planetară. Ei se joacă cu umbra care așteaptă alături, în spate, la mijlocul sau la sfîrșitul cursei. Așteaptă să-i prindă în îmbrățișarea ei sufocantă. Dar, ei i se sustrag în fiecare cursă, adică o înving. O dată, de zece, de o sută nouă zeci și nouă de ori. În schimb, ea nu se descurajează. Nu se simte nici măcar umilită. Are răbdare. Umbra vrea să învingă o singură dată. Pentru ea ar fi de ajuns. Pentru om ar fi fatal. Și pînă dintre ei continuă.

Bobul e poate o aventură. Piloții și ocupanții lui, niște expresii de partizanat cu riscul gratuit, superb tocmai de aceea.

Cineva laș, meschin, oportunist, nu se va urca niciodată într-un bolid pe un perete de gheață. Tot așa cum nu va plonja cu capul înainte pentru apărarea unui adevăr. De ce să riște ei, acolo unde există o primejdie ? Mai bine să facă loc altora și să-i lase pe nebuni să-și rupă gîtul.

Să-i stimăm pe boberi, fiindcă boburile sînt de trei și de cinci locuri, nu de două și de patru. UMBRA face parte din fiecare echipaj, urmărindu-i pe boberi în cursă ca o femeie posedată.

Romulus BALABAN

ECHIPAJELE ÎN CĂUTAREA CELOR MAI BUNE FORMULE

(Urmare din pag. 1)

tul că dispune de o masă de boberi nu mai surprinde pe nimeni, aflînd că în aceste zile, la Cervinia, se ține campionatul național al boberilor de categorie secundă și că la Cortina d'Ampezzo continuă — de pe acum devenită celebră — școala de bob pentru viitorii piloți!

După cum se știe, echipajele R.F.G. beneficiază de pregătirile anterioare și îndelungate pe pista artificială de la Königssee (locul de desfășurare a campionatelor mondiale de săniuțe). Acum piloții Wolfgang Zimmerer și Horst Floth (ca și rezerva Herbert Pitka) participă la un concurs internațional la Ohlstadt (lîngă Garmisch), pe o pistă de 800 metri construită din blocuri de gheață.

Franța este prezentă aici cu nu mai puțin de 7 echipaje, reprezentînd, de asemenea, o veche rivalitate militaro-civilă, în luptă pentru selecție. Aviatorii Patrick Parisot și Francis Luiggi au participat la campionatele europene. „Civilii" (printre care Jacques Christaud, Jacob, Carte) sînt prezenți la St. Moritz din 4 ianuarie, pregătindu-se să dea riposta selecționaților tradiționali.

În afara participanților la europene, Austria a trimis la St. Moritz alte trei echipaje, care se pregătesc de 10 zile, considerînd că selecția se va face aici și nu s-a făcut la Cortina, unde de altfel Werner Dellekart și P. Thurnbichler s-au clasat modest. Noii candidați sînt Herbert Gruber și Max Kaltenberger.

Echipajele Spaniei vor sosi aci abia în cursul săptămînii viitoare. Antrenorul austriac Erwin Thaler a cerut federației spaniole cîteva zile de repaos, la Barcelona, necesare în special marii revelații a campionatelor europene, automobilistul profesionist Eugenio Baturone.

Britanicii se simt aci, firește, „ca la ei acasă", știut fiind faptul că St. Moritz reprezintă pentru ei un vechi și obișnuit fief pentru bob și skeleton. Ieri a sosit ultimul clasat de la Cortina, prințul Michael de Kent (cunoscut nouă de la concursurile de anul trecut de la Sinaia). Alte 6 echipaje (neparticipante la europene) se pregătesc aci de mai multă vreme, pentru a se putea definitiva formațiile. Piiotul Pat Evelyn va avea concurenți serioși în mai puțin vestiții James Manclark, Mo Hammond și Widdow.

Carl-Erik Eriksson reprezintă din nou Suedia și emite pretenții după nesperatul loc 6 obținut la Cortina la bobul de 4.

Două echipaje a trimis Cehoslovacia, prima în frunte cu Josef Pavlikovic. Deocamdată ei urmăresc doar coborîrile celorlalți, pînă le vor sosi boburile. Situația, din acest punct de vedere, este aceeași pentru echipajele S.U.A., cărora — deși prezenți de miercuri aci — nu le-au sosit încă boburile. Cel mai agitat pare campionul american Paul Lamy.

Japonia a deplasat în Europa, în această iarnă, un impresionant efectiv de 26 persoane, incluzînd sportivi, antrenori, ingineri, observatori. Aceștia și-au împărțit sferele de activitate, fiind văzuți la Cortina, Cervinia, Ohlstadt, Königssee și, firește, aci, unde se pregătesc două echipaje.

Canadienii au transportat peste Ocean trei echipaje din care urmează să selecționeze două.

Elvețienii cunosc, firește, cel mai bine propria lor pistă, care le-a stat la dispoziție încă de la 26 decembrie. După campionatele naționale ei au luat o pauză de 2—3 zile. Selecționerii s-au oprit pentru moment — fără a omite alți outsideri — asupra campionului ultimilor trei ani Cavietzel și a lui René Stadler (clasat al doilea în 1970).

În sfîrșit, e timpul să spunem cîteva cuvinte despre boberii români, care se vor prezenta cu două echipaje. Panțuru urmărește deocamdată caracteristicile pîrtiei, știindu-se că pista de la St. Moritz (pe care el o cunoaște încă din 1968, cînd a concurat aci înaintea Jocurilor Olimpice de iarnă de la Grenoble) se modifică prin înghețare de la an la an. Această trăsătură unică a pistei elvețiene impune campionului român o atentă acomodare. În același timp el își caută, la antrenamente, cel mai potrivit frînar, avînd de ales între Zangor, Focșeneanu și Dumitru Pascu. Abia după opțiunea sa va ști tînărul pilot Dumitru Panaitescu pe cine va avea el însuși ca secondant.

Oricine poate deveni „campion", dacă știe să-și aleagă schiul potrivit.

Alegeți-vă una din mărcile :

Prețul schiurilor de la 80 lei pînă la 1210 lei. Se găsesc de vînzare în toate magazinele și raioanele de specialitate cu articole de sport. (3422)

Profesori de educație fizică, antrenori, activiști ai mișcării sportive

almanahul sportul

nu trebuie să vă lipsească din biblioteca personală! Prin tematica sa variată ALMANAHUL SPORTUL contribuie la lărgirea orizontului dv. de cunoștințe profesionale.

Cumpărați chiar astăzi ALMANAHUL SPORTUL

ION BALAŞ: „Jucăm în seria cea mai puternică, în cel mai frumos oraş al Mexicului"

Joi s-a înapoiat în Capitală, tov. ION BALAŞ, vicepreşedinte al F.R. Fotbal, care a participat la tragerea la sorţi a celor patru grupe preliminare ale C.M. şi a vizitat Guadalajara, locul de disputare a meciurilor din seria a treia.

La sosire, tov. Ion Balaş ne-a declarat următoarele: „Soluţia adoptată de comitetul executiv al F.I.F.A. este într-un fel, un compromis. S-a lucrat tot timpul cu uşile închise şi nu s-a luat contact cu delegaţii ţărilor participante la turneul final. Cu o seară înainte de tragerea la sorţi se discuta, bineînţeles, neoficial, despre fixarea capilor de serie. Am căzut, după cum se ştie, în grupa cea mai puternică, a cărei componenţă, cu valori confirmate, ne onorează. Acest lucru trebuie să conducă la mobilizarea tuturor forţelor noastre, ale federaţiei, ale antrenorilor şi jucătorilor, care să asigure, în final, o pregătire temeinică din toate punctele de vedere.

La Ciudad de Mexico, pe tot timpul şederii noastre, comitetul de organizare n-a găsit de cuviinţă să se întrunească, măcar o singură dată, cu delegaţii veniţi din toate colţurile lumii şi cu care să se consulte pentru un schimb de opinii. A existat un singur program oficial întocmit, însă, numai pentru comitetul executiv al F.I.F.A.

După tragerea la sorţi am vizitat oraşul Guadalajara, unde, spre deosebire de Ciudad de Mexico, mi s-a făcut o primire cordială din partea comisiei locale de organizare. Am putut alege, pentru găzduirea celor 30 de membri ai delegaţiei noastre, hotelul pe care l-am dorit (Gran Hotel) într-un cartier liniştit, care să asigure jucătorilor o bună odihnă. Am vizitat şi clubul Deportivo Guadalajara, al formaţiei campioane, pe terenul căruia fotbaliştii noştri îşi vor desfăşura antrenamentele premergătoare jocurilor oficiale. Baza sportivă a clubului campion se aseamănă cu aceea de la Dinamo Bucureşti, aflîndu-se într-un frumos parc cu o vegetaţie bogată, cu multe terenuri de tenis, baschet, bazin de înot, într-un cuvînt, într-un cadru odihnitor, plăcut. Clubul este dotat cu un cabinet medical, avînd aparate pentru control şi pentru recuperare, cu baie de aburi şi vestiare bine amenajate. Am contractat, încă de pe acum, cu amabilul preşedinte al clubului, Carlos Castaneda Torees această bază sportivă pe care tricolorii vor disputa jocuri cu caracter de verificare şi omogenizare în zilele de 10, 13, 17 şi 24 mai. Vom juca pe acest teren cu echipe din localitate şi din vecinătatea oraşului Guadalajara.

Cîteva cuvinte despre acest frumos oraş Guadalajara din statul Jalisco: este situat la o altitudine de 1589 metri, fiind întins pe o zonă de 100 de kilometri. Aici primăvara este eternă (doar în luna iunie temperatura urcă, la ora prînzului, la 35 de grade). După cum am fost informat, în afara jocurilor din cadrul grupelor, la Guadalajara se va disputa şi un joc în sferturile de finală, precum şi o semifinală.

La două ore de mers cu maşina se află un loc plin de pitoresc, **Chapala**, un fel de Snagov al nostru, unde fotbaliştii români vor avea posibilitatea să petreacă clipe plăcute, de destindere şi tot la două ore, cu maşina, se află Puerto Vallarta unde s-a turnat filmul „Nopţile iguanei", cu Richard Burton. În privinţa fusului orar, la diferenţa de 7 ore perioada minimă de acomodare este de o săptămînă.

În sfîrşit, problemele alimentare vor fi uşor rezolvate, întrucît consultînd lista meniurilor, am constatat că la toate marile restaurante se găteşte şi după bucătăria europeană.

Am vizitat stadionul Jalisco care va găzdui întîlnirile oficiale din cadrul grupei noastre. Terenul de joc este excelent, iar tribunele, de aproximativ 72000 de locuri, permit o vizibilitate foarte bună".

Vineri dimineaţa, lotul reprezentativ şi-a întrerupt programul de pregătire pentru a putea da curs invitaţiei primite din partea colectivului de salariaţi al Uzinei de maşini-unelte Bucureşti. După ce au vizitat mai multe secţii ale respectivei uzine — o secvenţă „în temă" ne oferă fotoreporterul nostru, Theo Macarschi — tricolorii s-au întreţinut cu amabilele lor gazde. Subiectul discuţiei? Bineînţeles, participarea la „mondialele" din Mexic

TOTUL SE VA DECIDE ACOLO

(Urmare din pag. 1)

dificilă: oamenii sînt zgîrciţi la vorbă, greu de abordat... La urma urmei, poate că nici nu e surprinzător. Poate că ceea ce le-au rezervat, nemilos, sorţii — seria cea mai grea, după opiniile cele mai autorizate, alături de campioana mondială, de fosta campioană mondială şi de o fostă dublă finalistă —, poate că ceea ce le-a oferit avalanşa de opinii, succesive operaţiunii de la Marie Isabel, pe cît de variate pe atît de... originale, toate acestea i-au adus pe tricolori, în aceste zile, într-o stare de nelinişte, de oarecare dezorientare.

Oare cine se apropie — de pe acum— cel mai mult de adevăr? Oare Anglia şi Brazilia se pot considera aprioric calificate? Oare echipa noastră merge la Mexic numai pentru a face un simplu act de prezenţă?

Atîtea întrebări fără răspuns, atîtea griji, atîtea emoţii, atîtea speranţe... Da, au apărut, se pare, şi noi raze de speranţă, după ce cu puţine ore înainte, la Londra, echipa lui sir Alf Ramsey reuşea — reţineţi acest cuvînt — un dificil 0—0 cu modesta Olandă, într-un meci în care victoria a depins, în mai multe rînduri, de piciorul lui Cruyff!

★

...Parcă mai destins şi mai zîmbitor decît în noaptea tragerii la sorţi, ni se pare astăzi Mircea Lucescu, jucător sobru, după al cărui nume condeierul simte parcă impulsul să adauge firesc, instinctiv, „căpitanul de pe Wembley". Lucru rar, Mircea este cel care dă tonul discuţiei:

— Ultimul rezultat al Angliei — adversarul nostru din meciul inaugural de la Guadalajara — îmi confirmă o părere mai veche, o certitudine, dacă vreţi: toată lumea joacă bine contra campionilor mondiali! La aceasta contribuie, neîndoios, nu numai ambiţia aşa-zişilor outsideri, a echipelor neînsemnate, dar şi — adevăr trăit de noi — maniera în care coechipierii lui Bobby Moore te invită, prin jocul lor curat şi elegant, la o replică pe măsură. În ciuda acestui 0—0 însă, este greu de crezut că marele strateg care este Alf Ramsey deţine astăzi o echipă mai subţire decît cea pe care am întîlnit-o acum un an...

— Spune-ne, Mircea, dintre echipele Angliei şi Braziliei, care ţi se pare cea mai incomodă?

— Aceea a... Cehoslovaciei! Să nu mi-o luaţi în nume de rău, nu vreau să epatez cu orice preţ, dar cred că la ora actuală cehoslovacii alcătuiesc o adevărată echipă, completă, solidă, echilibrată. Aţi văzut-o, desigur, la Marsilia, transînd, irezistibil, duelul cu redutabila formaţie a Ungariei. Indiscutabil, în Mexic, izbînda va surîde uneia dintre echipele realiste, care va şti să cîntărească fiecare fază de joc, să exploateze la maximum fiecare minut, şi o asemenea echipă mi se pare a fi mai degrabă Cehoslovacia decît Brazilia! Cît despre Anglia, nu trebuie să uităm că echipa engleză nu se simte prea bine pe terenuri străine, şi că în toată istoria ei, de peste o sută de ani, această formaţie n-a realizat nici o performanţă notabilă în afara insulei... Pe cînd Cehoslovacia a disputat, în Italia şi Chile, două finale de campionat mondial.

— De acord, dar ai uitat o echipă din serie...

— N-am uitat-o! Părerea mea intimă este că echipa noastră, deşi în această companie selectă, poate, cu puţină şansă — mă gîndesc în primul rînd la jocul rezultatelor — să ocupe locul doi în grupă. Asta înseamnă „accesul" în sferturile de finală!

★

Alături, cu urechea la discuţie, bine dispus şi nonşalant ca întotdeauna, Dobrin. Idolul „Maracanei piteştene" simte un culoar liber şi... pătrunde:

— Eu trebuie să vă spun că în seria asta nu mă tem de nici o echipă! Mă tem, însă, de doi adversari: Pele şi Bobby Charlton. Dacă nea Angelo va găsi nişte „paznici" vigilenţi pentru cei doi, cum a găsit Ramsey, cu Stiles, pentru Eusebio, atunci şansele noastre sînt demne de luat în seamă. Deşi Anglia e Anglia, iar Brazilia, Brazilia!

— Ce-o să te faci însă, dacă şi adversarii îţi vor rezerva aceeaşi soartă? Îţi aminteşti doar ce aprecieri a făcut pe marginea jocului tău însuşi Saldanha?

— Da, şi asta e posibil... S-ar putea să mă marcheze strict. Dar să nu-l găsesc eu, la gol, măcar o dată pe Florică? Sau pe Mircea? Ei, asta n-o mai cred...

Rămăsesem ultimii. Antrenamentul începuse. Unul din cele multe, obişnuite, ale căror rezultate finale se vor vedea abia acolo, pe „Jalisco de Guadalajara".

„Fotbal Mexico '70"

● **Tricolorii invitaţi de onoare la premieră**

Înaintea plecării în turneul din America de Sud, fotbaliştii lotului naţional se vor întîlni cu marele public sîmbătă seară, la... Sala Palatului, unde Dumitrache şi compania sînt invitaţi de onoare la premiera revistei muzicale „FOTBAL MEXICO '70". Realizat pe motivul calificării echipei noastre de fotbal la campionatul mondial, spectacolul — autori George Mihalache şi Ciupi Rădulescu — promite un mare succes de public.

Secvenţe constănţene

● Începînd de azi, clubul Farul a renunţat la serviciile ing. L. Florescu, care a funcţionat ca antrenor secund al echipei divizionare A. În locul său, a fost angajat fostul internaţional E. Haşoti, care a antrenat, în ultimul timp, formaţia Portul.

● Koszka a renunţat la ideea de a părăsi oraşul Constanţa. El s-a prezentat la club şi participă la antrenamentele formaţiei.

● Conducerea asociaţiei sportive Portul a solicitat pe antrenorul I. Troancă să preia conducerea tehnică a echipei care participă în campionatul diviziei B, seria I.

● Un nou antrenor are şi divizionara C. I.T.C. în persoana lui I. Zlotea, cunoscut ca un tehnician care a depistat multe elemente tinere. Echipa I.T.C. nu a avut vacanţă de la întreruperea campionatului şi toţi jucătorii participă la cîte 6 antrenamente săptămînale.

● La cealaltă divizionară C, Electrica, antrenorul Tache Mărgărit a promovat pe juniorii Garagancea, Faur şi Scarlat.

● Un nume nou şi la Farul. De cîteva zile participă la antrenamente fundaşul Morărăşu, care a activat în toamnă la divizionara B — Ştiinţa Bacău.

C. POPA — coresp. principal

S-A CONSTITUIT CLUBUL SUPORTERILOR ECHIPEI NAŢIONALE DE FOTBAL

Ieri, în sala Floreasca a avut loc — în organizarea ziarului Scînteia tineretului, în colaborare cu F.R. Fotbal — reuniunea de constituire a clubului suporterilor echipei naţionale de fotbal. Reuniunea a fost deschisă de tov. Ion Bucheru, redactor şef al ziarului, care, în cuvîntul său, i-a invitat pe toţi cei prezenţi să se considere membri fondatori, oferindu-le ca sediu, pentru dezbateri... coloanele ziarului Scînteia tineretului. Apoi, antrenorul Angelo Niculescu a prezentat în linii mari programul de pregătire a tricolorilor în vederea participării lor la turneul final din Mexic. În continuare, atît antrenorul cît şi componenţii lotului reprezentativ au răspuns întrebărilor venite din sală.

Vorbeşte Dan Coe...

Se poate ieşi din impas, dar...

2. Unirea Focşani
30 18 6 6 56—25 42 p
(la încheierea campionatului diviziei C 1968-1969 — seria a II-a).

13. Unirea Focşani
15 3 6 6 16—28 12 p
(după încheierea turului campionatului diviziei C 1969-1970 — seria a II-a).

După cum se vede şi din cele două fragmente de clasament, echipa de fotbal din Focşani a ajuns într-un timp relativ scurt, mai puţin de şase luni, din fruntaşă, printre cele mai slabe echipe ale seriei respective. Firesc, această situaţie precară a echipei vrincene a produs nemulţumiri în rîndurile iubitorilor de fotbal din oraş, care nutreau speranţa că fotbalul din Focşani va reveni din nou în divizia B, iar acum le e frică de retrogradare.

Iată-ne deci la Focşani unde, împreună cu corespondentul nostru, am încercat să deslusim motivele care au dus la această adevărată prăbuşire a „11"-lui focşenean. Stînd de vorbă cu diverşi amatori de fotbal, cu oameni de pe stradă, cum s-ar spune, aproape la toţi am reţinut o dezaprobare totală faţă de jocul formaţiei din toamnă. Unii acuză secţia de fotbal de la Unirea care nu s-ar pricepe să conducă o echipă, pe jucători, care nu se pregătesc cu atenţie, nu duc o viaţă cu adevărat sportivă, iar alţii explică eşecul prin faptul că după terminarea campionatului trecut, au plecat cîţiva jucători, printre ei şi unii foarte buni. Mulţi ne-au spus aşa — „Nu mă mai interesează această echipă, nu mă mai duc la meciurile ei..." Şi, într-adevăr, în această perioadă cînd focşenenii au jucat slab numărul spectatorilor s-a redus la mai mult de jumătate. Dacă în campionatul trecut veneau la un meci 5—6 mii de spectatori, în toamnă, în special după primele înfrîngeri suferite de Unirea, rar asistau o mie de persoane. Aceasta a dus la o situaţie financiară cu totul necorespunzătoare, deficitară, am putea spune. Astfel, în turul campionatului încasările n-au atins nici 20 000 lei faţă de 75 000 cît s-a încasat în campionatul 1968-1969 cînd echipa „mergea" bine.

La cauzele de ordin tehnic care au dus pe fotbaliştii focşeneni în această situaţie, putem adăuga şi următoarele: schimbarea antrenorilor după bunul plac al unor persoane din conducerea asociaţiei şi a secţiei. De pildă, Em. Failinger, care a fost mult timp conducătorul tehnic al echipei, a fost înlocuit fără motive serioase. El susţine că preşedintele asociaţiei, M. Cristea, l-a schimbat pe simplul motiv că în pauza unui meci nu l-a lăsat să intre în cabina jucătorilor.

În toamna trecută a mai funcţionat ca antrenor la echipa întîi şi C. Voicu. Dar, după o lună, s-a renunţat şi la serviciile lui. În ultimele trei etape formaţia nu avea, de fapt, un conducător tehnic, cum nu are nici acum. Dacă întrebi pe cineva din conducerea asociaţiei sau a secţiei să-ţi spună cine este antrenorul primeşti răspunsuri diferite. Unii spun că este Failinger, alţii că e Voicu, alţii că nu e nimeni. În realitate, însă, nu se ocupă nimeni de echipă. O altă deficienţă este şi aceea a muncii organizatorice. Echipa nu are fondurile necesare unei activităţi normale. (Unul dintre antrenori, de exemplu, Em. Failinger, n-a mai primit drepturile băneşti de cîteva luni de zile). Se poate vorbi şi de o indisciplină în rîndurile jucătorilor. Eforturile celor doi antrenori, care au vrut să statornicească un spirit de disciplină în vederea intensificării antrenamentelor n-au fost îmbrăţişate de conducerea secţiei, ba dimpotrivă, s-a permis unor jucători să absenteze de la pregătire, să nu fie sancţionaţi pentru anumite abateri cum a fost cazul fotbaliştilor Gheorghiţă, Lazăr, Breazu şi alţii. Despre indisciplina care domneşte în sînul echipei vorbeşte şi un alt fapt. şi anume acela că la prima şedinţă de analiză a echipei, programată luna trecută, nu s-au prezentat decît doi jucători. Şedinţa a fost reprogramată pentru începutul lui ianuarie, dar (după cum sîntem informaţi) din nou s-a amînat...

Este cazul să se acţioneze prompt pentru luarea unor măsuri eficace în vederea îmbunătăţirii situaţiei fotbalului din oraşul Focşani. Este nevoie de o conducere competentă în fruntea secţiei de fotbal, care să-şi îndeplinească atribuţiile şi să nu se amestece în munca antrenorilor, să vegheze la menţinerea unei discipline în sînul echipei. Totodată e nevoie de întărirea potenţialului formaţiei întrucît unii jucători nu corespund din punct de vedere tehnic. Lucrurile se pot remedia în bună măsură! Am observat atît la conducerea administrativă, cît şi la comitetul sindicatului întreprinderii „Vinexport", pe lîngă care fiinţează A.S. Unirea, că au dragoste pentru sport, că îi doare situaţia existentă a echipei şi sînt dispuse să pună umărul pentru redresarea fotbalului focşenean. Aşteptăm.

T. RABŞAN
A. AXENTE

DUNĂREA GIURGIU A RĂMAS FĂRĂ ANTRENOR!

La Giurgiu, a avut loc o şedinţă cu suporterii echipelor locale Dunărea (participantă în campionatul diviziei B) şi Olimpia (divizia C). Cu acest prilej au fost adoptate o serie de măsuri pentru îmbunătăţirea activităţii celor două formaţii divizionare. De asemenea, s-a anunţat că antrenorul Ion Bălănescu a declinat oferta ce i se făcuse pentru a prelua conducerea tehnică a echipei Dunărea. Pînă la găsirea unui antrenor, antrenamentele formaţiei giurgiuvene vor fi conduse de profesorii Emil Căinaru şi Constantin Manea.

TR. BARBĂLATĂ, coresp.

DOUĂ ANTRENAMENTE ZILNICE LA A. S. ARMATA TG. MUREŞ

De la reluarea pregătirilor, antrenorul T. Bone a prevăzut cîte două antrenamente zilnice: dimineaţa mureşenii lucrează în sala de forţă de sub tribuna stadionului „23 August" sau în sala mare a I.M.F., iar după-amiază, în aer liber, pe terenul cu zgură din parcul sportiv. În luna februarie sînt prevăzute cîte un antrenament zilnic şi susţinerea a cîte două meciuri amicale în fiecare săptămînă. Printre viitoarele partenere de pregătire se vor afla echipele Steagul roşu Braşov, Gaz metan Mediaş, C.S.M. Sibiu, Medicina Tg. Mureş, Chimica Tîrnăveni şi Avîntul Reghin.

În ciuda situaţiei precare cu care au încheiat turul campionatului, fotbaliştii de la A. S. Armata sînt hotăriţi ca în primăvară să aibă o comportare bună şi astfel să evadeze din zona retrogradării.

I. PĂUŞ
coresp. principal

LA PROGRESUL BRĂILA: DORINŢĂ DE REABILITARE

Fotbaliştii de la Progresul Brăila, din campionatul diviziei B — seria I, au început pregătirile în ziua de 7 ianuarie. Antrenamentele vor avea loc în aer liber, la Brăila, pînă la 26 ianuarie, cînd echipa va pleca la Buşteni. În această localitate, jucătorii Progresului se vor pregăti pînă la 6 februarie. În program, figurează şi un meci amical, la Bucureşti, cu Rapid, la data de 1 februarie.

Conducerea clubului a aprobat demisia antrenorului Marin Alexandru (care a plecat la C.F.R. Paşcani). În prezent, clubul brăilean duce tratative pentru angajarea antrenorului V. Blujdea.

La antrenamente, pe lîngă vechii jucători, iau parte şi Urmeş, Bunea (ambii au revenit după satisfacera stagiului militar) şi juniorul Cotigă (fratele atacantului Cotigă de la Petrolul Ploieşti). La fiecare şedinţă de pregătire se lucrează intens, fiindcă toţi jucătorii doresc să reciştige simpatia publicului brăilean.

N. COSTIN
coresp. principal

LOTO—PRONOSPORT

V-AŢI DEPUS BULETINELE LA PRONOSPORT?

Astăzi este ULTIMA ZI în care vă mai puteţi depune buletinele pentru concursul Pronosport de duminică 18 ianuarie 1970.

Vă recomandăm ca înainte de a vă fixa pronosticurile dumneavoastră să citiţi „Programul Loto-Pronosport" de marţi 13 ianuarie a.c., care cuprinde amănunte asupra echipelor incluse în programul de concurs.

● Publicăm din vreme programul concursului Pronosport nr. 4 de duminică 25 ianuarie 1970: I. Bologna — Juventus; II. Cagliari — Brescia; III. Lanerossi — Palermo; IV. Milan — Lazio; V. Napoli — Bari; VI. Roma — Verona; VII. Sampdoria — Fiorentina; VIII. Torino — Internazionale; IX. Atalanta — Mantova; X. Catania — Reggina; XI. Livorno — Foggia; XII. Pisa — Genoa; XIII. Reggiana — Catanzaro.

● Numai pînă marţi mai puteţi să vă procuraţi biletele pentru concursul Pronoexpres obişnuit de miercuri 21 ianuarie 1970 la care puteţi participa pe bilete de: 3 lei (la prima extragere) şi 6 lei (la ambele extrageri).

Participînd cu mai multe bilete, aveţi şanse mai multe de cîştig.

LOTO
Numerele extrase la tragerea din 16 ianuarie 1970

EXTRAGEREA I: 51 34 70 30 8 10 4 21 12 28 62 13
Fond de premii: 652.544 lei
EXTRAGEREA a II-a: 1 52 31 88
Fond de premii: 327.280 lei

Plata premiilor la această tragere va începe în Capitală de la 24 ianuarie pînă la 2 martie 1970 inclusiv; în provincie de la 28 ianuarie pînă la 2 martie 1970 inclusiv.

CUPON DE CONCURS

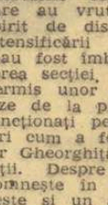

Numele şi prenumele

. . . . . .

Adresa: . . . . . .

. . . . . .

1. CARE ECHIPE VOR OBŢINE CALIFICAREA PENTRU SFERTURILE DE FINALA (reamintim: din fiecare grupă merg mai departe primele DOUA CLASATE)?

GRUPA A . . . . . .

GRUPA B . . . . . .

GRUPA C . . . . . .

GRUPA D . . . . . .

2. CE ECHIPA VA CIŞTIGA CAMPIONATUL MONDIAL?

. . . . . .

CARNET DE VACANŢĂ

OPTIMISM LA PETROLUL

O recentă vizită făcută în oraşul petroliştilor a avut darul să ne convingă de intensele pregătiri care se fac aici în vederea returului.

Primele antrenamente au fost efectuate. Urmează o perioadă de pregătire comună la Sinaia, cu cîte 2 antrenamente pe zi, din care nu va lipsi, bineînţeles, mingea. Şi, cum este firesc, spre sfîrşitul perioadei de pregătire, potenţialul echipei va fi verificat prin obişnuitele meciuri amicale în compania Steagului roşu, a Ripensiei Timişoara şi, probabil, Universitatea Craiova şi Universitatea Cluj. La toţi — jucători, antrenori, conducători — se simte acea dorinţă de a face totul pentru a şterge urmele gustului amar lăsat de întrecerile din tur.

De fapt, această dorinţă s-a manifestat şi în timpul recentei şedinţe de analiză, considerată de foarte mulţi dintre participanţi ca una dintre cele mai reuşite din ultimii ani, în special prin spiritul autocritic dovedit de cei care au luat cuvîntul.

Analiza a reliefat principalele cauze care au plasat echipa ploieşteană la periferia clasamentului: comportare sub valoarea pregătirii unor jucători şi infecţia toxico-alimentară, care a redus din potenţialul multor fotbalişti. Referindu-ne la prima cauză, amintim comportarea nesatisfăcătoare din partidele cu C.F.R. Cluj, F.C. Argeş şi din cele susţinute acasă unde s-au înregistrat trei rezultate de egalitate. Cele 15 etape au reliefat ineficacitatea înaintării, compusă totuşi din elemente valoroase, capabile de un randament superior. Linia de mijloc a fost, în general, constantă, iar apărarea, — exceptînd unele greşeli inadmisibile (N. Ionescu — 2 autogoluri, — etc.) — a constituit punctul forte. În ceea ce priveşte infecţia toxico-alimentară, ea a lăsat, într-adevăr, urme vizibile: Cotigă a slăbit 6 kg, Dragomir — 5 kg, ca să nu amintim decît doi jucători.

După cum ne spunea Nicolae Pantilie, preşedintele clubului, turul acestui campionat a însemnat **„cristalizarea măsurilor luate cu doi ani în urmă pentru întinerirea echipei"**. Petroliştii au intrat în focul luptei fără 6 din jucătorii care au alcătuit „garnitura de aur": Dridea, Moldoveanu, Pahonţu, Sfetcu, Pal, dar au reuşit să titularizeze o serie de tineri care se anunţă autentice talente. În linia mediană a fost introdus Marin Moraru (nou promovat în A), care alcătuieşte un foarte bun cuplu cu Juhasz sau Dincuţă, în funcţie de tactica adoptată; partidele din tur au contribuit la creşterea valorică a lui Bădin, selecţionat în lotul olimpic, cărula i se recomandă să urmeze aceeaşi linie de însuşire şi respectare a indicaţiilor primite; a debutat Cringaşu, selecţionat şi el în lotul olimpic, care chiar dacă nu a jucat în toate meciurile se anunţă ca un element de bază al apărării.

Analiza atentă şi profundă a activităţii din tur a permis luarea unor măsuri eficiente (pregătirile de care aminteam la începutul acestor rînduri caută să le concretizeze pe... teren) care să contribuie la revitalizarea activităţii fotbalistice, iar ca prime obiective au fost stabilite: situarea echipei, la sfîrşitul campionatului, în prima jumătate a clasamentului, pregătirea şi darea a 5 jucători în loturile reprezentative, promovarea din echipa de tineret a 2 jucători în prima garnitură.

Să sperăm că atmosfera intensă de lucru, dublată de pasiune şi conştiinciozitate se va materializa în a doua jumătate a campionatului într-o comportare pe măsura valorii şi posibilităţilor jucătorilor, cît şi a dorinţei înfocaţilor suporteri ploieşteni.

Ioan VALENTIN

sportul în lume

ÎN PLIN SEZON BASCHETBALISTIC

Au început meciurile contînd pentru sferturile de finală ale „C.C.E.". În competiția masculină (grupa A), la Praga, Slavia Praga a dispus de Real Madrid cu 78—76 (42—35), iar la Belgrad (în grupa B), T.S.K.A. Moscova a învins pe Steaua Roșie Belgrad cu 85—82 (46—45). În întrecerea formațiilor feminine, Clermont Ferrand a întrecut, pe teren propriu, pe Akademik Sofia cu 57—50 (30—22), iar la Cracovia Daugava Riga a dispus de formația locală Wisla cu 47—39 (28—21).

În primul tur al optimilor de finală ale „Cupei cupelor" (competiție rezervată echipelor masculine) meciurile tur s-au soldat cu următoarele rezultate: Maccabi Tel Aviv — Fides Napoli 89—82 (42—44); Standard Liège — Iskra Svit (Cehoslovacia) 101—67 (51—33); Juvendud Badalona (Spania) — H.K.T. Helsinki 82—63 (47—35); Lokomotiv Zagreb — Universitatea Istanbul 96—82 (42—32); A.E.K. Atena — M.A.F.C. Budapesta 86—49 (43—26).

REPREZENTANT ROMÂN LA TRAGEREA LA SORȚI A „CUPEI DAVIS"

Astăzi, urmează să plece la Londra, Alexandru Lăzărescu, secretarul general al federației noastre de tenis, pentru a asista la ședința de tragere la sorți a celei de a 59-a ediții a „Cupei Davis", programată pentru luni 19 ianuarie a.c.

HOCHEIUL ITALIAN DUCE BĂTĂLIA PENTRU ROMA

Interviul nostru cu ERNESTO CROTTI, președintele Comitetului tehnic al federației italiene

Surprinzător, Italia — una din marile forțe mondiale în sporturile de iarnă, țara care a dat pîrtiilor albe un supercampion al coborîrii de talia lui *Zeno Colo*, un fondist de perseverența lui *Franco Nones* și piloți de bob ca legendarul *Eugenio Monti* — joacă un rol secundar, modest și neobservat în hochei. „Azzurii" pe patine n-au reușit nici pe departe să aprindă pasiunile pe care le întreține camarazii lor încălțați în ghete cu crampoane. Deși, ca temperament, potențial fizic și îndemînare tehnică, hocheiul și fotbalul se apropie și se înrudesc. Istoria celor două ramuri sportive ne furnizează chiar exemple de virtuozi în ambele îndeletniciri, faimosul Vsevolod Bobrov fiind, în orice înșiruire, șeful de listă. Dar mai sînt, desigur, mulți alții...

Acesta a fost subiectul propus pentru discuția purtată cu ERNESTO CROTTI, președintele Comitetului tehnic al Federației italiene de hochei.

Crotti, astăzi în vîrstă de 33 de ani, a fost un excelent jucător. A început și a terminat (foarte devreme) acest sport într-o echipă milaneză cu nume teribil: DIAVOLI. De 103 ori internațional, el a alcătuit împreună cu *Branduardi* și *Agazzi* o linie de atac rămasă memorabilă. Ca sportiv, a jucat de trei ori împotriva echipei României. Acum, însă a venit la București pentru prima oară în calitate oficială. Și iată-l remarcînd (reproducem exact): *„găsesc aceeași atmosferă de ospitalitate și cordialitate latină, mă simt mereu printre prieteni vechi și buni".*

Dar revenim la ideea interviului:

— Credeți, deci, că hocheiul ar putea cuceri Italia?

— *Italia se cucerește greu,* răspunde zîmbind Crotti. *Hocheiul își are, deocamdată, feudele sale credincioase doar în Nord: la Milano, Bolzano, Cervinia, Cortina. Este, într-adevăr, de mirare că o țară cu mii de echipe de fotbal are doar 4 de hochei în liga A, 8 în liga B, 15 în liga C și 15 în campionatul juniorilor și al elevilor. Dar, hocheiul nu se poate juca între blocuri, cu porți delimitate de pietre, ghiozdane sau șepci. Hocheiul este, în ultimă instanță, un sport de lux. Pentru el trebuie gheață. Și nu orice gheață, ci una care se poate pregăti la comandă. În Italia există doar șapte patinoare artificiale, dintre care numai trei sînt acoperite, putînd astfel rezista integral intemperiilor. Capitala țării, Roma, de pildă, nu are nici un centimetru pătrat de gheață...*

— Dar, există la tineret dorința de a practica acest joc?

— *Există! Totuși, hocheiul presupune rigori în măsură să sperie pe copii. El necesită un antrenament lung și sever. Este, din păcate, foarte adesea, dureros de dur. Numai cine a jucat hochei știe ce înseamnă să primești un bodicek, în plină viteză. Pe deasupra, hocheiul aduce mai greu glorie și bani. De aceea, întîmpinăm totdeauna greutăți în alcătuirea echipei naționale. Pentru că jucătorii nu sînt nici profesioniști, dar nici amatori în sensul scolastic al cuvîntului. Cele mai dificile sînt în viață situațiile nedefinite...*

— Urmărind Italia la campionatele mondiale de la Ljubljana am remarcat cîțiva foarte buni jucători, de mare talent și perspectivă.

— *Dar,* răspunde în replică Crotti, *n-ați remarcat, probabil, O ECHIPĂ. Avem, într-adevăr, cîteva individualități notabile, dar ele nu alcătuiesc încă un colectiv. Or, hocheiul este prin excelență un joc de asociație. Acum, beneficiem de serviciile unui eminent antrenor canadian, Whital Bryan, care activează la Torino și care încearcă să impună reprezentativei, în primul rînd, disciplină. Nutrim speranța că va reuși.*

— Cum vedeți, totuși, viitoarele căi de popularizare a hocheiului în Italia?

— *Disciplina aceasta se află în atenția forurilor sportive, constituind o preocupare pentru CONI. Am solicitat, și poate că vom primi, sprijinul presei, al televiziunii. Pepiniera principală a hocheiului, ca și a oricărui sport, de altfel, trebuie s-o constituie școala. În nord există condiții bune pentru amenajarea multor patinoare naturale. În curțile liceelor, spre pildă. Personal, m-am gîndit și lucrez chiar la un proiect pentru organizarea reuniunilor de mini-hochei. Din păcate, echipamentul și utilajele necesare acestui sport sînt foarte costisitoare. Și numai copiii unor familii avute și le pot procura. Noi am dori să inițiem o acțiune pe plan național, care să introducă hocheiul în marele circuit al sportului italian. Este un joc de viitor, dar care trebuie să-și spargă zidurile de castă. Și atunci vom vedea realizate idealurile noastre din tinerețe. Eu unul sper să le văd împlinite. S-ar putea să nu fiu prea bătrîn atunci...*

Am subscris integral la optimismul lui Ernesto Crotti și am socotit că multe din observațiile sale judicioase, bine gîndite, trădînd o nestinsă pasiune pentru puc și crosă sînt foarte actuale și pentru mișcarea noastră sportivă, pentru hocheiul românesc.

Valeriu CHIOSE

Triumful schioarelor franceze la Bad Gastein

Proba feminină de coborîre din concursul de la Bad Gastein (Austria) s-a încheiat cu victoria schioarei franceze Isabelle Mir cu timpul de 1:44,02, urmată de compatrioatele ei Florence Steurer — 1:45,78 și Michèle Jacot — 1:46,70. În clasamentul „Cupei Mondiale" continuă să conducă detașat Michèle Jacot — 136 p, urmată de compatrioatele ei Françoise Macchi 90 p și Isabelle Mir — 71 p. În fruntea clasamentului pe echipe se află Franța cu 827 p, urmată de Austria — 320 p și S.U.A. — 274 p.

ÎN „TROFEUL HAHNENKAMM"

GIOVANOLI — CEL MAI BUN TIMP AL ZILEI LA KITZBÜHEL

La Kitzbühel (Austria), în prima manșă de slalom uriaș din cadrul renumitului concurs de schi „Hahnenkamm" (aflat la a 30-a ediție), cele mai bune timpuri au fost înregistrate de elvețianul Dumeng Giovanoli — 1:33,27, polonezul Andrzej Bachleda — 1:33,92 și austriacul Heini Messner — 1:34,92. Austriacul Schranz deține al 5-lea timp — 1:34,17, iar francezul Russel al 8-lea — 1:34,52.

Profesioniștii schiului la start

Primul campionat de schi profesionist organizat în Europa se va desfășura între 19 și 21 februarie la Le Cluzas (Franța) cu participarea unui număr de schiori de frunte din Franța, Italia, Elveția, Austria și S.U.A. Printre cei înscriși se află *Guy Perillat, Adrien Duvillard, François Bonlieu, Louis Jauffret* (Franța); *Carlo Senoner, Bruno Albert, Bruno Piazzalunga* (Italia); *Willy Favre, Peter Rohr* (Elveția); *Egon Zimmermann, Ernst Hinterseer, Gerhard Hoppensberger, Mike Schwaiger* (Austria); *Jimmy Heuga* (S.U.A.) și *Jean Guy Brunet* (Canada).

ECHIPE DE ELITĂ AȘTEAPTĂ MECIURILE DIN SFERTURILE DE FINALĂ ALE „CUPEI EUROPENE A TÎRGURILOR"

Începînd cu sferturile de finală, marea întrecere a „Cupei europene a tîrgurilor" intră în centrul atenției iubitorilor de fotbal. Motivul este lesne de înțeles. Printre ultimele 8 formații rămase în cursă se află echipe de certă clasă internațională. Este cazul să amintim că, în contrast cu unele aprecieri, „Cupa europeană a tîrgurilor" este cea mai largă competiție a fotbalului pe continent. 68 de echipe s-au înscris la cea de a 12-a ediție! Printre acestea s-au numărat foarte multe formații cu o carte de vizită impresionantă în soccerul european, de mai multe ori participante prestigioase în C.C.E. și Cupa cupelor: Internazionale, F.C. Barcelona, Ajax Amsterdam, Anderlecht, Partizan Belgrad, Liverpool, Arsenal etc. Iată de ce, în acest an, mai mult decît în oricare ediție precedentă, „C.E.T." concurează puternic primele două competiții, „Cupa campionilor" și „Cupa cupelor".

UN ISTORIC PRESTIGIOS

Pînă acum, de-a lungul celor 11 ediții, competiția a fost dominată de formațiile spaniole, care au cucerit de șase ori trofeul: F.C. Barcelona a cîștigat cupa de 3 ori, Valencia de două ori și Saragossa o dată. Pe lista cîștigătorilor și-au înscris numele Roma, Ferencvaros, Dinamo Zagreb, Leeds United și Newcastle. Prin urmare, în posesia valorosului trofeu au intrat numai echipe de prestigiu în fotbalul european.

MARILE SURPRIZE

Actuala ediție (a 12-a) nu a fost lipsită de surprize de mari proporții. Pînă în optimi, revelația competiției a fost Vitoria Setubal (care, după ce a învins pe Rapid, a eliminat și pe Liverpool) și în special Hertha din Berlinul Occidental, care a trecut de Las Palmas, Juventus și Setubal! F.C. Carl Zeiss Jena a furnizat cea mai mare surpriză eliminînd pe Cagliari, fruntașă autoritară în campionatul Italiei. În fine, Ujpesti Dozsa a eliminat în primul tur puternica echipă Partizan Belgrad.

SITUAȚIA DIN OPTIMI

Pînă acum, în sferturile de finală, alături de Dinamo Bacău, s-au calificat Hertha B.S.C., Arsenal Londra, Newcastle United și Anderlecht. Două dintre acestea, Newcastle și Anderlecht, au fost avantajate de regulament, care favorizează echipele marcatoare în deplasare. Newcastle și Southampton au terminat de două ori la egalitate (0—0 și 1—1) dar prima a marcat un gol în deplasare, ca și Anderlecht în meciul cu Dunfermline (1—0 și 1—2).

La 21 ianuarie vom cunoaște pe celelalte participante în sferturi. Jena sau Ujpesti Dozsa, Napoli sau Ajax, și Internazionale sau F.C. Barcelona. Dintre acestea, doar Inter poate fi considerată sigur calificată, deoarece a cîștigat primul meci la Barcelona. Ujpesti Dozsa va putea probabil remonta diferența pe teren propriu, în timp ce în revanșa dintre Ajax și Napoli, orice rezultat este posibil. Napolitanii au cîștigat primul joc acasă cu 1—0, dar echipa lui Cruyff este capabilă pe teren propriu de o victorie la scor.

ORICE ADVERSAR...

...se anunță foarte periculos pentru Dinamo Bacău în etapa sferturilor. Care ar fi pentru băcăuani echipele cele mai convenabile? Greu de răspuns! Toate formațiile calificate, reprezintă o certă valoare internațională. Am putea spune, de pildă, că Inter este un adversar mai comod decît Newcastle sau Arsenal? Toate acestea joacă un rol însemnat în țările respective. Chiar și Hertha, în repetate rînduri învinsă de formațiile românești (Dinamo București, Steaua), a avut o comportare excelentă în partidele de pînă acum!

Este, deci, cert faptul că oricare va fi viitoarea adversară a formației din Bacău, ea va fi o echipă valoroasă. La 29 ianuarie, cînd se va efectua tragerea la sorți vom cunoaște programul sferturilor de finală.

I. O.

SITUAȚIA ÎN OPTIMILE DE FINALĂ

F.C. Carl Zeiss Jena — Ujpesti Dozsa 1—0 (21. I.)
HERTHA BERLINUL OCCIDENTAL — Vittoria Setubal 1—1, 1—0
Napoli — Ajax Amsterdam 1—0 (21. I.)
DINAMO BACĂU — F.C. Kilmarnock 1—1, 2—0
Rouen — ARSENAL 0—0, 0—1
F.C. Barcelona — Internazionale 1—2 (21. I.)
NEWCASTLE — Southampton 0—0, 1—1
ANDERLECHT — Dunfermline 1—0, 1—2

FOTBAL MERIDIANE

● DEBUTUL URUGUAYENILOR ● PROGRAMUL ECHIPEI PERU ● TURNEE ÎN AMERICA DE SUD ● ANTRENORUL SCOPIGNO — SUSPENDAT

La Montevideo selecționata Uruguayului a întîlnit echipa Steaua Roșie Belgrad. Fotbaliștii uruguayeni au terminat învingători cu scorul de 3—1 (2—1) prin golurile marcate de Ruben Bareno (min. 26 și 82) și Pedro Alvarez (min 32) respectiv Karasi (min 38) din 11 m.

★

Iată formația aliniată de Uruguay: *Corbo (Carrasco), Sandoval, Mastoro, Vazquez (Hornes), Fontes, Martinez, Pissano, Gomez, Alvarez, Zubia, Bareno.*

★

Echipa Perului și-a alcătuit următorul program de meciuri înaintea începerii campionatului mondial: 17 și 21 ianuarie la Lima cu Dinamo Zagreb; 28 și 30 ianuarie la Lima, cu Spartak Praga, 4 februarie la Lima, cu Cehoslovacia; *9 februarie la Lima, cu România;* 11 și 18 februarie la Lima cu Gornik; 5 și 8 martie la Lima cu Mexic; 15 și 17 martie la Ciudad de Mexico cu Mexic; 26 martie la Montevideo cu Uruguay.

★

În cadrul turneului pentagonal de la Ciudad de Mexico, Partizan Belgrad a terminat la egalitate: 1—1 (1—0) cu Spartak (Cehoslovacia). Golurile au fost marcate de Vukotici (min 8) și respectiv Svec (min 70).

★

Federația italiană l-a suspendat pînă la 18 mai a.c. pe antrenorul echipei Cagliari, Manlio Scopigno. Acesta s-a făcut vinovat, în cursul meciului de campionat Palermo-Cagliari, de atitudine nesportivă, aducînd injurii arbitrilor de linie.

TURUL FRANȚEI 1970

PARIS, 16 (Agerpres). — S-a stabilit că Turul Franței din acest an să măsoare 4 337 km, împărțiți în 23 de etape cu o singură zi de odihnă. Turul va avea loc între 26 iunie și 19 iulie și va cuprinde 6 etape contracronometru. La competiție au fost invitați să participe 140 de cicliști reprezentînd 14 echipe, dintre care 7 vor fi echipe naționale. Cursa va începe la 26 iunie cu o etapă „prolog", la Limoges, contracronometrului pe distanța de 7 km pentru stabilirea purtătorului tricolului galben. Cea mai lungă etapă, cea de-a 16-a, Montpellier — Toulouse, măsoară 250 km. Ultima etapă a celui de-al 57-lea Tur ciclist al Franței va avea loc pe ruta Versailles — Paris (48 km).

Pe teren propriu, la Kitzbühel, Karl Schranz (în fotografie), totdeauna impetuos (uneori prea...), va avea un cuvînt greu de spus. Iar cuvîntul se va referi, fără îndoială, la „Cupa Mondială"!

Panoramic sportiv extern

De data aceasta, îi vom lăsa febrei „Mundial"-ului alte coloane, de care fotbalul numai lipsă nu duce de la o vreme, și vom trece la protagonistul săptămînii, de altminteri dominant al sezolului de zăpadă, schiul alpin.

Într-adevăr, ne aflăm în pragul unei săptămîni de maximă densitate competițională în domeniul schiului. Pulsul crește o dată cu apropierea campionatelor lumii de la Val Gardena, pe măsură ce crește perspectiva cîștigării de noi puncte în „Trofeul Evian". În schimb, întîmpinăm dificultăți: simpla enumerare a concursurilor e de natură să provoace revolta oricărui secretariat de redacție, cît de îngăduitor sau (mai rar) iubitor al schiului ar fi el. Iată proba concludentă: Villars-sur-Olon (Elveția), Sestrière (Italia), Kitzbühel (Austria), Lake Louise și Mont Tremblant (Canada), Les Gets (Franța), Tarvisio și Vipiteno (Italia), Maribor (Iugoslavia), Alta (Utah — S.U.A.) și Winter Park (Colorado — S.U.A.), Kranjska Gora (Iugoslavia), Saint Gérvais (Franța), St. Anton-Arlberg (Austria), Megève (Franța)! Dintre acestea, vom aminti că cea de-a XXX-a ediție a trofeului „Hahnenkamm" (Kitzbühel), „Vulpea de Aur" (Maribor), „Cupa Vitranc" (Kranjska Gora), „Marele Premiu Feminin" (St. Gérvais) și al XXV-lea „Mare Premiu" (Megève) contează în clasamentul „Cupei Mondiale". Iar dacă în schiul feminin dominarea tinerei vedete Michèle Jacot și a echipei Franței par a fi limpezi de pe acum, situația, în cel masculin, excepînd avantajul „team"-ului cu cocoșul galic pe piept, fiecare concurs, deși apropie deznodămîntul, furnizează... pretendenți la moștenirea grea lăsată de Killy și de Schranz (chiar și... Schranz personal își rîvnește moștenirea!). Pronosticurile ar fi hazardante, așa că trecem la schiul nordic, fratele mai tăcut, mai modest. Tendința spre „seriale" a concursurilor de sărituri este confirmată în zilele ce urmează de „Marele Premiu al Națiunilor" (Chamonix — St. Moritz — Cortina D'Ampezzo) și de „Săptămîna Prieteniei Săritorilor" (Klingenthal — Brotterode — Oberhof), aceasta din urmă prevăzînd și un clasament pe echipe care, și el, poate spune multe. Este însă prezent și un concurs izolat, cel de la Semmering (Austria). Iar în ce-i privește pe fondiști, sînt de amintit doar concursul de la Brassus (Elveția) și „Memorialul Bozrouk" (la Sliac, în Cehoslovacia), ultimul cuprinzînd probe de cros pe zăpadă.

Apropierea campionatelor mondiale se face, desigur, simțită și în sălile de handbal. Iar dintre meciurile premergătoare marii confruntări din Franța vom aminti începerea recent anunțatului turneu al jucătorilor vest-germani, impresionant prin ritm și prin valoarea adversarilor prevăzuți. Episodul I — la Bilbao, cu Spania.

Sportul alb și-a mutat centrul de greutate în emisfera australă, unde șiragul concursurilor de tenis continuă cu campionatele internaționale „open" ale Australiei, la Sydney. Pînă una-alta, tot apar clasamente naționale, internaționale, amatoare sau... open, nu rareori substanțial deosebite. La urma urmei, o competiție pe puncte de genul celei pe care și-o disputa schiorii alpini, o „Cupă Mondială", pe puncte, care să ratifice valoarea constantă, n-ar strica... — vorba lui Jack Kramer.

Și baschetul — curios lucru, mai mult cel masculin, deși sîntem în anul „europenelor" feminine — continuă cu turneele internaționale, cum ar fi cel triunghiular R. F. a Germaniei — Austria — Iugoslavia, care are loc la Augsburg. Asta ne face să remarcăm că la noi în țară doar „Cupa Mării Negre", rezervată formațiilor feminine, a devenit cu adevărat tradițională și reușește (uneori) formații valoroase pe plan continental. Pe cînd, la noi, și o cupă a băieților cu participare mai ocătării?

G. RUSSU-ȘIRIANU

TELEX • TELEX

La Melbourne, în campionatele de tenis „open" ale Statului Victoria, s-au înregistrat următoarele rezultate: Roche (Australia) — McManus (S.U.A.) 6—1, 6—2; Taylor (Anglia) — Ruffels (Australia) 6—4, 6—2; Okker (Olanda) — Battrich (Anglia) 9—7, 12—10; Ashe (S.U.A.) — Gorman (S.U.A.) 6—4, 6—2; Ralston (S.U.A.) — Crealy (Australia) 6—2, 6—4.

Renumiții 4 frați cicliști suedezi, Gösta, Sture, Erik și Thomas Petersson au părăsit orașul Stockholm, plecînd în Italia, unde vor debuta ca profesioniști în ziua de 15 februarie.

■

Boxerul mexican Vicente Saldivar a fost recunoscut ca challanger oficial al franco-australianului Johnny Famechon, campionul mondial al categoriei pană.

■

În sferturile de finală ale turneului de tenis de la Calcutta, sovieticul Metreveli l-a învins cu 6—1, 2—6, 8—6, 6—2 pe indianul Amritraj, iar Misra (India) l-a întrecut pe compatriotul său Menon cu 7—5, 6—3, 7—5.

■

În vederea participării la campionatele europene de patinaj viteză (Innsbruck, 24—25 ianuarie), federația norvegiană de specialitate a selecționat pe Dag Fornaess, Roar Groenvold, Magne Thomassen și Bjoern Tveter.

■

Cursa ciclistă de șase zile desfășurată pe velodromul acoperit de la Bremen s-a încheiat cu victoria cuplului Post (Olanda) — Sercu (Belgia) — 449 p. Pe locurile următoare s-au clasat perechile vest-germane Schulze—Renz — 445 p și Bugdahl—Kemper — 253 p.

■

Cu prilejul unui concurs de atletism care a avut loc la Adelaide, australianul Ralph Doubell (campion olimpic la Ciudad de Mexico) a cîștigat proba de 800 m cu performanța de 1:46,8.

BOXERII CONSTĂNȚENI AU EVOLUAT LA ODESA

Selecționata de box a orașului Constanța a susținut două întîlniri la Odesa. În primul meci, gazdele au obținut victoria cu 14—6. Succesele constănțenilor au fost realizate de I. Dinu, A. Isai și Gh. Anton. În revanșă, oaspeții au cîștigat cu scorul de 13—7, ca urmare a victoriilor obținute de O. Badea, Gh. Anton, I. Dinu, V. Frîncu, Gh. Preda și P. Pîrvu. Boxerul Alexei Isai a primit un premiu special din partea organizatorilor, ca urmare a evoluției excelente din cele două gale.

Vasile CAZACU

PE AGENDA CAMPIONATELOR MONDIALE DE HOCHEI DE LA BUCUREȘTI ȘI GALAȚI

BULETIN INFORMATIV AL C.M.

Se află sub tipar Buletinul informativ al campionatelor mondiale de hochei (grupele B și C). În cuprins — un cuvînt de bun sosit adresat echipelor așteptate la București și Galați de către tovarășul N. BOZDOG, președintele Federației române de hochei și al Comitetului de organizare a campionatelor, un amplu istoric al hocheiului în România datorat ing. Al. Teodorescu, numeroase informații privind desfășurarea întrecerilor, noutăți turistice etc.

PREGATIRILE HOCHEIȘTILOR FRANCEZI

Selecționata de hochei a Franței, care se pregătește pentru participarea la grupa C a campionatului mondial, a întîlnit pe patinoarul Boulogne-Billancourt din Paris echipa poloneză Krynica. Hocheiștii polonezi au terminat învingători cu scorul de 8—2 (3—0, 4—1, 1—1).

ECHIPE, LOTURI

Pe adresa Comitetului de organizare a campionatelor au început să sosească loturile echipelor care se vor întrece la București și Galați:

IUGOSLAVIA: Gale și Knez (portari); Ravnik — I. Jan; Rataj — Jug (fundași); Felc — Smolej — Tisler; Beravs — Hiti — R. Smolej; Gojanovic — Renaud — B. Jan (înaintași); Kosir, D. Beravs, Mlakar (rezerve). Antrenorul echipei — Ciril Klinar.

ELVEȚIA: Rigolet, Clerc (portari); Fürrer — Huguenin; Aeschlimann — Sgualdo (fundași); Luthy — Turler — Henry; Reinhardt — Chappot — Keller; Dubois — Berger — Piller (înaintași); Wittwer, Henzen, Stuppan (rezerve). Antrenorul echipei — Gaston Pelletier.

JAPONIA: Katsuji, Toshimitsu (portari); Takaaki — Isao; Tooru — Akira (fundași); Hideaki — Takao — Minoru; Rooru — Koji — Yutaka; Ioshihisa — Shigeru — Teruyasu (înaintași); Hisashi, Takashi, Hideo, Tsutomu, Hitoshi (rezerve). Antrenorii echipei — Isao Ono, Shinichi Honma și Masami Tanabu.

ARBITRI ROMÂNI PESTE HOTARE

Cuplul de arbitri români **N. Turceanu—C. Sgincă** urmează să plece astăzi la Sofia pentru a conduce cîteva meciuri-cheie din campionatul național de hochei al Bulgariei.

O.N.T. LA „MONDIALE"

Oficiul Național de Turism, prin Agenția centrală „Carpați" București, se va afla la dispoziția oaspeților de peste hotare care vor dori să urmărească campionatele mondiale de hochei pe gheață de la București și Galați. Turiștilor li se vor oferi multiple servicii: cazare și masă, transfer auto, autoturisme cu sau fără șoferi, excursii, servicii de ghid, rezervări de bilete pentru transport sau spectacole.

Pentru a participa la „mondialele" de la București și Galați, cei doritori beneficiază de **viză turistică,** acordată **imediat și gratuit** la toate Oficiile diplomatice și consulare ale României, sau direct la punctele de graniță deschise traficului de călători (rutiere, feroviare, aeroportuare).

Tiparul I.P. „Informația", str. Brezoianu nr. 23—25, București

40368

PROLETARI DIN TOATE ȚĂRILE, UNIȚI-VĂ!

Redacția și administrația: str. Vasile Conta nr. 16, tel. 11.10.05, interurban 72 și 286. Telex sportrom buc. 180.

sportul

4 pagini 30 bani

Anul XXV — Nr. 787 (6221) ZIAR AL CONSILIULUI NAȚIONAL PENTRU EDUCAȚIE FIZICĂ ȘI SPORT Duminică 18 ianuarie 1970

ANTRENAMENTELE OFICIALE

ST. MORITZ, 17 (prin telefon). — În ultima zi a antrenamentelor oficiale, pe pistă s-au prezentat nu mai puțin de 43 echipaje, deci în număr record, afluența acestea explicîndu-se prin încercarea de ultimă oră a antrenorilor de a-și fixa formațiile. De pildă, lotul Franței a alinlat pe pistă 7 cupluri, din care vor rămîne doar trei în cursa pentru selecție. Pilotul uneia din aceste echipaje franceze (Bothy) a suferit o fractură la claviculă, precum spanioiul Baturone a marcat un ușor traumatism la brațul drept. Din păcate, delegația italiană a fost îndoliată de moartea într-un spital din Torino, a frînarului Clemente (28 ani), partenerul pilotului Servaiei, în urma unui accident suferit la antrenamentele de la Cervinia.

La încheierea coborîrilor de azi, cele mai bune timpuri le-au obținut: Parisot (Franța) 1:20,31; Luiggi (Franța) 1:20,66; Panțuru (cu Zanger) 1:20,76; Lamey (S.U.A.) 1:21,13; Hammond (Anglia) 1:21,19; Manciark (Anglia) 1:21,27; Gehring (Canada) 1:21,34; Widdows (Anglia) 1:21,35; De Zordo (Italia) 1:21,38; Christaud (Franța) 1:21,54; Gaspari (Italia) 1:21,55. Echipajul secund al României, format din Panaitescu — Neagoe, la primul său antrenament, a realizat timpul 1:24,32.

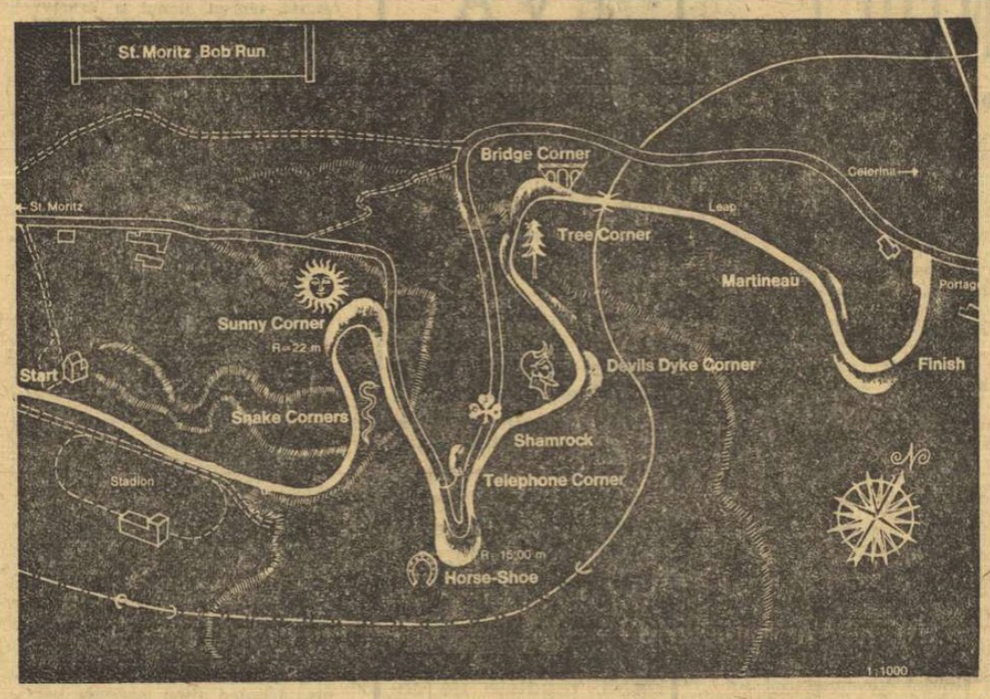

Corespondențe din St. Moritz, de la Hariton PAȘOVSCHI

ÎNTRE „VIRAJUL ȘARPELUI" ȘI „VIRAJUL PODULUI" PE PISTA DE GHEAȚĂ DE LA ST. MORITZ

ST. MORITZ, 17 (prin telefon). — Din 1931 pînă astăzi, campionatele mondiale de boblet (boburile de 2 persoane) au cunoscut 33 de ediții, din care, iată, nouă s-au întors mereu la St. Moritz, locul de baștină al acestui sport.

Așadar, se poate spune că **pista (ce leagă de fapt stațiunile vecine St. Moritz și Celerina) a fost martora obiectivă a evoluției acestui sport, care a mers în pas cu progresele civilizației.** Ne referim — vorbind de evoluție — la tehnica mereu ameliorată a construcției de pîrtii, la pregătirea pe baze științifice a boberilor, la vitezele tot mai mari pe care le dezvoltă bolizii pistei de gheață.

Dacă astăzi spectatorii de pretutindeni admiră pe temerarii boberi, meritul revine în egală măsură piloților și pistelor minunate de concurs (ca și constructorilor lor), **ale căror sisteme de înghețare au atins aproape perfecțiunea.**

În contextul progresului contemporan, pista devine „ideea tehnică" a constructorului, materializarea ingeniozității sale. La St. Moritz, de pildă, particularitatea mondială a pistei constă în instabilitatea parametrilor ei, întrucît numai două viraje sînt consolidate, păstrînd profilul inițial. Celelalte se modifică în funcție de tehnica de înghețare folosită.

Cum arată pista acum? În 1970, meșterul Franz Kapus a reușit să mențină pîrtia în stare bună, datorită faptului că ea a fost pregătită în condiții de frig și zăpadă abundentă. În aceste zile temperatura nu este prea scăzută, cu toate acestea avem suficiente motive să fim optimiști în privința stării pistei.

„Arena în aer liber" de la St. Moritz are două impresionante viraje, realizate prin construcție, pe care, pentru simplificare, noi le botezăm cu cifre: virajul 3 (Sunny Corner) cu raza de 22 m și virajul 6 (Horse Shoe) cu redutabila rază de 15 m, adevărat „ac de păr", încercare grea pentru orice as al pilotajului.

De asemenea, toate celelalte curbe poartă ingenioase nume, legate uneori de imagini reale din împrejurimi, de asemănări, ba uneori împrumutate chiar de la numele unor cunoscuți boberi care s-au distins aici. Pentru familiarizarea cititorilor, vom trece în revistă și numele celorlalte viraje: 1. Wall (zidul), 2. Snake Corners (virajul sinuos al șarpelui), 4. Nash și 5. Dixon (după numele celebrului cuplu britanic, campion olimpic în 1964 și campion mondial în 1965), 7. Telephone Corner (virajul telefonului), 8. Shamrock (virajul trifoiului), 9. Devils Dyke Corner (virajul diavolului), 10. Tree Corner (virajul bradului), 11. Bridge Corner (virajul podului), 12. Martineau (după numele fostului președinte al clubului local de bobsleigh), 13. Portago (după numele fostului bober spaniol).

Pe această pistă vor evolua vedetele bobului de 2 persoane. După antrenamentele de pînă acum, ne simțim îndreptățiți să considerăm printre favoriții campionatului mondial pe elvețieni, avantajați de faptul de a fi acasă la ei, pe boberii din R.F.G., pe italieni și, firește, pe români.

Echipajul România II (Dragoș Panaitescu—Nicolae Neagoe), clasat pe locul 11 la campionatele europene de la Cortina d'Ampezzo

CONSFĂTUIREA PE ȚARĂ A ARBITRILOR DE BOX

Între 19 și 25 ianuarie, Craiova va fi gazda primei consfătuiri pe țară a arbitrilor de box.

La această acțiune, inițiată de către federația de specialitate, vor participa aproape 60 de arbitri, reprezentînd toate județele țării. Dezbaterile și lecțiile teoretice sau practice aflate în programul consfătuirii angajează probleme de mare însemnătate pentru pugilismul românesc. Atît reîmprospătarea cunoștințelor, cît și discutarea și unificarea punctelor de vedere cu privire la interpretarea regulamentului A.I.B.A. contribuie, în primul rînd, la elaborarea unei orientări unitare în arbitraj, element ce trebuie să concure la îmbunătățirea calitativă a tehnicii boxului românesc.

Programul cuprinde lecții practice ale antrenorului emerit Ion Popa referitoare la procedeele tehnico-tactice care prezintă dificultăți în interpretare, lecții teoretice prezentate de arbitrul internațional Constantin Chiriac, precum și exemplificări practice. Responsabil al cursului, din partea biroului federal, este arbitrul Marin Zamfirescu.

ALEXANDRA NICOLAU — LA UN TURNEU MASCULIN ÎN OLANDA!

Maestra internațională Alexandra Nicolau a plecat ieri în Olanda, pentru a participa la tradiționalul festival șahist de la WIJK AAN ZEE. Multiplă campioană a României va evolua, de data aceasta, într-un TURNEU MASCULIN, alături de 9 maeștri naționali din mai multe țări, drept pe care și l-a cîștigat ocupînd anul trecut locul I în concursul feminin. Evenimentul constituie o premieră pentru șahul românesc. În istoria mondială a tablei cu patrate albe și negre, doar cîteva jucătoare s-au încumetat să-și măsoare forțele în compania bărbaților: Vera Menchik, Chaudé de Silans, Nona Gaprindașvili. **Și nu fără succes!**

PRIMELE AUTOTURISME „DACIA 1300" VOR FI LIVRATE ÎNCEPÎND DIN LUNA APRILIE

La magazinele I.D.M.S. din București (Bd. Magheru și Calea Griviței) au fost expuse două exemplare ale noului autoturism românesc **Dacia 1300.** Totodată, în vitrinele magazinelor respective a fost afișat și prețul de vînzare al autoturismului: **70 000 lei.**

Unii cititori, interesați să cumpere mașina, ne-au scris întrebîndu-ne cînd va fi comercializat noul produs. Iată ce ne-a precizat I.D.M.S., în acest sens: **Dacia 1300 va fi comercializată începînd cu trimestrul II al anului în curs. Pentru aceasta, a și fost semnat contractul cu uzina constructoare.**

De asemenea, unii dintre cititori ne-au rugat să le comunicăm data începerii înscrierilor pentru noul automobil. Casa de economii și consemnațiuni (C.E.C.) nu a stabilit încă data începerii acțiunii. Avînd, însă, în vedere faptul că **formele între sectorul comerț și uzină au fost semnate, este de așteptat ca înscrierile la C.E.C. să înceapă în curînd.**

În luna octombrie, în urma unei conferințe de presă care a avut loc la București, ziarele au anunțat că Dacia 1300 va costa 68 000 lei. Era firește vorba de un preț pur informativ și nu de un preț ferm. Ulterior, organele specializate, făcînd toate calculele necesare, au stabilit prețul de vînzare cu amănuntul la 70 000 lei, care a fost aprobat la sfîrșitul anului trecut printr-o Hotărîre a Consiliului de Miniștri.

GHEORGHE GÎRNIȚĂ ÎNVINGĂTOR ÎN CONCURSUL INTERNAȚIONAL DE FOND-JUNIORI

BUȘTENI, 17 (prin telefon). — O febră maladivă (+6°C) roade vigoarea anotimpului rece. Forța sa albă, rigidă și alunecoasă — zăpada — se scurge trist și umed prin șanțuri, pe pîrtii, pe acoperișuri, în neputința și jalea schiorilor. De zile în șir streșinile nu și-au întrerupt plînsul. Fără nici o îndoială, iarna este în faliment.

Fără fapte deosebite, concursul părea toropit în depresiunea generală. Juniorii, lipsiți de celebritate printre spectatori și autoritate printre adversari, au optat pentru soluția luptei, a dăruirii complete pentru obținerea victoriei în acest prim concurs internațional, primă treaptă a unei posibile consacrări.

La startul competiției de 10 km s-au aliniat reprezentanți a 5 țări: R. P. Bulgaria, R. D. Germană, R.S.F. Iugoslavia, R. P. Ungară și R. S. România. Concurenți tineri, hotăriți și entuziaști, ei nu aveau de rezolvat numai adversități personale în această cursă. Considerînd-o ca o etapă pregătitoare, de acumulare, ei au depus serioase opțiuni pentru apropiatul criteriu european al juniorilor, care urmează a se desfășura în Austria.

De obicei 10 km fond este o cursă grea pentru juniori. Ieri, zăpada dificilă, îmbibată cu apă, a făcut competiția și mai anevoioasă, influențînd negativ alunecarea și făcînd practic imposibilă împingerea din bastoane, care se scufundau la cel mai mic efort.

GH. GIRNIȚĂ

De aceea, în aceste condiții îngreuiate, ne bucură cu atît mai mult succesul individual și se poate aprecia chiar colectiv obținut de tinerii schiori români. Sîmbătă, schiorii fondiști români și-au cîștigat dreptul la stima dv., a cititorilor, și în mod special GHEORGHE GÎRNIȚĂ și VASILE PAPUC, două nume pe care vă recomandăm să le rețineți căci, fără îndoială, veți mai auzi de ele.

ELENA BĂSEA A CÎȘTIGAT CURSA JUNIOARELOR

Concursul internațional a fost precedat de o cursă pe 5 km pentru junioare, în care cîștigarea primului loc a fost pentru foarte tînăra dinamovistă, **Elena Băsea,** un galop de sănătate.

Dacă vremea a fost potrivnică, plouînd continuu, reușita concursului a fost asigurată, totuși, prin străduințele organizatorice deosebite ale comisiei județene de schi Prahova, completate de ospitalitatea oferită sub diferite aspecte de organele locale ale orașului Bușteni. Pentru toți, felicitări.

REZULTATE TEHNICE: 10 km juniori: 1. Gheorghe Gîrniță (România) 39,19, 2. Dieter Meinel (R. D. Germană) 39,43, 3. Vasile Papuc (România) 39,49, 4. Wolfgang Scheler (R. D. Germană) 39,57, 5. Iosif Kovacs (R. P. Ungară) 40,13, 6. Nicolae Cojocaru (România) 40,52, 7. Mato Simnic (R.S.F. Iugoslavia) 41,05, 8. Max Jelenek (R.S.F. Iugoslavia) 42,14, 9. Sandor Horvath (R. P. Ungară) 42,16, 10. Gheorghe Catrici (România) 42,41; 5 km junioare: 1. Elena Băsea (Dinamo) 25,17, 2. Rodica Clinci (Tractorul) 26,52, 3. Elena Papuc (Constructorul Cîmpulung Moldovenesc) 28,24.

Mihai BÎRA

HOCHEIȘTII ROMÂNI ÎN CEHOSLOVACIA

PRAGA 17 (Agerpres). — Echipa de hochei pe gheață a României, care se pregătește în Cehoslovacia în vederea campionatului mondial (grupa B), a susținut un joc de verificare în localitatea Gavirjov cu formația locală „A.Z.". Hocheiștii cehoslovaci au obținut victoria cu scorul de 6—2 (2—2, 2—0, 2—0). Punctele selecționatei române au fost înscrise de Florescu.

Azi, în sala Steaua

PRIMUL CONCURS DE TENIS AL ANULUI

Astăzi dimineață, tenismanii noștri fruntași iau startul în primul concurs al anului. Se dispută „Cupa Unirii", în cadrul a două turnee individuale (masculin și feminin). Participă cei mai buni jucători din Capitală, cu excepția maeștrilor emeriți ai sportului Ilie Năstase și Ion Țiriac care urmează un program special de pregătire în vederea apropiatelor lor participări la competițiile „indoor" de peste Ocean. De asemenea, lipsește Petre Mărmureanu, care este bolnav.

Nu lipsesc, în schimb, Sever Dron, Ion Santei, Sever Mureșan, Gheorghe Boaghe, Constantin Popovici și alți tenismani redutabili, precum și cele mai bune tenismane ale țării: Iudith Dibar, Julieta Namian-Boboc, Agneta Kun, Mariana Ciogolea, Aurelia Ciruaru, Virginia Ruzici ș.a.

Întrecerile au loc în sala Steaua, din calea Plevnei.

Drum bun echipei naționale de fotbal!

● Reprezentativa României pleacă azi într-un lung turneu în America de Sud

În cursul acestei dimineți — la ora 9,50, cu cursa Tarom în direcția Paris — reprezentativa de fotbal a României pleacă într-un turneu de lungă durată în America de Sud.

Delegația fotbaliștilor români, condusă de secretarul general al F.R.F., Florea Tănăsescu, este alcătuită din antrenorul coordonator Angelo Niculescu, dr. Dumitru Tomescu, Ion Tudose (masor), și următorii 18 jucători: RADUCANU, GHIȚĂ, LUPESCU, SATMAREANU, HALMĂGEANU, DAN COE, MOCANU, DELEANU, GHERGHELI, RADU NUNWEILLER, DINU, DUMITRU, DEMBROVSCHI, DOBRIN, DUMITRACHE, NEAGU, DOMIDE, LUCESCU.

După cum am mai anunțat, turneul sud-american al echipei naționale de fotbal a suferit unele modificări: el va începe la 22 ianuarie, în Brazilia, la Belo Horizonte, va continua cu patru meciuri în această țară, cu două partide internaționale de mare atracție — la 6 februarie, la Montevideo, cu reprezentativa Uruguayului și la 9 februarie, la Lima, cu selecționata Perului — și se va încheia cu participarea, între 14 și 21 februarie, la un mare turneu programat la Rio de Janeiro.

Nu ne rămîne decît să urăm jucătorilor noștri DRUM BUN în această „expediție", pe care o dorim cît mai fertilă, cît mai folositoare prezentei românești pe scena campionatului mondial de fotbal care va începe, la sfîrșitul lunii mai, în Mexic.

DOAR UN ACCIDENT?

TIMIȘOARA, 17 (prin telefon de la trimisul nostru). *Acum, după ce speranțele handbaliștilor de la „U" Timișoara de a mai sui o treaptă în C.C.E. s-au risipit, gîndurile lor — și nu numai ale acestor jucătoare — se îndreaptă spre cel de-al II-lea turneu din turul de iarnă al campionatului național feminin, turneu ce începe duminică în sala Olimpia din localitate. Firească, în fond, această bruscă schimbare a preocupării, timișorencele avînd de apărat în principala noastră competiție internă titlul de campioane ale țării pe care îl dețin.*

Tot firesc este însă ca ceea ce s-a întîmplat vineri în partida cu S.K. Leipzig să constituie prilej de reflecții, atît pentru handbalistele de la „U", cît și — mai ales — pentru conducerea acestei formații și a handbalului timișorean. Acest lucru apare cu atît mai necesar cu cît se încearcă acreditarea ideii că vineri seara înfrîngerea echipei timișorene a fost consecința unui accident. Eroare. Mare și gravă eroare...

Universitatea Timișoara a ratat calificarea nu din cauza unui colaps. În conturarea acestui eșec — neplăcut prin proporțiile lui — au acționat niște cauze mai vechi, comune poate și altor echipe, cunoscute de toată lumea, dar ocolite cu diplomație în discuții. Este vorba, înainte de orice, de capacitatea (în cazul nostru, incapacitatea) jucătoarelor de a se angaja într-o temeinică activitate de pregătire, în cadrul căreia nimic să nu pară prea greu, ținînd seamă de faptul că scopul final îl constituie urcarea treptelor ierarhiei interne și internaționale. Mofturile, comoditatea, teama și, apoi, abandonul în fața dificultăților unei pregătiri complete, dar dure (altfel nu se poate!) sînt unele din cauzele mai vechi ce au pus prematur în umbră spiritul competitiv și combativitatea echipei timișorene, team care are una dintre cele mai favorabile medii de virstă din țară.

Mai există și alte cauze. Insuficiența numerică a lotului (paradoxală situație, tocmai într-un centru cu o veche tradiție în handbal...), lipsa de sinceritate în colaborare a cadrelor tehnice (înțelegeți, deci, că un „gen" de colaborare există) și alte asemenea lucruri — care, toate, au contribuit ca numai după 10 minute de joc campioana țării noastre să fie net depășită într-un meci de amploare. Iată ceea ce ne determină să fim foarte sceptici atunci cînd se afirmă că înfrîngerea Universității Timișoara pe teren propriu — la un scor dezolant — în C.C.E. a fost doar un accident.

Călin ANTONESCU

PRIMELE APLAUZE PE NOUL PATINOAR GĂLĂȚEAN

GALAȚI, 17 (prin telefon de la trimisul nostru). Începînd de ieri patrimoniul național sportiv s-a îmbogățit cu o nouă bază — PATINOARUL ARTIFICIAL DIN GALAȚI, construcție izbutită pe deplin, pentru care se cuvin sincere felicitări tuturor celor care și-au adus contribuția la realizarea ei.

La festivitatea de inaugurare au fost prezenți tovarășii **Constantin Dăscălescu,** prim-secretar al Comitetului județean al P.C.R. și președinte al Consiliului popular județean, **Anghel Alexe,** președintele Consiliului Național pentru Educație Fizică și Sport. **Nicolae Bozdog,** președintele Federației române de hochei, membri ai biroului comitetului județean al P.C.R., activiști de partid și ai organizațiilor de masă, un numeros public. În aplauzele celor prezenți tovarășul Anghel Alexe a tăiat tradiționala panglică inaugurală a pătinoarului. Apoi, tov. Nicolae Bozdog a adresat sincere felicitări organelor locale de partid și de stat, constructorilor acestui important lăcaș al sportului. Președintele F.R.H. și-a exprimat speranța că ținînd seama de frumoasele tradiții sportive ale Galațiului, patinoarul va fi un loc de recreare a tineretului, că în anii următori loturile republicane de patinaj și de hochei se vor îmbogăți cu noi elemente talentate, care vor crește și se vor forma pe acest teren de gheață.

Din tribuna umplută pînă la refuz — constructorii patinoarului numărîndu-se printre invitații de onoare — au răsunat aplauze puternice adresate sportivilor. Pe oglinda gheții, necălcată încă de lama nici unei patine, patinatorii artistici, de viteză și hocheiștii au oferit un bogat program de demonstrație. Și, în ciuda ploii care a început să cadă, nimeni dintre cei prezenți nu și-a părăsit locul.

Romeo VILARA

FARMECUL FEMINITĂȚII

Deși ideile privind capacitatea femeii de a aborda anumite discipline sportive nu au cucerit încă un teritoriu prea vast, cert este că s-a făcut un salt, care oferă promisiuni dintre cele mai optimiste pentru viitor.

Spirit activ și întreprinzător, femeia „a atentat" — ca și în alte domenii, de altfel, — la sporturi considerate un monopol al bărbaților, realizînd, spre stupefacția pesimiștilor sau a misoginilor, rezultate dintre cele mai surprinzătoare. Vizavi de argumentul rezultatului (și, poate, mai puternic decît el), faptul că femeia nu și-a pierdut, în contact cu așa-numitele sporturi virile, marile ei atuuri: farmecul și grația — anticipate a fi, în contact cu duritatea unor sporturi, lezate profund — a destrămat valul de neîncredere și a dizolvat zîmbetele ironice ale multora. **„Sportul distruge feminitatea"** — varianta modernă a formulei lui Molière: **„Știința distruge feminitatea"**, a pierdut, și continuă să piardă teren, în timp ce femeia cucerește, dintr-un perimetru „tabu", zonă după zonă.

Trecînd granițele fotbalului, rugbyului, hocheiului, devenind ulterior specialiste ale judo-ului, femeile de pe întreg mapamondul au demonstrat potențele deosebite pe care le ascund și multiplele lor disponibilități.

Desigur, efortul la care sînt ele obligate este imens, motiv pentru care opțiunea lor voluntară merită toată recunoștința și prețuirea. Gîndul le cuprinde atît pe practicienele actuale ale acelor bărbătești sporturi, dar — mai ales — pe cele ce și-au asumat marea responsabilitate de a supraveghea dezvoltarea unor formații, în special a celor masculine. Numărul acestor temerare — o adevărată raritate în deceniul trecut — a crescut apreciabil, astfel că operația de exemplificare nu mai constituie, nicidecum, o dificultate. Ne vom opri, însă, numai la antrenoarele românce și, dintre ele, la cîteva din cele ce au reușit să obțină o specializare superioară și rezultate notabile: profesoara Anni Wittenberger, antrenoarea echipei de fotbal a Școlii generale nr. 84 care, în 1968, a reușit surpriza de a obține titlul de campioană a Capitalei, în dauna unor formații instruite de aprigi bărbați; profesoara Mariana Lucescu, antrenoarea echipelor de rugby (juniori mici și mari) ale Școlii sportive nr. 2, cîștigătoare ale unui campionat național și, respectiv, prezente în turneul final la juniori mari; ingineră Mona Rotaru, tînără care, ajunsă la Turnu Măgurele, spre împlinirea misiunii sale sociale, a închegat o echipă de judo și a avut cutezanța ca, după numai un an de activitate, să prezinte judoka în zonele campionatului național al seniorilor, etapă unde discipolii Monei au primit calificări ce-i recomandă foarte călduros pentru viitor.

Lista prezentă nu a cules decît primele stele ale asprelor sporturi amintite. Stele ale meseriei și devotiunii, care luminează un drum neumbrit pînă nu de mult.

dr. Pavel PITEA

SUFLETISTA NR. 1

Tudorică din Giulești a ajuns „sufletist" vestit datorită trompetei lui și „Rapidulețului" cel nestatornic, dar cineva, pare-se Ion Bdieșu, a scris că și-a trădat „feblețea", fiind văzut într-una din duminicile acestei toamne o repriză pe „Republicii" și alta pe stadionul din Ștefan cel Mare, „cîntînd", cu schimbul, pentru Steaua și Dinamo.

De cînd e cunoscut Tudorică? Dacă nu mă înșel, de mai puțin de 10 ani... Ce să zică atunci reșițeanca Elena Barbu, care de 41 de ani este prezentă la fiecare meci — de campionat, cupă, internațional sau amical, plus la fiecare antrenament — susținut de echipa divizionară de fotbal din Reșița? Care suporter se poate mîndri cu un asemenea record? Poate că suporteri de acest fel se mai găsesc ei, pe ici, pe colo, dar SUPORTERĂ, cu siguranță nu. Și, mai ales, o suporteră în vîrstă de 80 (OPTZECI) de ani!

Cum spuneam, o cheamă Elena Barbu, dar, în lumea „tifosi"-lor din orașul de pe Bîrzava toată lumea îi zice „Maica", iar locul ei — de la peluza situată în dreptul liniei care marchează mijlocul terenului — nu a fost văzut pînă acum niciodată gol.

De peste 4 decenii a îndrăgit ea sportul, și de atunci e nelipsită de la competițiile din sălile și de pe stadionul Reșiței. O întîlnești la galele de box, la meciurile de handbal, la reuniunile de lupte, la competițiile de popice și, bineînțeles, la partidele de fotbal. Indiferent dacă joacă C.S.M.R., Olimpia, Siderurgistul, Muncitorul, Energia sau Electrica, echipele de juniori sau din secțiile uzinelor, bătrînica este „la post".

— În 41 de ani n-am pierdut un meci, ba cînd eram mai tînără îi însoțeam pe fotbaliștii noștri și în deplasare, ne spune cu o undă de mîndrie în glas.

A suferit pînă la lacrimi cînd, în anul 1950, echipa locală retrogradă din divizia A, dar în '54, cînd reșițenii au cucerit „Cupa României" la fotbal, în memorabila finală cu Dinamo București (care însemna pe atunci Szőkő, Călinoiu, Ozon, Nicușor, frații Băcuț, Suru, Bartha etc.) era prezentă în tribunele stadionului „Republicii". Ea suferă pînă la lacrimi cînd fostul reșițean Manolache înscrie un gol în poarta lui Căunei, cînd înaintașii localnici se încurcă în labirintul picioarelor din fața porții adverse și nu „dau gol", cînd mingea șutată de Pușcaș trece pe deasupra porții sau cînd plasa propriei porți e scuturată de șutul atacantului oaspe. Ea știe de ce nu joacă Mioc, de ce au plecat Sfîrlogea și Talpai, unde lucrează Varga, cîți copii are Pătrașcu, unde și cînd s-a născut Arnăutu, care-s cei mai valoroși jucători din formația adversă, „cîte parale face" arbitrul de azi...

„Maica" trăiește intens fiecare fază, iar cînd vreun spectator zelos din apropiere își manifestă nemulțumirea, valorificînd... folclorul periferic, îl stopează prompt:

— Ce ai omule cu jucătorul? Du-te în locul lui să vezi de poți face mai bine!

...De 41 de ani în tribună, pe vreme rea sau bună, vara sau toamna tîrziu, bucuroasă ori cătrănită, în funcție de rezultatul obținut de echipa favorită, Elena Barbu se mîndrește cu un adevărat record, pe care îl elogiem în aceste rînduri, record ce-i dă dreptul să revendice titlul, încă neacordat, de „sufletista" nr. 1.

Paul BOCȘANU

Despre Femei nu numai de 8 Martie

CEREM ȘI NOI CUVÎNTUL!

[N.R. Îl aveți, stimată tovarășă profesoară!]

Ana Stark-Stănișel, maestră emerită a sportului la handbal, „reputat" portar de fotbal
Foto: A. NEAGU

În contextul vieții noastre actuale se vorbește despre sport pretutindeni. Oriunde te duci, oriunde te afli... Această realitate trebuie s-o recunoască și cei mai sceptici. E un simptom semnificativ în preocuparea omului modern și are o pondere din ce în ce mai pregnantă în activitatea unei mase mari de oameni. Este un adevăr de necontestat, că în toate conjuncturile sociale, la toate vîrstele, interesul pentru evenimentele sportive s-a amplificat. Este tot așa de adevărat că între diferitele categorii de oameni preocupați de sport există un decalaj destul de mare. Dacă în cadrul primei și principalei categorii, a sportivilor, antrenorilor și profesorilor de educație fizică, care se ocupă efectiv de sport, putem include un procentaj mare de oameni, totuși această proporție este minimă față de celelalte categorii, ale celor care susțin prin activitatea lor organizatorică, administrativă, tehnică, economică, științifică, culturală, educativă mișcarea sportivă din țara noastră, ale celor care — chiar dacă nu practică vreun sport sau nu vin în ajutorul lui printr-o activitate directă —, îl sprijină prin prezența lor pe stadioane, în săli, pe terenuri și ale celor care îi urmăresc prin emisiunile de radio și de televiziune, prin ziare și reviste, îl discută, se entuziasmează sau se ceartă pentru el, emit păreri, contrapăreri, opinii.

Dar să fim optimiști! Fiindcă este un lucru constatat că ultima categorie, chiar dacă reprezintă acum cel mai mare procent, printr-un proces natural, va trece la o categorie mai avansată, căci în acest domeniu trecerea de la o categorie la alta se face de la coadă spre cap. Unde există interes, vor fi și susținători, vor fi și „microbiști", vor fi și sprijinitori și în ultima instanță, categoria primă, a sportivilor adevărați, se va îmbogăți.

Acest interes a ajuns atît de cuprinzător, încît străbunicii noștri dacă ar auzi ce discută azi copiii și femeile, ar da din cap cu mirare. Căci avem mulți copii — trebuie să o recunoaștem — care nu știu bine care este brațul sau piciorul stîng și care este cel drept, dar știu cine este Eusebio, Țiriac, Dobrin, Lucescu sau Dumitrache și multe femei știu să susțină cu justificată mîndrie și cu competență frumoasele realizări ale atletelor și floretistelor noastre. Și ce-ar mai da din cap acești străbunici, dacă ar vedea că femeile noastre s-au apucat și ele de fotbal! Acum cîteva decenii, unele dintre noi trebuia să ne încuiem în vreo sală de sport și, „în mare taină", „să batem" mingea cu piciorul, să nu ne creadă alții „sărite de pe șină". Iar azi... asistăm la meciuri de fotbal între echipe feminine, care, chiar dacă nu dau un spectacol de genul celui bărbătesc, reușesc să joace totuși balonul cu un vădit talent și cu poftă, într-un spirit de adevărată sportivitate.

Și fiindcă jucăm și noi fotbal și începem să ne interesăm și să ne ocupăm de „sportul-rege" — cum îl denumesc contemporanii — cerem și noi cuvîntul! Dacă acum cîțiva ani femeile noastre aflau doar din auzite, din discuțiile bărbaților, despre marile întîlniri fotbalistice, sau din comentariile după aceste întîlniri, azi fotbalul ne interesează direct!

Aurora EBERT

EVA ȘI SPORTUL

Muzeul sportului din Bâle (Elveția) și-a propus, organizînd expoziția „FEMEIA ȘI SPORTUL", să treacă în revistă, cu ajutorul unor remarcabile documente ilustrative, cei 4 000 de ani de sport feminin: **„Eva și exercițiile fizice de-a lungul secolelor"**: dansul, natația și acrobația în Egiptul antic, atletismul (alergarea) și jocurile de minge în Grecia antică, chiar boxul în Polinezia, gimnastica și ciclismul în Europa, scrima în Roma lui Juvenal, tirul cu arcul în Anglia lui Robin Hood, regatele de canotaj feminin ale venețienelor din epoca lui Cristofor Columb, echitația aproape peste tot, patinajul (cu care Diana de Poitiers l-a entuziasmat pe Henric al II-lea, regele Franței), alpinismul etc.

NĂSCUTĂ DINTR-UN PROTEST...

Soțul ei a fost un mare pasionat al tirului. În timpul liber, elvețianul Anliher era prezent pe poligonul de tir și de multe ori era însoțit de consoarta sa Trudi. Așa s-a întîmplat o dată, de două ori, și, bineînțeles, Trudi se plictisea în postura de spectatoare. De aceea, a luat o hotărîre îndrăzneață întrebîndu-și soțul: „Pot trage și eu?" și de aici începe activitatea ei de sportivă pe poligonul de tir.

Deși pare ciudat pentru conservatorismul elvețian ca o femeie să fie văzută cu arma în mînă, Trudi Anliher n-a ținut seama de aceste păreri și a continuat activitatea pe poligon. De la prima femeie văzută pe poligon și pînă la înființarea Federației feminine elvețiene de tir n-a trecut mult timp. Și d-na Trudi Anliher din Lucerna a fost aleasă președinte.

Fetele și femeile și-au cîștigat într-un timp foarte rapid respectul și activitatea lor, fie cu pistolul, fie cu arma de calibru redus, a devenit din ce în ce mai prodigioasă, deși campionate naționale rezervate femeilor nu s-au organizat încă. Răspunsul l-am primit într-o discuție cu Trudi Anliher:

— Nu vrem să ne felicităm una pe alta. Deocamdată nu sîntem atît de multe performere pentru ca întrecerile să fie prea interesante. Totuși, înaintea unor competiții internaționale au loc diferite întreceri de selecție.

În afară de Trudi Anliher (care între timp a cedat președinția), alte două femei se ocupă îndeaproape de destinele tirului feminin elvețian: Vreni Knoblauch din Oberentfalden (noua președintă) și Rita Harri, din Zofingen, aceasta din urmă fiind antrenoarea lotului de tineret, care cuprinde un număr mare de începătoare (circa 250).

Pe aceste trei femei tinere le-am cunoscut la campionatele internaționale de tir ale României din 1969. N-am regretat pentru că cu acest prilej am cunoscut trei sportive entuziaste care au reușit să înfrîngă protestele manifestate față de tirul feminin din Elveția.

Cu rezultatele înregistrate la București ele n-au fost mulțumite. Trudi Anliher mi-a spus acest lucru, dar a ținut să mai adauge: *„Ne-am simțit foarte bine la București, am învățat multe, ne-am întîlnit cu multe sportive și cred că acesta este esențialul".*

Hansgert LINDEKAMP

...și fără protest!

Valorificînd jumătatea de populație pe care o reprezintă (cu aproximație) și progresul social în care se află, femeile își fac, cu încetul, loc (un loc meritat) în conducerile instituțiilor sportive. Anul trecut am menționat prezența unei femei în fruntea Federației internaționale de tir cu arcul. Iată acum două vești mai recente.

● *NELLY GAMBONDE*, vicepreședinta federației olandeze de canotaj, a fost aleasă membră a comisiei tehnice a F.I.S.A. *(Federația internațională a Societăților de Canotaj).*

● *Medic budapestan, dr. ERZSEBET ALBERTI* a fost cooptată în comitetul medical al Federației internaționale de caiac-canoe.

EXEMPLIFICARE

Cînd antrenorul echipei Nalia (R. F. a Germaniei) a plecat în vacanță, conducătorii clubului au apelat la o surpriză pentru a susține moralul jucătorilor: Anita Kunzel, studentă la Institutul de educație fizică și atletă cunoscută (bineînțeles că și fan de fotbal!) a devenit antrenoarea lotului de 22 de jucători! În timpul ședințelor de antrenament tînăra studentă vrea să fie mereu în frunte. Și dacă în privința alergării totul pare firesc, ea a ținut să demonstreze că posedă și un bun control al balonului. Ba, mai mult, ea s-a încadrat atît de bine în programul echipei pe care o antrenează încît a devenit și partenera fotbaliștilor în cadrul diverselor jocuri practicate la club.

O pasiune pe care anii nu o pot altera

MIOARA MORȚUN, SPORTIVĂ AZI, CA ȘI ACUM O JUMĂTATE DE VEAC

Drumul Mioarei Morțun în sport a început acum o jumătate de veac, la Sibiu, unde a primit întîile noțiuni ce aveau s-o logodească pe veci cu gheața. Și de atunci, credincioasă primei iubiri, a rămas devotată patinajului artistic, deși pe parcursul unei vieți — dăruită pedagogiei și științelor biologice — atletismul, călăria, tenisul, înotul și drumeția montană, și-au aflat locul în preocupările liceenei de la Sibiu, pentru care ora de educație fizică și sport era deopotrivă de însemnată ca și studiul matematicii, al științelor naturale sau gramatica limbii române.

Concurentă în mai toate concursurile și campionatele de patinaj artistic, începînd din anul 1928 și pînă prin anul 1950, Mioara Morțun, — în etapa de început a vieții ei, Mioara Florescu — și-a afirmat aptitudinile în tenis, deținînd titlul național universitar (după un strașnic meci de finală cu Adina Stroescu, actuala profesoară la Institutul de educație fizică și sport din București).

De atunci, devenită profesoară și cercetătoare în alt univers, al biologiei, și polisportivă într-o activitate încununată cu prezențe în concursuri și campionate românești, Mioara Morțun a cunoscut satisfacția unei comunicări cu tematică sportivă, de la tribuna unui Simpozion științific internațional, cu subiectul: „Patinajul artistic, mijloc de investigare și înregistrare a activității nervoase superioare".

— Ce amintiri păstrați din lunga și constanta dumneavoastră viață sportivă?

— Emoțiile pe care ți le oferă activitatea sportivă, — antrenamentul, aparițiile publice sau lupta propriu zisă în competiții, te fac să trăiești, de fiecare dată, mereu alte emoții, la intensități ce-ți aduc, fiecare, voluptatea noului și satisfacția prezenței în acea lume a mișcării pe care o simți pornind din adîncul ființei tale, din însuși conceptul tău de viață.

— Ce chipuri, ce imagini desprindeți dintre cele multe întîlnite de dv. într-o viață de sport de o jumătate de veac?

— Mai întîi, e amintirea bătrînului profesor de patinaj, sibianul Mayer. Pe cea a inițiatorului meu într-ale înotului, acolo, în bazinul de sub arini, nu o pot pomeni, pentru că nu a existat. Tot privind sclipirea ușoarelor unde ale bazinului și simțind chemarea apei, m-am azvîrlit cu proprii elanuri în apă, acolo unde înotau cei iscusiți și după cum văzusem că făceau cei mari și dînd din mîini și din picioare, am plutit neluată în seamă de salvatorul de serviciu sau de cei din piscină. Înseamnă că totul mersese normal. Apoi, cu mulți profesori și cu nici unul, ciupind de la unul și de la altul, mi-am adaptat stilul care-mi convenea și am devenit înotătoare-autodidactă. Nici în călărie, n-am avut instructor. Tatăl meu, ofițer de artilerie, m-a urcat în șa, puțin după vîrsta abecedarului, m-a întrebat dacă-mi simt vîrful picioarelor în scările ale căror curele susținătoare fuseseră ridicate și, apoi, după o pedagogie care dădea întîietate educației curajului, i-a dat calului o strașnică lovitură de cravașă. Țîșnind ca din pușcă, cabalinul a pornit-o cu mine în iureșul unui galop și astfel am început cu prima lecție de călărie, prin cea mai grea parte a ei.

...Dar prin fața mea se perindă acum, stîrnită de întrebarea dumneavoastră, sute și sute de figuri de copii, de adolescenți, de tineri, cărora, la rîndul meu, le-am pus primele patine în picioare, i-am inițiat, le-am prins aripile **increderii** în sport, în patinaj, pe gheața din Cișmigiu sau la Otetelișanu, mai apoi la marile patinoare artificiale din ansamblurile de la „23 August" sau Floreasca.

— Dv. ați practicat și atletismul...

— ...da. Mai întîi pentru a-mi crea și întreține condiția fizică pentru patinaj, pentru călărie, pentru înot, pentru tenis. Și-apoi, studentă fiind, la Facultatea de științe a Universității din București, pentru a satisface obligații de studiu, educația fizică și sportul fiind introduse în ciclul pedagogic universitar sub ministeriatul marelui Nicolae Iorga. Atletismul a fost muzica discretă, în surdină, acompaniamentul fundamental în toată activitatea mea sportivă.

— Și acum, în anii în care ați părăsit catedra, prin poarta de onoare a celor ce și-au făcut datoria în viața profesională, ce rezervați sportului?

— Să fim bine înțeleși: la pensie a ieșit numai profesoara de științe naturale. Sportiva a rămas în activitate. Împreună cu Irca Thimcik-Minculescu, cu Vera Curceag și cu Ecaterina Pusztay, sînt în lotul de arbitri internaționali de patinaj artistic și ACTIVEZ ATÎT ÎN ȚARA CÎT ȘI PESTE HOTARE. Am, în palmaresul meu de arbitru, „ieșiri" la Varșovia și Sofia, am funcționat ca observatoare la campionatele mondiale de patinaj artistic de la Geneva și dacă mai vreți un amănunt despre ceea ce mai poate „pensionara" de la București, **se cuvine să rețineți că, în anul 1967, aflîndu-mă în Canada, am participat la un concurs public de tenis, desfășurat lîngă Montreal, de unde M-AM ÎNAPOIAT CU TROFEUL PROBEI,** rodul victoriilor mele: **Cupa orășelului St. Geneviève. Așadar, o sportivă, — o sportivă convinsă, nu iese niciodată la pensie. Ea rămîne fie arbitru, fie animator, pentru cei ce vin din urmă, — a încheiat, cu energia care o caracterizează, autoarea lucrării: „Povestea Dunării", apărută în anul 1953.**

Cristina-Laura URSEANU

Totdeauna pe recepție, operatoarele de la 07 și de la 09 onorează cu promptitudine comenzile „Sportului"
Foto: V. BAGEAC

ALO „SPORTUL"? AVEȚI LEGĂTURA CU PARISUL!...

În redacția unui ziar de sport duminica este întotdeauna zi de vîrf. Mai mult decît în celelalte zile ale săptămînii se cere operativitate maximă. Un ziar întreg trebuie redactat în cîteva ore. Așa că duminica toată lumea se află în alertă: cronicari, reporteri, secretari de redacție, dactilografe, redactorii de serviciu la telex sau cei care recepționează comunicările telefonice interne sau internaționale. Ultima modalitate de a obține știri și reportaje este adesea furnizoarea celor mai mari... bătăi de cap.

Obținerea legăturilor telefonice cu Parisul, cu Varșovia sau Londra, cu Atena sau Stockholm, cu atîtea și atîtea orașe în care reprezentanții noștri s-au aflat ca ambasadori ai sportului s a realizat uneori cu greutate. Fie că n-am primit la timp adresa delegațiilor noastre, fie că firul a fost deranjat, fie din alte motive, convorbiri aproape compromise au avut totuși loc. Și aceasta numai datorită amabilității, inventivității, dăruirii, stăruințelor operatoarelor de la 07.

Cine sînt aceste foarte apropiate colaboratoare ale ziarului?

N-a fost prea ușor să le aflăm numele. Gîndiți-vă: rețeaua de operatoare cuprinde cîteva sute de salariate. Prin intermediul ing. Ieronim Florea, directorul Telefoanelor și al serviciului tehnic (responsabil coordonator, Aurelia Vasiliu) operatoarele de la 07 au ieșit din anonimat. Ele sînt Otilia Bănoiu, Florica Avramescu, Elena Georgescu, Aurelia Gheorghiu, Ioana Rață, Aurora Stelian.

Sînt nume care se bucură de stima și prețuirea întregului colectiv redacțional. Iar după cele relatate aici, fără îndoială și a cititorilor ziarului. (T. S.)

Scandal în lumea pariziană:

VOCEA EDITHEI PIAFF SAU PROPRIII PUMNI L-AU FĂCUT CAMPION MONDIAL PE MARCEL CERDAN?

BERTEAUT PIERDE LA PUNCTE...

Poate că toată istoria aceea de dragoste, parfumată și tulburătoare — dintre ea, Edith Piaff, o tînără franțuzoaică, puțin frumoasă, plecată să cucerească lumea cu vocea-i răgușită și violentă, și el, Marcel Cerdan, un boxer normand, trecut dincolo de Ocean pentru a dobîndi cununa de lauri a campionului lumii — ar fi rămas cunoscută numai celor care, cu vreo 25 de ani în urmă, devorau din ziare știrile senzaționale ale rubricilor mondene.

Și asta pentru că, la urma urmei, totul n-a fost decît o iubire care a început și s-a sfîrșit ca toate celelalte, multele, chinuitoarele și neîmplinitele iubiri ale marei artiste...

Iată, însă, că acum la aproape 25 de ani din clipa în care — stranie întîmplare — doi francezi s-au întîlnit și s-au îndrăgostit pe pămînt american, la atîta amar de vreme de cînd cel mai stupid accident de avion al anului 1949, cum s-a zis, și un cancer necruțător, i-au trecut, rînd pe rînd, pe Marcel și Edith în lumea umbrelor, istoria lor este readusă în prim plan de un scandal, cu implicații juridice, determinat de apariția, la începutul anului trecut, a cărții scrisă de Simone Berteaut:

„SORA MEA EDITH"

Cine este această „scriitoare" de ultimă oră și de răsunător succes, pare greu de precizat... În prefață, ea însăși susține că **„această carte a fost scrisă de sora, de singe, a inegalabilei Edith"** și în sprijinul afirmației aduce o mulțime de fotografii și facsimile, de neîndoielnică autenticitate.

Alții însă — și nu puțini — o taxează pe Simone Berteaut drept impostoare, aliind, cu cutezanță, numele ei de acela al unei foste cameriste a cîntărețel... Lăsînd de-o parte orice bănuială în acest sens, trebuie recunocut că, în ciuda unei evidente propensiuni spre clou-ul facil și nu o dată șocant, „Sora mea Edith" — lansată pe piață la un preț aproape fabulos — a devenit cu rapiditate best-seller, între primele situate în clasamentul gustului cititorilor anului 1969.

Multele amănunte din viața intimă a marei cîntărețe, iubirile acesteia, mai mult sau mai puțin pasagere, descrise cu o imaginație luxuriantă, vecină, se zice, cu invenția, patima nefirească a Edithei pentru alcool și bărbații mult mai tineri — iată tot atîtea explicații al ieftinului succes de public al cărții pomenite.

Cu toate acestea, însă, nu puțini au fost — și sînt — aceia, mai apropiați sau mai depărtați de perimetrul vieții celebrei șansonetiste, care au înaintat împotriva cărții amenințătoare capete de acuzare, condamnînd-o pe Simone Berteaut pentru căutarea cu orice preț a senzaționalului, într-o viață îndeobște liniștită, pentru estropierea, complice, a unor întîmplări inocente, în sfîrșit, pentru denaturarea adevărului.

Între aceștia, cel mai vindicativ în, zice el, repunerea dreptății în picioare este fostul manager al lui Marcel Cerdan, Lucien Roupp, unul dintre cei pe care paginile cărții despre viața lui Edith Piaff l-au prins, se pare, cu... garda jos!

Toată indignarea lui Roupp a plecat, după toate probabilitățile, de la acel capitol în care așa-zisa soră a actriței insinua că gloria de care s-a bucurat Marcel Cerdan s-a datorat în mare măsură și așezării unui alături de cel al Edithei... Ba, mai mult, chiar banilor șansonetistei!

ASTA E PREA DE TOT!

Readus în paginile zbuciumate ale gazetelor de scandal de undeva de pe coastele Bretaniei, fostul manager categorisește istoria prezentată de Simone, „altfel amuzantă", drept nici mai mult nici mai puțin decît un amestec de minciuni, gratuități și exagerări, măcar în ceea ce privește „episodul Marcel Cerdan" din viața lui Piaff.

Dar, să-l ascultăm: **„În timp ce se pregătea, la Lock Shelorake, pentru meciul cu Tony Zale, Marcel s-a întîlnit de mai multe ori cu Edith, care locuia la o pensiune din apropiere. Nimic însă nu-i adevărat din ceea ce se afirmă că el ar fi dus o viață necumpătată, că ar fi băut, că și-ar fi pierdut nopțile...**

...În aceeași perioadă, am făcut cunoștință și cu prietena Edithei (n. n. Simone Berteaut), **dar nici una dintre ele n-a pomenit vreodată că ar fi surori!**

...Trebuie să recunosc că Edith era o femeie încîntătoare, care-l iubea sincer pe Marcel, ceea ce o determina să vegheze asupra vieții cît mai ordonate a acestuia. În consecință, sînt stupefiat să citesc că Marcel și-ar fi petrecut noaptea dinaintea meciului cu Tony, împreună cu Piaff, și că tocmai actriței i s-a datorat forma foarte bună pe care elevul meu a arătat-o în ring!

Asta e prea de tot!"

Cînd, asemenea unui foc mocnit, scandalul a izbucnit în paginile mai multor ziare, Simone s-a văzut nevoită să se apere, afirmînd că tot ceea ce a scris reprezintă purul adevăr, și că nu este a ei culpa de a fi aruncat — prin anumite confidențe — un con de umbră asupra geniului pugilistic al lui Marcel Cerdan.

În ciuda asigurărilor pe care ni le dă autoarea, mai curînd sîntem tentați să ne situăm, la o primă luare de contact cu argumentele, de partea fostului manager.

Astfel, Simone scrie că înaintea meciului cu Zale, Marcel le-ar fi luat pe amîndouă cu automobilul la New York, și că ar fi condus personal mașina, de la cantonament pînă la arenă, dar argumentul lui Roupp este de data aceasta irefutabil, el demonstrînd — fără putință de tăgadă — că cel puțin cîteva greșeli, esențiale, există în cartea cu pricina: „Marcel n-avea în vremea aceea permis de conducere, iar meciul s-a desfășurat la... New Jersey!" Așa că...

...Scandalul continuă. Procesul e mereu amînat. Se aduc noi probe, se solicită noi martori. Ziarele se agită, publicul se distrează. La urma urmei, poate că nu este nimic adevărat din toată istoria aceasta, sau poate că nu totul este inventat... Trist este, însă, faptul că în timp ce fiul lui Marcel Cerdan calcă, învingător, pe urmele tatălui, repurtînd izbîndă după izbîndă, în timp ce Mireille Mathieu umple sălile de la Olympia și Odéon făcîndu-ne să uităm, măcar pentru o clipă, vocea tristă a zbuciumatei Edith, cei doi — superbi eroi ai unei istorii de iubire a anilor '46—47 — devin personajele unui scandal...

Cum spunea cineva, uneori viața devine mai tristă, abia... după moarte.

Ovidiu IOANIȚOAIA

Duminicile unui nesportiv

O CĂLĂUZĂ BUNĂ

Sub zodia zăpezii am străbătut, acum cîteva săptămîni, Austria, aproape dintr-un capăt în altul. Nu numai cu trenul, dar și în sanie, fiindcă șoselele fuseseră toate troienite, încît singure tălpile bine unse ale acestui mijloc primitiv de locomoție izbuteau să mai bată drumurile văii ce-și spune „a Oii", unde tîrgurile alpine Russbach, Annaberg, St. Martin se înșiră ca niște salbe. Îi invidiam, în gînd, pe cei ce călătoreau, în curse aeriene speciale, cu schiurile în brațe, de la München, Frankfurt sau Düsseldorf la Innsbruck, unde trebuia și eu să ajung. Am ajuns într-adevăr, în ciuda frigului și-a zăpezii, într-o dimineață cu soarele veșted, care nu biruia aburii ce se ridicau de prin văgăunile muntoase. Eram însă fără schiuri, pe care de mult nu le-am mai pus, deoarece umblam nu după deliciile iernii, ci după unul din redactorii editurii Zsolnay de la Viena, pe care trebuia să-l întîlnesc fără zăbavă.

Nu știu dacă acolo, în orașul pe care îl cunoscusem doar vara, cînd ochiul cuprinde în jur zarea înaltă a pășunilor de munte, să mai fi fost cineva, în afara mea, fără schiuri. Pînă și pe redactorul căutat l-am aflat înarmat cu ele, lîngă o pistă lungă și înclinată, avînd vreo doi kilometri, pe care alunecau cu devale, în orbitoare învolburări de nea, pătimașii acestui sport de bețiii albe. Mi s-a spus îndată că acolo se antrenaseră Thöni, Bleiner, Schranz și Huber, schiorii austrieci plecați între timp la Val d'Isère, unde francezul Russel avea să le vină curînd de hac. Nimeni nu bănuia, în acele zile, înfrîngerea austriecilor, decît profesorul Hoppichler, pe care l-am întîlnit chiar la Innsbruck, unde „se odihnea", adică era doar vreo cinci sau șase ore pe zi, în loc de zece, cu schiurile în picioare.

Hoppichler e socotit de compatrioții săi un fel de „papă" — Skipapst — al schiorilor austrieci. Nu mai e tînăr de mult, însă sportivii nu îmbătrînesc curînd: are un cap lungăreț, ochi sclipitori, rîsul vesel și o strîngere de mînă ca la karaté. Cum n-a pierdut decît puține competiții în viața sa, a cîștigat o autoritate și un prestigiu, cu care nu mulți sportivi se pot lăuda la vîrsta lui. Lîngă o fereastră cu flori de zăpadă pe ea, la un brauner, *cum i se spune acolo cafelei domolite cu cîțiva stropi de lapte, l-am ascultat pe acest sacerdot al schiului din Austria vorbind despre cauzele eclipsei prin care trec schiorii țării sale:*

— Nu poți să-ți dai întreaga măsură, decît renunțînd la orice veleitate de frondă. Nouă ne-a plăcut întotdeauna să bravăm, fiindcă ne-am născut, cum se zice, cu schiuri în picioare. Rezultatele optime ce se urmăresc sînt adeseori compromise de fanteziile individuale ale schiorilor. Ei sînt tineri și de asta se cred de neînvins, cam prea siguri de sine. În ce mă privește, nu mi-am putut niciodată stăpîni un fior de neliniște în fața pistei înclinate, pe care se acumulează mereu obstacole neprevăzute. Curajul, perseverența, antrenamentul, stilul personal sînt absolut necesare, firește, dar mai e nevoie și de recunoașterea posibilei superiorități a altora. Sportivul adevărat nu poate avea o călăuză mai bună ca modestia!

Nestorul schiorilor austrieci, care urcase de atîtea ori cu răbdare pantele repezi ale Alpilor și coborîse val-virtej pe ele, pleda, în după-amiaza aceea de la Innsbruck, pentru modestia sportivilor, nu spre a le frînge cumva elanul, ci, dimpotrivă, spre a le stimula dorința continuă de autodepășire.

George SBÂRCEA

CRONICA SFERTURILOR DE VEAC

...CÎND BUNICII FĂCEAU SPORT!

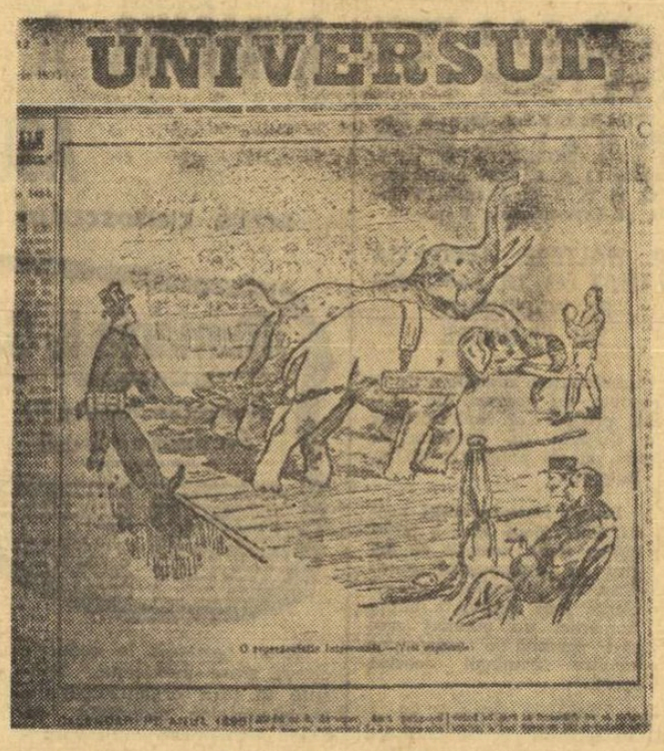

Gentleman Jim 1895

IANUARIE

1870 „SOCIETATEA ROMÂNĂ DE ARME, ieri duminică, ținu ședință generală. Asistența membrilor fu considerabilă și din cele mai alese". Deschizînd adunarea, V.A. Urechiă anunță cu bucurie că „victoria a revenit pe fatigata pupă a vasului balotat de furtuni al societății noastre!"

Deși grandilocvența specifică epocii ne poate face azi să zîmbim, trebuie să recunoaștem totuși că depășirea cifrei de 500 membri activi reprezenta o performanță acum 100 de ani pentru prima noastră societate polisportivă. Din darea de seamă pe anul 1869 mai desprindem și faptul că pe lîngă „gimnastică, sabie și floretă, un nou exercițiu s-a adaus, plătit deosebit de domnii membri: velocipedele, în care mulți sînt de o deosebită forță. O primă și frumoasă excursiune velocipedistă avu loc astă toamnă".

După cum vedem, ciclismul românesc a împlinit un secol, deși nu și-a sărbătorit centenarul!

Ziarul căruia îi datorăm această prețioasă relatare: „INFORMAȚIUNILE BUCURESCENE" nr. 37 din 12 ianuarie 1870.

PATINAJ — 1870. Citim în „Informațiunile bucurescene" din 22 ianuarie 1870 că „adunările societarilor la exercițiile de gimnastică și arme sînt foarte frumoase și recreative. Se adună din ce în ce mai mulți membri în fiecare seară". Să nu credem însă că iarna alungase pe toți „sportsmanii" timpului în călduroasele „localuri de arme"!

Unii dintre ei înfruntă curajos gerul, așa că „Cișmigiul e volos la orele de amiază, cu numeroșii săi patinatori". Din păcate, „mai mult străini sînt"! Nu era lesne oricui să-și cumpere o pereche de patine în Bucureștiul de acum un secol...

Același ziar menționează, în nr. 49 din 29 ianuarie 1870: „Aseară, pentru prima oară s-a văzut în România o petrecere ca aceea de la lacul Cișmigiu. O sumă de patinatori, doamne și domni, pe la orele opt, armați cu lămpi, dădeau cu exercițiile lor lacului Cișmigiu un aspect straniu, fantastic și frumos".

1895 „...CU SPRIJINUL MINISTERULUI DE RESBEL! Încă din primele statute, discutate și aprobate în adunarea generală din 16 ianuarie 1868, „Societatea Centrală de arme, gimnastică, dare la semn și natațiune (așa cum se numea în 1895) arăta că fiecare membru are dreptul de „a deprinde tragerea la țintă". Și cum cumpărarea armelor direct din magazine reprezenta o investiție adeseori peste puterile societății (plătită în 1890 și „de o fraudă de 23 397 lei și 45 bani"), se apela și la SPRIJINUL „MINISTERULUI DE RESBEL".

Iată un citat dintr-o adresă a acestuia, datată 11 ianuarie 1895: „Vă facem cunoscut că vă trimitem trei arme și trei carabine model 1893, fiecare cu cîte o șurubelniță, o sfoară de curățit și un degetar de alamă". Să nu uităm însă ce e mai important: „armele erau plătite de societate". Curat ajutor!...

Oricum însă, era mai bine decît în 1886 cînd același minister „împrumutase societății 2 tunuri de munte luate de la turci, în război". Ce-i drept, acestea fuseseră solicitate chiar de... societate!

Se făcea... tir, nu glumă, pe atunci!

„GENTLEMAN JIM"! Telecinemateca ne-a oferit prilejul de a revedea filmul cu acest titlu și totodată ne-a reamintit de marele boxer care a fost Jim Corbett. O cronică de acum 75 de ani ni-l prezintă într-o postură puțin cunoscută, deși oarecum specifică epocii:

„Nu de mult s-a dat la circul mare din Filadelfia o reprezentație curioasă la care a asistat un public foarte imens. Reprezentația a fost dată de celebrii atleți americani, Corbett și Titz Simons (n.n. Bob Fitzsimons). Amîndoi sînt vestiți în America, ca luptătorii cei mai dibaci și mai tari cu pumnul. Corbett mai cu seamă, a uimit lumea prin tăria sa fenomenală.

La reprezentația de care vorbim s-au adus pe arenă 2 elefanți cărora li s-au pus hamuri din lanțuri. Corbett încins pe la mijloc cu o curea de fer s-a așezat pe o bară. De o verigă a curelei a atîrnat cu un cîrlig căpătîiul hamurilor. La un semnal dat, elefanții au pornit înainte, trăgînd puternic pe Corbett. Acesta a putut rezista mai multe minute forței uriașe a elefanților, adică timpul cît a pus rămășag că o să reziste. Corbett a cîștigat rămășagul de mai multe mii de dolari. Asistența i-a făcut ovații entuziaste. Mulți dintre ei au pariat între dînșii.

După terminarea acestei reprezentații, Corbett s-a luptat cu atletul Titz Simons și l-a bîruit". „UNIVERSUL" din 15/27 ianuarie 1895.

1920 ...CA ȘI ASTĂZI, FOTBAL! „Marți 3 ianuarie, ora 9 seara, a avut loc ședința săptămînală a U.C.F.A. (n.n.: Uniunea cluburilor de fotbal asociație). Pentru cupele anului 1920 s-au înscris T.C.R. la cat. a II-a, Școala de poduri și șosele combinată cu Școala de silvicultură la cat. I, Triumf la cat. a II-a, și a III-a, Uranus la cat. a II-a, Venus la cat. I și a II-a.

Culorile uniunii s-au fixat grena cu alb.

Pentru mărirea fondurilor se va da un bal în luna martie".

Ședința a avut loc la 3 ianuarie, iar știrea a apărut la... 9 februarie 1920 în „RAMPA".

O VICTORIE NEAȘTEPTATĂ a obținut Venus în finala cu Tricolor, pentru campionatul de toamnă la fotbal („Cupa Harwester").

Întrecerea „a lăsat impresia unui meci internațional, atît prin frumusețea lui, cît și prin neobișnuita iuțeală (...) dar, după primele 30 minute de joc, toți echipierii erau complet extenuați din lipsa unui conștiincios antrenament".

Tricolor a început meciul în 10 oameni, dar după 20 de minute a sosit și... întîrziatul Țicleanu care, abia intrat în joc, comite un henț în careu și... Venus conduce cu 1—0. Atacată în continuare „cu și mai multă furie", echipa favorită, Tricolor, cedează din nou și „la o învălmășeală Venus marcă al doilea gol". După pauză, „deși tricoloriștii se desmeticesc și atacînd cu autoritate manifestă o vădită superioritate asupra adversarilor lor ce dau semne de oboseală și dezorientare", Venusul nu primește decît un singur gol, cîștigînd meciul cu 2—1, ceea ce a „surprins numeroasa asistență, sigură de victoria Tricolorului". (...)

„Repetata victorie a lui Venus — fiind și cîștigătoarea campionatelor din primăvară — nu poate fi decît spre laudă".

Meciul s-a disputat la 7 decembrie 1919, dar cronica din care am citat, a apărut în „VIAȚA SPORTIVĂ" din ianuarie 1920.

RUGBYȘTI ROMÂNI ÎN ECHIPE FRANCEZE. Același număr al publicației „Viața sportivă" anunță că jucătorii C. Crătunescu și Henri Manu fac parte din formația clubului parizian Stade Français, iar Nae Mărăscu joacă la Racing Club.

Și tot din aceeași publicație, o ultimă știre:

„DIVERSE SĂLI DE SCRIMA", cu toate că au fost devastate în timpul ocupațiunei, au reușit totuși să mai stringă cu mari sacrificii ceva material și au reînceput să funcționeze: „Societatea de tir și gimnastică" (prof. C. Nicolau ajutat de prof. S.A. Atanasiu și d-l Pancu), „Cercul comerțului" (prof. S. Atanasiu), „Clubul automobil" (maestrul Lechévre și prof. C. Teodoreanu) și „Jockey club" (prof. Guyon); în curînd își vor relua activitatea: „Clubul tinerimei" (prof. Guyon) și „Cercul scrimei" (maestrul Lechévre)".

1945 ASOCIAȚII SPORTIVE ȘCOLARE. „În asociațiile culturale și sportive, mai presus de toate, elevii vor învăța să fie oameni corecți, liberi și solidari, buni colegi astăzi, buni cetățeni mîine.

Această solidaritate va fi cu atît mai accentuată în asociațiile sportive unde jocurile dintre echipe obligă pe coechipieri să joace legat și această legătură de pe terenul de sport rămîne în viața de toate zilele. (...) Asociațiile culturale sau sportive, orientate just, pot forma oameni care vor ști să se orienteze cînd vor păși în viață, vor fi pilonii societății de mîine, societate pe care o dorim mai bună". „ROMÂNIA LIBERĂ" din 19 ianuarie 1945.

Documentar de Dorin ȘTEFLEA

MEDITAȚII INOCENTE

Cu puține zile înainte de sfîrșitul lui '69 am fost din nou la V. M-a însoțit același simpatic regizor, într-o mașină Volga condusă de un la fel de simpatic șofer provenit de pe un Chevrolet O.N.T., fapt pentru care se simțea obligat să conducă cu 100 pe oră.

La V. cădea un amurg vinăt de iarnă, Mirosea a zăpadă, deși cerul era senin. Dar, dincolo de păduri se pornise gerul și fumurile ninsorii. M-am bucurat ca un copil: ar fi fost prima zăpadă văzută aici, prin vale nu trecusem niciodată iarna. La casa de oaspeți, am fost primiți ca afară, adică: destul de rece. Camera primită era încălzită, dar în baie nu curgea decît apa rece: o apă calcaroasă, sub presiune, plină de aschii de gheață. Ușa n-avea cheie.

— N-aveți cheie la ușă? am întrebat-o pe fata de la recepție.

— V-o dăm p-aia de la 19. Se potrivește la toate ușile.

— Nici apa caldă nu curge?

Mi-a privit cu ochi experimentați puloverul, fularul, scurta.

— O să fiți și dumneavoastră sportiv cîteva zile. Trec iute.

Am tăcut prudent. La cantina gen hangar de avioane, cu geamuri pe toată înălțimea pereților, caloriferul nu funcționa. Toți mîncau cu căciulile pe cap. Servea o singură cantinieră, îmbrobodită și infofolită ca pentru un voiaj în Laponia. Nu te servea la masă: stă în dosul unui fel de tejghea, pe care se află o tigaie cu mici. Te duceai la ea, plăteai, ea lua cu furculița micii și îți-i lăsa în farfurie. Micii erau abia călduți. Parcă pîn-atunci fuseseră ținuți în buzunar.

— În cantină și bucătărie nu faceți foc?

— Sîntem în inventar. Și-a frecat palmele roșii și a clătinat dezaprobator din cap. Înțeleg să-mi pună altii întrebarea, tovarășe. Te văd om cu carte. La noi se mănîncă mai... sportiv. N-avem timp de abțibilduri.

— Da' bere serviți?

— Mîine dimineață la 6. Acum se numără lăzile. Următorul.

La 10, în cameră s-a stins caloriferul. La 11, afară a început să ningă ca-n povești. Ușa de la balcon nu se închidea, așa c-am proptit-o cu un scaun. Dimineața, amicul regizor și-a început obișnuita gimnastică medicală și de înviorare. În timp ce alerga, țeapăn după frigul nopții, cu genunchii ridicați și lipiți de coșul pieptului, în cameră a intrat fata de la recepție. N-a bătut în ușă, de fapt nici n-avea de ce să bată, ușa tot n-avea cheie și sta întredeschisă. Ne-a zîmbit fermecător. Mie mi-a făcut drăgălaș cu degetul arătător, cum s-ar spune: „Vedeți că știți ce-i aia sport? Și mai ziceați nu știu ce și nu știu cum. Mare șmecher îmi mai sînteți".

— Apa caldă curge? am rostit fără voia mea.

— Ț. Nici n-o să curgă o săptămînă. Da' am găsit cheia. O luase din greșeală acum trei luni un inginer din Berlin cu el, și a venit iar pe la noi. Oameni cinstiți, nemți ăștia.

A pus pe noptieră cheia legată de un soi de bilă de lemn, de mărimea unui cap de copil, și a plecat fîțîind din șolduri. Apoi amicul meu a plecat și el după treburile lui (nespălat decît pe dinți, ochi și palme), iar eu, cuprins de o deznădejde furioasă și fără scop, am făcut duș cu apă rece pe tot corpul. Circa trei minute am rămas lat pe fundul băii. Cînd am ieșit din casa de oaspeți, zăpada, literalmente m-a orbit: o zăpadă albă, densă, nemurdărită încă. Ningea mereu. Brazii din jur își scuturau crengile de omăt — și totul părea neverosimil, pictural, amețitor de frumos. Am făcut cîțiva pași, unul din ei greșit, am alunecat pe un ghețuș ascuns, patinînd astfel, vreo zece metri, pînă într-o stivă de roabe, pe care le-am dărîmat cu un zgomot asurzitor.

— ...Vă dați pe gheață, ce vă pasă, și noi muncim de ne sar ochii din cap... Așa o fi și pe lumea aialaltă? Unii la sport, alții în cotineață cu purcelu' mort?

La o fereastră, deasupra mea, fata de la recepție se prăpădea de rîs.

— S-a dat drumul la apa caldă? am urlat. S-a dat sau nu s-a dat? Întrebare inutilă, deoarece nu s-a dat, nici în următoarele trei zile, cît am mai stat acolo. Nici cantina nu s-a încălzit. Nici micii. Fiindcă în accepția celor de acolo, a fi sportiv însemna: să te speli la puț pe un frig de —10 grade, să mănînci anrocamente pisate, să dormi gol, să n-ai cheie la ușă, să... în sfîrșit. Ce rost are să le mai înșir pe toate. Cînd am plecat, mă durea capul, ceafa, îmi curgea nasul. La P., am năvălit în prima farmacie.

— Vitamina C, D și E, antinevralgice, aspirine, Sirocol, bomboane de tuse, antigermin, vată Termogen, muștar și un termometru.

Farmacista semăna cu Colette Besson... poate era chiar ea, naiba știe cum o mai vedeam cu ochii mei împătîmeniți. A grămădit cele cerute și m-a fixat cu duioșie.

— Stați la căldură, faceți băi cît mai fierbinți, feriți-vă de aerul rece și de curenți. Camera să aibă o temperatură constantă, mîncați cît se poate de consistent. Consumați alcool în cantități raționale. Nu vă creați nervi inutili deoarece nervii accelerează progresia bolii. Și după ce o să vă însănătoșiți, plecați undeva la munte pentru odihnă... un hotel frumos, o cameră încălzită, seara o friptură în sînge, un pahar de vin bun, negru, apoi un somn adînc, adînc și fără vise, în timp ce afară ninge ca-ntr-o carte poștală ilustrată englezească. Diminețile, un pic de sport, o bătaie cu bulgări de zăpadă, o săniuță...

— Sărut' mîna am zbierat fericit, am escaladat contoarul și am pupat-o pe ambii obraji.

Al. STRUȚEANU

Guadalajara

Acum e sigur, a sosit sorocul
Să ne probăm sportiva dibăcie
În cea mai dificilă companie
Nu cum credeam, în grupă cu Marocul.

Deci, s-aruncăm cuvîntul „vitregie"
Ca pe-un balast și să găsim mijlocul
De-a demonstra și-n fotbal, că norocul
Ni-l făurim din trudă și tărie.

Te-ncruntă Pele, Englitera-i tare
Iar cehii te-au mai pus la încercare,
Doar de români aud că nu ți-e frică...

O, dac-ai ști, te-ar prinde îndoiala
Dar n-ai de unde să auzi zicala
Despre-o anume buturugă mică.

Mircea GARFU

După tragerea la sorți

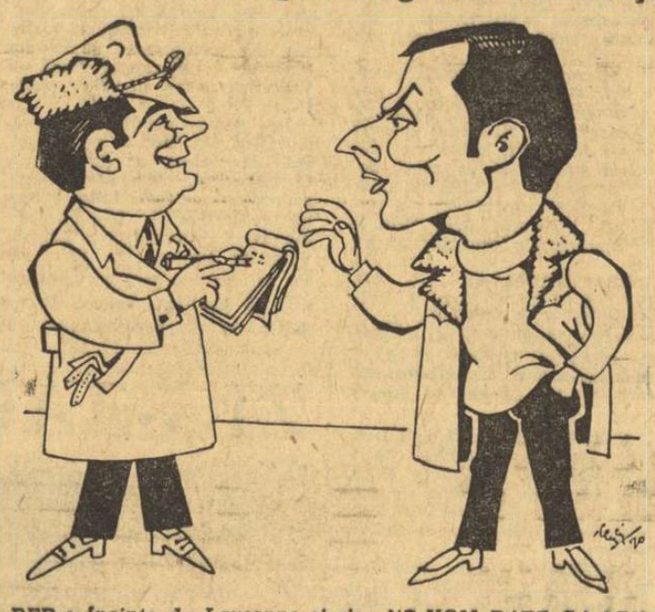

REP.: *Înainte de Lausanne, ai zis: NE VOM BATE CA LEII! Ce spui acum?*
DAN COE: *NE VOM BATE... CU LEII!*

Desen de AD. CLENCIU

NU UITAȚI NOUTĂȚILE!

În programul J.O. de la München 1972 figurează 21 discipline sportive, ceea ce reprezintă un record (precedentul: 19 — la Tokio, socotind în ambele cazuri înotul și polo pe apă sub o singură titulatură: natația).

Sporturi cu totul noi în programul post-belic sînt: tirul cu arcul și handbalul, la care se adaugă: judo (prezent la Tokio, absent în Mexic).

Crește, de asemenea, numărul probelor la unele discipline:

ATLETISM feminin: 100 m garduri (în locul probei de 80 m garduri) și se adaugă 1 500 m plat și ștafeta de 4x400 m.

HALTERE: se adaugă două noi categorii de greutate: muscă și supergrea.

CAIAC-CANOE: se include o nouă probă: canoe-slalom.

IAHTING: se introduce a șasea clasă: „Tempest", cu următoarele caracteristici: ambarcație de două persoane, semănînd cu un derivor, 6,70 m în lungime, 1,97 m în lărgime, 1,10 m tirant de apă, 23 mp de vele, 450 kg greutate, din care 227 kg lest. Monotipul în plastic, conceput de englezul Ian Proctor, se dovedește puternic, rapid și permite accelerări spectaculoase. (Singura opoziție: celebrul campion olimpic Poul Elvström).

răspunde Ion Poștașu

TRAIAN TABARAȘI, SINAIA. Spre deosebire de cupa „Jules Rimet", a campionatului mondial de fotbal, ce revine definitiv echipei care o cîștigă de trei ori (consecutiv sau alternativ, n-are

importanță), cupa cu care este dotat campionatul mondial de handbal este TRANSMISIBILĂ. Jucătorii noștri trebuie să lupte s-o cîștige de cît mai multe ori. Și, cine știe, poate că într-o zi Federația internațională de handbal o... uită la noi!

DRAGOȘ BAJAN, CHITILA. „O controversă ivită între mine și cel mai simpatic coleg, a dus relațiile noastre pe marginea prăpastiei". Și asta numai din cauză că dv. ați uitat că primul meci dintre Dinamo și Real Madrid, din cadrul C.C.E., s-a jucat la București (scor: 3—1 pentru spanioli). În cea de a doua manșă, la Madrid, Real a obținut victoria cu 5—3.

UNCHIUL DIN CLUJ. „În marea și pitoreasca junglă sportivă, nu poate fi descoperit, dragă nepoate, un tigru singeros, care să stea la pîndă și să sfîșie toate cuvintele din scrisul, să-i zicem așa, sportiv, înlocuindu-le cu noțiuni românești. Prea ne-au năpădit aceste cuvinte străine, neînțelese de majoritatea cititorilor". Vreau să vă spun că s-au făcut unele încercări în această direcție. Dar, înlocuirea măcar a unora dintre termenii străini intrați în limbajul sportiv, s-a dovedit de fiecare dată o treabă foarte dificilă. Ceea ce nu înseamnă că ideea trebuie abandonată. Deocamdată — sîntem de acord cu dv. — ar trebui oprit măcar... importul de noi expresii străine. Altfel, într-adevăr, vom ajunge să considerăm ca neologisme cuvintele românești!

C.M. TRAVERS, SIDNEY, AUSTRALIA. „Stimate Ion Poștașu, am citit în ziarul „Sportul" din 3 decembrie 1969, că Dinamo Bacău are un singur membru susținător cu cotizația la zi. Nu mă mir, dacă or fi procedînd și ei de maniera Rapidului. De un an,

mă rog de giuleșteni să mă accepte ca un astfel de membru, dar ei nici măcar nu-mi răspund la scrisori". Înainte de toate, bineînțeles, este vorba de o lipsă de politețe. În al doilea rînd, se poate ajunge la concluzia că Rapidul și-a făcut... suma și nu mai are nevoie de bani. În cazul acesta, nu putem decît să-i invidiem, dar să ne și bucurăm: te pomenești că, la primăvară, nu ne ia bani nici pe biletele de meci?

MIHAI BOLDESCU, BRĂILA. Informația care vi s-a dat este exactă: marele fizician danez, Niels Bohr (premiul Nobel, în anii 1922 și 1957) a fost, în tinerețe, un talentat jucător de fotbal. A și jucat, de cîteva ori, în echipa reprezentativă a Danemarcei. Centru înaintaș.

ANDREI MOGA, BUCUREȘTI. Edițiile viitoare (a 7-a și a 8-a) ale campionatelor mondiale de

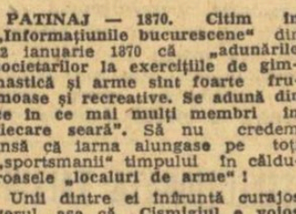

judo vor avea loc la Ludwigshafen (R. F. a Germaniei) și la Lausanne (Elveția) în 1973. Trebuie să știți că și amatorii de karate (sper că nu vă gîndiți la celelalte... carate!) și-au creat un organism internațional, spre a se distinge probabil de amatorii de judo. Uniunea internațională de karate, născută de curînd la Londra, are ca președinte pe italianul Cerachinni și ca secretar general pe iugoslavul Jorga. Primele campionate mondiale la karate vor avea loc la Paris, la 14 decembrie 1970.

PETRE REINICH, IGRIS. Poftim, aveți și mărturia mea: meciul de pe Wembley, dintre Anglia și România, încheiat cu scorul de 1—1, s-a disputat la 15 ianuarie 1969.

I.G., SATU LUNG. Am primit epigrama. În grabă, ați uitat însă să trimiteți și poanta. O așteptăm!

REMUS MUREȘAN, NĂSĂUD. Vreți să deveniți crainic sportiv? Ca să vă înjure și pe dv. lumea? Poate că e mai bine să rămîneți simplu... ascultător. Am glumit, bineînțeles. Adresați-vă Radioteleviziunii (București, strada Nuferilor) și veți primi, desigur, lămuririle necesare. Și, dacă sînteți hotărît — succes!

Ilustrații: N. CLAUDIU

DISCUȚIE CU UN SPECIALIST

Tragerea la sorți de la Mexico ne-a determinat să luăm imediat legătura cu cel mai mare cunoscător al fotbalului românesc, european și mondial, personajul: ILIE LOTO-PRONOSPORT.

Rep: Bună Iliuță, ce zici?

Iliuță: Bună, nu mai zic. Tac.

Rep.: Ți-a plăcut cum s-a tras la sorți?

Iliuță: Nu.

Rep.: De ce?

Iliuță: Fiindcă biletele n-au fost puse în borcan la vedere, ci în cupe. Pentru că pe noi ne-a aruncat în urna a IV-a, iar pe învingîi noștri, pe portughezi, i-ar fi așezat, dacă erau acolo, în urna a II-a.

Rep.: Deci, n-am nimerit-o prea bine?

Iliuță: De acord. Dar putea fi și mai rău.

Rep.: Cum și mai rău?

Iliuță: În loc de Anglia, Brazilia, Cehoslovacia și România, să fi fost Anglia, Brazilia, Cehoslovacia și... Grecia. Deci, mult mai rău.

Rep.: Cînd în grupa C se și cunoașteau primele trei: Anglia, Brazilia, Cehoslovacia și știai că în urna a IV-a mai sînt două lozuri, ce-ai fi vrut să scrie pe unul din ele?

Iliuță: „Mai trage o dată"!

Rep.: De, ce să-i faci? N-am avut noroc ieșind alături de actuala campioană mondială, de o dublă campioană mondială și de o vicecampioană a lumii.

Iliuță: Nu-ți dau dreptate. Nu noi n-am avut noroc, ci ele n-au avut noroc. Campioană mondială nu poți fi decît atunci cînd ești mai bună decît adversarele. Greul nu e pentru noi, ci pentru campioanele mondiale. Ele trebuie să-și apele renumele. Noi încercăm să ni-l facem.

Rep.: Cu alte cuvinte, iragă Iliuță, vrei să susții că noi n-avem nimic de pierdut?

Iliuță: Exact. Avem numai de cîștigat.

Rep.: Din cele patru țări: Anglia, Brazilia, Cehoslovacia și România, tu, ca mare specialist, poți să ne recomanzi un solist?

Iliuță: Nu numai unul, ci patru: Tom Jones și Matușka — solo voce. Edson Arantes do Nascimento — chitară și Fărimiță Lambru — acordeon.

Rep.: Și dacă nimeream cu Italia?

Iliuță: Nu pe Celentano l-aș fi recomandat, cum poate ești tentat să crezi, ci pe alți doi, pe Rivera și pe Riva. Știu să cînte în acompaniamentul tribunelor.

Rep.: Apropo de italieni. Îi vezi întrînd definitiv în posesia cupei Jules Rimet, într-o finală cu Brazilia?

Iliuță: Oarecum. Deși n-aș vrea.

Rep.: Ce te determină să nu-i vrei?

Iliuță: Ar dispare definitiv cupa Jules Rimet și mi-ar veni foarte greu să mă obișnuiesc cu alta.

Rep: Și pe cine ai vrea tu să-i urmărim în finală?

Iliuță: Pe noi și pe bulgari.

Rep: De ce tocmai pe noi și pe bulgari?

Iliuță: Din mai multe motive. Primul, pentru că ar ajunge statueta prin Balcani, unde ne descurcăm noi. Doi: ar putea trece Dunărea foarte ușor. Trei: ne-am putea convinge în sfîrșit că de ani și ani de zile vedem un fotbal foarte bun, lucru de care astăzi nu ne dăm seama și patru: dacă am aduce cupa aici la noi, am putea pune în ea cele 16 lozuri, ca să mai facem o dată tragerea la sorți... fie chiar și pentru 1974.

Rep.: După World Cup '66 antrenorului britanic i s-au pus înaintea numelui trei litere „sir". Crezi că și anul acesta antrenorilor li se vor pune înaintea numelor trei litere?

Iliuță: De trei ori cîte trei.

Rep.: Vrei să fii mai explicit?

Iliuță: Vor fi trei categorii de antrenori, după cum urmează: 1. cei a cărui echipă va cîștiga titlul, va fi Sir... Cutare; 2. cei clasați în primele opt: Nea... Cutare; 3. cei eliminați încă din serii: Băi... Cutare!

Rep.: Vrei să transmiți ceva băieților din lot?

Iliuță: În primul rînd că sportivii români care au mai evoluat pe continentul nord-american nu ne-au făcut de rîs; dimpotrivă. În Canada, floretiștii au cucerit un titlu mondial. În S.U.A. fostul fotbalist Năstase și fostul hocheist Țiriac țineau cu miile de toartele „Salatierei". În Mexic acum 2 ani...

Rep.: Iartă-mă că te întrerup. „Salatiera" era de argint, deci noi am luat bronzul. În Mexic cupa e de aur...

Iliuță: Măcar de am lua argintul. Dar nici aurul mexican nu ne e străin. Așa că le doresc fotbaliștilor calitățile celor ce au evoluat pe acolo și prin împrejurimi, adică: elanul Vioricăi Viscopoleanu, forța Liei Manoliu, rezistența lui Patzaichin și reacțiile lui Drîmbă.

Rep.: În încheiere, cum crezi că vor evolua băeții noștri în Mexic?

Iliuță: La înălțime. La 1540 m. altitudine.

Eugen POPIȚA

LOTO—PRONOSPORT

PREMII MARI LA TRAGEREA LOTO A REVELIONULUI
4 AUTOTURISME „DACIA 1300", 7 EXCURSII ÎN JAPONIA, 24 EXCURSII ÎN ITALIA, 55 EXCURSII „TURUL BULGARIEI" ȘI NUMEROASE PREMII ÎN BANI

Faza I — Premii obișnuite variabile

Extragerea I: Categ. I: 1 variantă a 100 000 lei; a II-a: 4 a 41 895 lei; a III-a: 202,70 a 1 095 lei; a IV-a: 491,25 a 554 lei; a V-a: 1 605,90 a 203 lei.

Extragerea a II-a: Categ. A: 2,80 variante a 79 485 lei; B: 5,50 a 40 465 lei; C: 15,65 a 14 221 lei; D: 1 943,15 a 100 lei.

Cîștigătorul premiului de categoria I este BUGHIANU NICOLAE din Cîmpulung Muscel.

Cîștigătorii premiilor de categoria A sînt STAN IOAN din comuna Bănești, jud. Prahova și KIS IOAN din Huedin.

Faza a II-a — Premii suplimentare gratuite în autoturisme, excursii și numerar

Extragerea a III-a și a IV-a: Categ. E: 1 autoturism „Trabant 601"; Categ. F: 5 excursii în ITALIA (cca. 15 zile), 2 variante sfert a 1 875 lei și 2 variante 10% a 750 lei; Categ. C: 37 excursii „TURUL BULGARIEI", 4 variante a 1 050 lei și 7 variante 10% a 420 lei; Categ. H: 81,9 variante a 1 000 lei; Categ. I: 113,35 variante a 500 lei.

Faza a III-a — Premii speciale în autoturisme, excursii și numerar

Extragerea a V-a: Categ. M: 4 autoturisme „DACIA 1300" și 4 variante 10% a 7 000 lei; Categ. N: 7 excursii în JAPONIA sau autoturisme la alegere conform prospectului și 5 variante 10% a 5 500 lei; Categ. O: 19 excursii în ITALIA; Categ. P: 18 excursii „TURUL BULGARIEI" și 5 variante 10% a 420 lei; Categ. R: 36,6 variante a 1 000 lei; Categ. S: 35,9 variante a 500 lei; Categ. T: 3 585,1 variante a 50 lei.

SPORTUL magazin

CUPON DE CONCURS

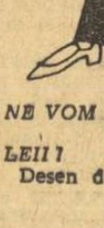

Numele și prenumele: . . . . . .

Adresa: . . . . . .

. . . . . .

1. CARE ECHIPE VOR OBȚINE CALIFICAREA PENTRU SFERTURILE DE FINALĂ (reamintim: din fiecare grupă merg mai departe primele DOUĂ CLASATE)?

GRUPA A . . . . . .

GRUPA B . . . . . .

GRUPA C . . . . . .

GRUPA D . . . . . .

2. CE ECHIPĂ VA CÎȘTIGA CAMPIONATUL MONDIAL?

. . . . . .

Bilanț mondial 1969

ROMÂNIA PE LOCUL I LA BOX

Noile ierarhii la box, ciclism, lupte greco-romane și libere, haltere și caiac-canoe

În continuarea bilanțurilor anuale, ne vom opri astăzi la alte șase discipline olimpice. Ca și în precedenta prezentare (atletismul și înotul), vă vom oferi clasamentele de la ultima ediție a J.O. La stabilirea ierarhiilor valorice după sezonul 1969, am avut în vedere campionatele mondiale (cazul ciclismului, halterelor, luptelor greco-romane și libere), cele europene (la caiac-canoe și box), precum și unele întîlniri bilaterale ale sportivilor europeni cu reprezentanții altor continente.

BOXERII ROMÂNI PE PRIMUL PLAN

Marele succes al pugiliștilor români, la campionatele europene, concretizat în patru medalii de aur (Ciucă, Dumitrescu, Cuțov, Alexe), două de argint (Silberman și Monea) și una de bronz (Covaci) AU ADUS REPREZENTATIVEI TĂRII NOASTRE LOCUL I ÎN CLASAMENTUL GENERAL, înaintea redutabilei formații a U.R.S.S.

Dintre actualii campioni olimpici, doar sovieticul Dan Pozniak a reușit să confirme, adăugînd colecției sale o nouă centură de campion european, ceilalți doi laureați la Ciudad de Mexico, M. Wolke (R.D.G.) și V. Sokolov (U.R.S.S.) fiind întrecuți pe ringul bucureștean de boxerii români V. Silberman și respectiv Gh. Pușcaș.

J.O. 1968 : 1. U.R.S.S. 34,5 p, 2. S.U.A. 28 p, 3. Polonia 24 p, 4.Mexic 21 p, 5. Cuba 10 p, 6—8. Coreea de Sud, ROMÂNIA și Uganda 8,5 p, 9—12. Anglia, R.D. Germană, Venezuela și Bulgaria 7 p.

1969 : 1. ROMÂNIA 41,5 p, 2. U.R.S.S. 40 p, 3. S.U.A., 4. Bulgaria 25,5 p, 5. Polonia 17,5 p, 6. Italia 17 p, 7. Cuba, 8. Ungaria 14 p, 9. R.F. a Germaniei 7,5 p, 10. Anglia 7 p.

Din lipsa unor confruntări directe, nu putem aprecia posibilitățile și actuala valoare a sportivilor din Mexic, Coreea de Sud, Uganda și Venezuela, țări care au avut campioni și medaliați la ultima Olimpiadă.

DANIEL MORELON, DIN NOU REGE AL SPRINTERILOR

Purtătorii cocoșului galic au dominat cu mai mică strălucire ca-n anul precedent (4 titluri olimpice) și întrecerile campionatului mondial din acest an, rămînind în fruntea plutonului, D. Morelon fiind singurul învingător din Mexic care a repetat figura pe ovalul de beton din Brno. De altfel, clasamentul anului 1969, avînd în frunte pe cicliștii francezi, a suferit serioase modificări față de ordinea stabilită la J.O.

Cvartetul olandez (fond pe echipe), campion olimpic, s-a clasat la Brno abia pe locul V, iar Italia nu figurează între primele șase. În schimb, Suedia (de la locul doi la unu) și Danemarca (de la 4 la doi) au făcut salturi spectaculoase. În clasamentul individual al probei de circuit, nu vom întîlni decît pe Leif Mortensen (Danemarca) (de la locul II la locul I) și belgianul Jean Pierre Monserre (de la 6 la 2). Întrecerea tandemurilor a produs o mare surpriză, prin victoria reprezentanților R.D. Germane, iar P. Rebillard (Franța) și X. Kurman (Elveția), medaliați cu aur și, respectiv, bronz în proba de urmărire individuală la J.O. au schimbat anul acesta medaliile între ei.

Dintre tinerii noștri cicliști, Emil Rusu nu a luat startul la „mondiale", iar V. Tudor și C. Grigore au rămas și în acest an în „plasa" fruntașilor.

J.O. 1968 : 1. Franța 35 p, 2. Italia 26 p, 3. Danemarca 25 p, 4. Olanda 15 p, 5. Suedia 9 p, 6. U.R.S.S. 6 p, 7—8. R.F. a Germaniei și Belgia 5 p, 9—10. Polonia și Elveția 4 p ;

1969 : 1. Franța 25 p, 2. Danemarca 19 p, 3. U.R.S.S. 16 p, 4. Italia 14 p, 5—6. Elveția și Polonia 11 p, 7. R.D. Germană 10 p, 8—9. Olanda și Belgia 9 p, 10. Suedia 7 p.

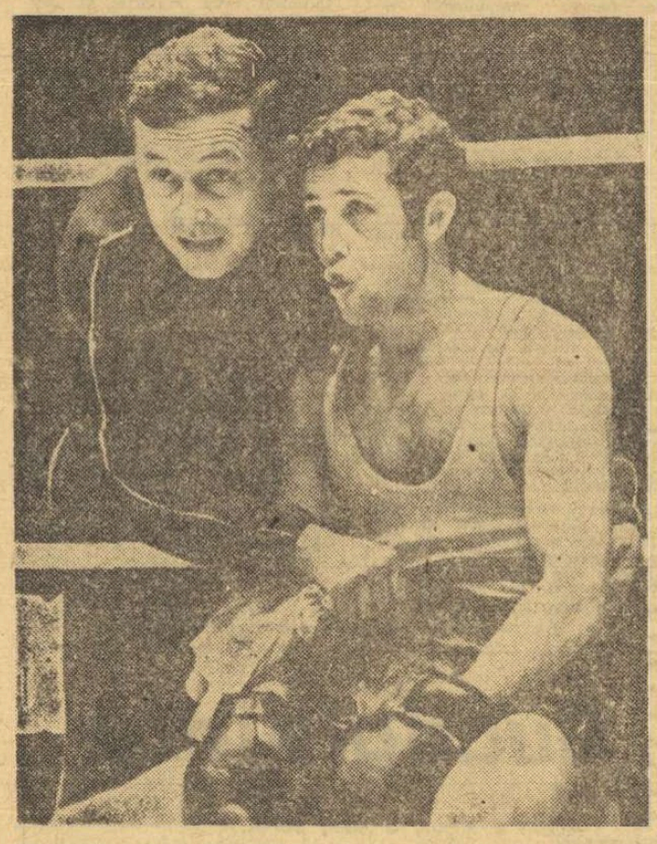

Constantin Ciucă, boxerul român nr. 1 al anului, în timpul unei pauze, asistat în colț de antrenorul emerit Ion Popa

LUPTĂTORII SOVIETICI — 11 TITLURI MONDIALE

În arena celor mai puternici luptători, anul recent încheiat nu a adus prea multe noutăți, deși doar 4 campioni olimpici — R. Rurua (U.R.S.S.) la greco-romane și A. Mohaved (Iran), B. Gurevici (U.R.S.S.) A. Medvedev (U.R.S.S.) la libere — au reușit să-și adjudece și medaliile de aur decernate la Mar del Plata. Singurul lucru care surprinde este ascensiunea sportivilor din S.U.A. (locul II) la libere.

Reprezentanții țării noastre, Gh. Berceanu și S. Popescu (aur), C. Turturea (argint) și N. Neguț (bronz) au îmbogățit salba cu metal prețios și în acest an. În schimb, la libere, doar Fr. Bolla (locul VI) s-a putut strecura prin furcile caudine ale primelor tururi.

GRECO-ROMANE — J.O. 1968 : 1. U.R.S.S. 32 p, 2. Bulgaria 22 p, 3. Ungaria 21 p, 4. ROMÂNIA 20 p, 5—6. R.D. Germană și Japonia 14 p, 7. Iugoslavia 9 p, 8. Cehoslovacia 8 p, 9—10. Grecia și Suedia 7 p ;

1969 : 1. U.R.S.S. 53 p, 2. Bulgaria 26 p, 3. ROMÂNIA 23 p, 4. Suedia 20 p, 5. Iran 13 p, 6—7. Finlanda și R.F. a Germaniei 12,5 p, 8. Iugoslavia 8 p, 9. Coreea de Sud 5 p, 10. S.U.A. 4 p ;

LIBERE — J.O. 1968 : 1. U.R.S.S. 29 p, 2. Bulgaria 24 p, 3. Japonia 23 p, 4—6. Iran, S.U.A. și R.P. Mongolă 19 p, 7. Turcia 16 p, 8—9. Franța și ROMÂNIA 5 p, 10—11. R.F. a Germaniei și Ungaria 4 p ;

1969 : 1. U.R.S.S. 53 p, 2. S.U.A. 40 p, 3. Iran 38,5 p, 4. Bulgaria 28 p, 5. Japonia 25 p, 6. R.P. Mongolă 8,5 p, 7. R.F. a Germaniei 8 p, 8. Suedia 7 p, 9. Elveția 3p, 10—11. ROMÂNIA și Panama 1 p.

TANDEMUL PATZAICHIN — COVALIOV DE NEÎNTRECUT

Caiacele și canoele românești au avut de înfruntat în acest an adversari renumiți din Uniunea Sovietică, Ungaria și R.D. Germană. Patzaichin și Covaliov s-au dovedit de neînvins și pe lacul Himki din Moscova, demonstrînd tuturor că succesul lor olimpic nu a fost întîmplător. Subliniem, de asemenea, evoluțiile mai mult decît promițătoare ale „noului val" (I. Samovschi, D. Petrescu, N. Tănase, A. Nichiforov), cu frumoase perspective pentru Olimpiada de la München.

În clasamentul general al campionatelor europene, flotila românească se află pe locul III. Dacă ne vom limita însă doar la probele ce figurează în programul olimpic, poziția țării noastre va fi în imediata apropiere a selecționatelor U.R.S.S., Ungariei și R.D. Germane.

J.O. 1968 : 1. Ungaria 33 p, 2. U.R.S.S. 31 p, 3. ROMÂNIA 20 p, 4. R.F. a Germaniei 17 p, 5. Suedia 10 p, 6. Norvegia 7 p, 7. Cehoslovacia 6 p, 8. R.D. Germană 5 p, 9—11. Austria, Danemarca și Olanda 4 p ;

1969 : 1. U.R.S.S. 52 p, 2. Ungaria 32 p, 3. R.D. Germană 20 p, 4. ROMÂNIA 17 p, 5. Suedia 12 p, 6. R.F. a Germaniei 11 p, 7—9. Olanda, Polonia și Cehoslovacia 8 p.

LA HALTERE, UNGARIA A LUAT LOCUL JAPONIEI PE PODIUMUL DE PREMIERE

Campionatele mondiale de la Varșovia au marcat un frumos progres al halterofililor din Ungaria (la egalitate de puncte cu cei polonezi), S.U.A. și Bulgaria.

Dintre reprezentanții noștri, doar Zoro Fiat a putut obține două medalii de argint în clasamentul european al cocoșilor, insuficiente însă pentru a aduce României un punctaj care să-i permită o ascensiune printre fruntașii acestui sport.

J.O. 1968 : 1. U.R.S.S. 39 p, 2. Polonia 23 p, 3. Japonia 21 p, 4. Ungaria 14 p, 5. Iran 13 p, 6. Finlanda 10 p, 7. S.U.A. 7 p, 8. R.D. Germană 6 p, 9. Belgia 5 p, 10. Coreea de Sud 4 p ;

1969 : 1 U.R.S.S. 40 p, 2. Polonia 25 p, 3. Ungaria 25 p, 4. Japonia 22 p, 5. S.U.A. 19 p, 6. Finlanda 15 p, 7. Bulgaria 13 p, 8. Iran 9 p, 9. Belgia 8 p, 10. Suedia 5 p.

★

Iată acum și un clasament general după 8 bilanțuri anuale (atletism, înot, box, caiac-canoe, ciclism, lupte greco-romane, lupte libere și haltere) :

1. U.R.S.S. 73 p, 2. S.U.A. 42 p, 3. R.D. Germană 33 p, 4. R.F. a Germaniei 29,5 p, 5. Polonia 28,5 p, 6. ROMÂNIA 25,5 p, 7. Ungaria 25 p, 8. Bulgaria 23 p, 9. Iran 20 p, 10. Suedia 18 p, 11—12. Franța și Japonia 14 p, 13. Italia 12 p, 14. Finlanda 9,5 p, 15—17. Anglia, Australia și Danemarca 9 p.

TURNEUL DE ȘAH DE LA WIJK AAN ZEE

HAGA 17 (Agerpres). — După disputarea a patru runde, în turneul internațional de șah (grupa maeștrilor) de la Wijk aan Zee (Olanda) conduc Antunac (Iugoslavia), Andersson (Suedia) și Forintos (Ungaria) cu cîte 2½ p. MAESTRUL ROMÂN DOLFI DRIMER OCUPĂ LOCUL 6 CU 2 p. În runda a 4-a, Drimer (cu piesele albe) l-a învins pe iugoslavul Smederavac. Antunac a cîștigat la Andersson. Partidele Forintos — Clarke și Doda — Van Geet s-au încheiat remiză.

În grupa marilor maeștri, Kurajica l-a învins pe Kavalek, iar Hort a cîștigat la Cortlever. A fost consemnată remiza în partidele Filip — Robotov și Ree — Benkö. Taimanov a întrerupt cu Langeweeg și Donner cu Kuypers. Pe primul loc în clasament se află la egalitate Ivkov (Iugoslavia) și Kuypers Olanda) cu cîte 2½ (1) p, urmați de Hort, Kavalek (ambii Cehoslovacia), Kurajica (Iugoslavia) — 2½ p.

BUCUREȘTENII ÎNVINȘI DE SELECȚIONATA TALLIN

Turneul masculin de baschet de la Varșovia a programat vineri seara, la o oră tîrzie, derbyul grupei I, care opunea selecționatele orașelor Tallin și București, încheiat cu victoria baschetbaliștilor sovietici la scorul de 97—82 (50—50). În prima repriză meciul a fost echilibrat, cele două echipe practicînd un baschet modern, în viteză, în care aproape fiecare acțiune s-a încheiat cu înscrierea unui coș. La reluare, estonienii au accelerat ritmul și, profitînd de carențele în pregătirea fizică a bucureștenilor, au obținut o meritată victorie. Dintre români s-au remarcat Tarău (23 p), Nosievici (14) și Dimancea (11), iar învingătorii au avut cel mai bun om în Tamiste (28 p).

În clasamentul grupei conduce selecționata Tallin cu 6 p (3 victorii), urmată de selecționata București — 6 p (3 victorii și o înfrîngere).

Alte rezultate : **Varșovia III — Budapesta 92—82 (45—34) ; Bruxelles — Sofia 66—64 (38—32) ; Amsterdam — Varșovia I 79—68 (36—35).**

PROGRAMUL TURNEULUI EUROPEAN AL ATLEȚILOR AMERICANI

În cadrul conferinței de program a federației americane de atletism, desfășurată la Miami Beach, s-au stabilit definitiv datele întîlnirilor pe care le vor susține echipele S.U.A. în Europa. S-a perfectat meciul feminin România — S.U.A. pentru zilele de 5 și 6 august la București. Întîlnirea masculină Franța — S.U.A. va avea loc în zilele de 8 și 9 iulie la Paris, meciurile masculin și feminin R. F. a Germaniei — S.U.A. se vor disputa la Düsseldorf în zilele de 13 și 14 iulie, iar dubla întîlnire (masculină și feminină) U.R.S.S.—S.U.A. va fi găzduită de Leningrad în zilele de 23 și 24 iulie.

CONCURENȚII RALIULUI MONTE CARLO ÎNTÎMPINĂ DIFICULTĂȚI

Cele 173 de echipaje care au luat startul în cea de-a 39-a ediție a Raliului Monte Carlo întîmpină serioase dificultăți din cauza vremii nefavorabile. 15 automobiliști care trebuiau să plece din Atena au preferat să renunțe de la start, iar pe traseul de la Varșovia se anunță numeroase abandonuri din cauza zăpezii care blochează șoselele.

Concurenții care au luat startul din Dover (Anglia) au fost transportați pe un vas dincolo de Canalul Mînecii. La Metz, primii au trecut francezii Ponderoux—Vincent („Citroën"). Se anunță că participanții plecați din Frankfurt pe Main au de pe acum o jumătate de oră întîrziere față de orarul stabilit.

TURUL LUMII PE BICICLETĂ

Vara trecută, doi tineri măslinii băteau la ușa redacției noastre din București. Zilele acestea, o telegramă de presă ne anunță că cei doi studenți indieni, care și-au propus să facă turul lumii pe bicicletă, au ajuns vineri la Rio de Janeiro. Este vorba de Indrajit Mukherjee și Aloke Muk Banerjee, care au plecat din Calcutta în luna martie anul trecut. Temerarii cicliști indieni urmează să străbată, timp de doi ani, un traseu care trece prin 50 de țări ale lumii.

ZIG-ZAG FOTBALISTIC

Fotbalul uruguayan nu va fi reprezentat în Cupa campionilor

Fotbalul din Uruguay trece în prezent printr-o criză economică acută, care a provocat demisia conducătorilor federației de specialitate și forfaitul „involuntar" al echipelor Penarol și Nacional de la viitoarea ediție a Cupei campionilor Americii de Sud. Diferendul dintre cei doi „mari" — Penarol și Nacional — și „micile" cluburi din divizia națională a izbucnit după ce principalele două cluburi ale țării au cerut autorizația din partea federației — în care cluburile mici sînt majoritare — de a participa la Cupa Americii de Sud pentru care înscrierile s-au încheiat la 31 decembrie. Micile cluburi au condiționat acordul lor de îndeplinirea a trei condiții : suprimarea promovării și retrogradării în prima divizie, sporirea numărului cluburilor de la 11 la 14 și împărțirea între ele a 20 la sută din încasările obținute de Penarol și Nacional în urma meciurilor internaționale susținute.

În fața impasului creat, președintele, vicepreședintele, secretarul general și trezorierul federației — toți favorabili participării celor două cluburi la Cupa Americii de Sud — au hotărît să demisioneze în bloc !

Sir Stanley Rous dă lovitura de începere a turneului pentagonal de pe stadionul Jalisco de la Guadalajara... Președintele F.I.F.A. a vizitat acest oraș, care va găzdui întrecerile din grupa C, înainte de a părăsi Mexicul

Un monument în cinstea arbitrilor ?

Este foarte bine cunoscută ardoarea suporterilor de fotbal din țările Americii Latine. De regulă, această tendință ia forme destul de violente, mai ales cînd este vorba despre arbitri, acești „țapi ispășitori" ai spectatorilor din lumea întreagă. Și, totuși, ziaru' brazilian „Diario de Noticias" a căutat să dezmintă această părere larg răspîndită. În paginile ziarului a apărut scrisoarea unuia dintre iubitorii fotbalului, care propunea să se ridice... un monument arbitrilor. „Pentru toate neajunsurile și nedreptățile pe care trebuie să le sufere arbitrii noștri, propun să li se ridice un monument din marmură și bronz pe stadionul „Maracana" — se spunea în scrisoare. A doua zi după apariția articolului respectiv, suporterii s-au grăbit să-și demonstreze „obiectivitatea" : la redacție au sosit cîteva sute de scrisori, în care cititorii îl renegau cu înverșunare pe autorul propunerii, mai mult, unii dintre ei erau siguri că scrisoarea fusese doar o născocire a ziariștilor !

Antrenori englezi în Spania

Un mare număr de antrenori englezi a început să invadeze echipele spaniole de fotbal. Ultima dovadă o constituie desemnarea lui Vic Buckingham și Ted Drake drept „director tehnic" și, respectiv, antrenor al echipei F.C. Barcelona. La Atletico Bilbao, formație care activează în nordul țării, Ronnie Allen, fost antrenor al echipei Wolwerhampton, și-a demonstrat talentele transformînd formația dintr-o echipă mediocră într-o fruntașă a clasamentului. Buckingham a fost înainte antrenorul echipei Fulham, iar Drake, care a jucat în reprezentativa Angliei, a antrenat formația Chelsea.

Fotbalul în dezbaterea parlamentului italian

Situația financiară din fotbalul italian a început să fie examinată de membrii Parlamentului din Roma care au reflectat nemulțumirea unor însemnate categorii de suporteri față de salariile extrem de mari plătite jucătorilor și antrenorilor. Deputatul socialist Stefano Servadei a declarat că salariile plătite unor vedete și antrenori sînt cu mult disproporționate față de veniturile altor categorii ale populației. În același timp, a adăugat el, mulți suporteri protestează față de scumpirea prețurilor biletelor de intrare la meciuri, mijloc de a se obține sumele necesare plății acestor salarii. Parlamentul a hotărît să amîne dezbaterile în această problemă pînă după vacanța de iarnă.

În prezent, jucătorul care primește cel mai mare salariu din Italia este considerat Luigi Riva de la Cagliari, iar cel mai scump antrenor este argentinianul Helenio Herrera de la A.S. Roma.

Pele student ?

După ce a obținut toate succesele posibile, „regele" Pelé încearcă acum să fie admis la Universitate. El a trecut cu succes examenele de admitere la Universitatea de educație fizică din Santos dar are nevoie de echivalentul unei diplome de bacalaureat. Recent, Pelé și-a exprimat speranța că ministrul educației, Jarbas Passarinho, îi va acorda o diplomă onorifică de absolvent de liceu ! „Cred că pentru tot ceea ce am făcut pentru Brazilia, merit o asemenea diplomă" — **a spus el.**

Ministrul Passarinho este însă de altă părere. „Nu există nici un mijloc ca să-l ajut pe Pelé în acest caz" — a spus el...

„Îmi este imposibil să acord o diplomă cuiva care nu și-a încheiat studiile, fie el chiar și un idol cum este Pelé".

Fotbalistul nu a descurajat. El a declarat că dacă guvernul nu-i va acorda o diplomă de echivalență, va studia și va lua toate examenele de liceu după terminarea meciurilor campionatului mondial. „Vreau să devin profesor de educație fizică — **a spus Pelé** — astfel încît să am o profesiune cînd îmi voi încheia cariera fotbalistică".

sportul în lume

INCHIRIIND INSTALAȚIILE CLUBULUI GUADALAJARA

ROMÂNIA A CÎȘTIGAT PRIMUL ASALT ASUPRA BRAZILIEI !

scrie cunoscutul cotidian „El Heraldo de Mexico"

Aparió el Club Guadalajara

¡Rumania le Ganó el Primer Asalto a Brasil!

En su Preparación

Rumania Jugará 10 Partidos en Brasil

Por JOSE LUIS HERRERA

Ne-au parvenit la redacție cîteva ziare mexicane, apărute în țara organizatoare a campionatelor mondiale în zilele următoare mult disputatei trageri la sorți de la hotelul Maria-Isabel.

Mai multe cotidiene mexicane — între care citățm pe „El Heraldo de Mexico" și „El Universal" — se ocupă îndeaproape de vizita la Guadalajara a vicepreședintelui Federației române de fotbal, Ion Balaș, furnizînd totodată cititorilor amănunte de ultimă oră din fotbalul nostru, referitoare la componența echipei naționale, la durata și conținutul turneului pe care fotbaliștii români îl întreprind în America de Sud.

Sub titlul *„Inchirtind instalațiile clubului Guadalajara — ROMÂNIA A CIȘTIGAT PRIMUL ASALT ASUPRA BRAZILIEI !"*, cunoscutul comentator al cotidianului *„El Heraldo de Mexico"*, *Jose Luis Herrera*, aflat la locul de disputare a celei de-a treia grupe a campionatului mondial în calitate de „enviado especial", relatează :

„Ion Balaș, reprezentantul României, a fost unicul delegat dintre cei ai echipelor din grupa cu sediul la Guadalajara, care s-a deplasat imediat în acest oraș pentru a studia locurile de cazare și stadioanele de antrenament necesare selecționatei române în timpul campionatului mondial de fotbal.

Se spera că vom vedea ieri în localitate pe brazilianul Joao Saldanha și pe cehoslovacul Josef Marko, dar ambii au stîrnit prin absență lăsînd, aparent, drum liber românilor.

După cum se știe, Anglia nu-și face probleme deosebite, întrucît știind că va juca la Guadalajara a contractat, de mai multe luni, hotelul Hilton și Clubul Atlas.

...În ceea ce-i privește pe români, aceștia s-au declarat încîntați de Gran Hotel, unde au perfectat rezervarea camerelor delegației lor cu începere de la 10 mai, data cînd vor sosi în acest oraș. Vizitînd instalațiile clubului Guadalajara, ei au fost de asemenea foarte mulțumiți". (n.n. de altfel, delegația română a optat pentru închirierea instalațiilor clubului pe timpul „mondialelor").

O relatare aproape asemănătoare întîlnim în pagina a IV-a — *secțion deportiva* — a ziarului „El Universal", sub semnătura lui Salvador Aceves. Intitulîndu-și reportajul „ROMÂNII SOLICITĂ INSTALAȚIILE DE LA GUADALAJARA", corespondentul influentului ziar mexican prezintă vizita delegației române, discuțiile vicepreședintelui federației cu dl. Carlos Castaneda, conducătorul clubului Guadalajara, un interviu cu același vicepreședinte și, în sfîrșit, cîteva aprecieri — măgulitoare — la adresa echipei române. *(OV. I.)*

EL MUNDIAL '70

DE CE PLEACĂ ECHIPA BRAZILIEI CU DOUĂ LUNI MAI DEVREME ÎN MEXIC ?

După cum s-a mai anunțat, echipa de fotbal a Braziliei va pleca spre Ciudad de Mexico în jurul datei de 12 aprilie. **Fotbaliștii brazilieni se vor antrena la Guadalajara cu două luni înaintea începerii competiției.** Acest lucru este motivat de oficialitățile sportive braziliene, care consideră că ADVERSARII DIN GRUPA C (ANGLIA, CEHOSLOVACIA ȘI ROMÂNIA) SÎNT DEOSEBIT DE PUTERNICI ȘI ECHIPA TREBUIE SĂ ATINGĂ MAXIMUM DE FORMĂ.

Un purtător de cuvînt al federației braziliene de fotbal, Silvio Correia Pacheco, a declarat ziariștilor că **„avînd asemenea adversari trebuie să ne schimbăm planurile de antrenament. Nu ar fi exclus ca sosirea noastră la Guadalajara să se producă chiar la 3 aprilie. Intenționăm ca membrii echipei să se aclimatizeze perfect cu condițiile de joc din Mexic".**

SUEDIA VA ÎNTÎLNI MEXICUL ȘI UNGARIA

Un purtător de cuvînt al federației suedeze a anunțat că echipa Suediei va susține la sfîrșitul lunii februarie două meciuri de antrenament cu echipa Mexicului la Ciudad de Mexico. Danielssen a declarat că în aceste două meciuri echipa suedeză va fi alcătuită numai din jucători amatori, deoarece jucătorii profesioniști nu pot face deplasarea fiind angajați de echipele lor de club din străinătate în alte întîlniri. După meciurile din Mexic, echipa Suediei are în plan un joc amical cu Ungaria la Budapesta.

ECHIPA BULGARIEI VA JUCA ÎN FRANȚA

Federația franceză de fotbal a anunțat că meciul amical dintre echipele Franței și Bulgariei va avea loc la 8 aprilie. Întîlnirea se va desfășura probabil la Paris.

Joe Frazier, desemnat primul boxer din lume

NEW YORK 17. — Asociația ziariștilor americani de box a desemnat drept cel mai bun boxer al lumii pe anul 1969 pe *Joe Frazier*, care *va întîlni la 16 februarie într-un meci pentru titlul mondial la toate categoriile pe Jimmy Ellis.*

TELEX • TELEX • TELEX

Rezultatele înregistrate în campionatele internaționale de tenis ale statului Victoria (la Melbourne) : simplu masculin (sferturi de finală) : Taylor — Okker 3—6, 4—6, 7—5, 6—1, 19—17 (!) ; Newcombe — Ralston 9—7, 15—13, 4—6, 6—2 ; Ashe — Stone 6—3, 6—3, 6—2 ; simplu feminin : Margaret Court — Winnie Shaw 6—4, 6—2 ; Judy Dalton — Christina Sandberg 6—4, 6—1 ; dublu masculin (sferturi de finală) : Smith, Lutz — Giltinan, Ball 17—15, 6—2 ; Taylor, Okker — Carmichael, Keldie 6—4, 6—4 ; McManus, Gorman — Ashe, Ralston 8—6, 6—4.

Asociația internațională de golf a confirmat că viitoarea ediție a „Cupei Mondiale" va fi organizată de către Argentina. Această competiție, veritabil campionat mondial al jucătorilor profesioniști, se va desfășura între 12 și 15 noiembrie la Buenos Aires. Ultima ediție a campionatului, care a avut loc la Singapore, a fost cîștigată de echipa S.U.A.

Concursul de sărituri cu schiurile disputat la Zakopane s-a încheiat cu victoria polonezului Tadeusz Pavliusiak — 222 p (cele mai bune sărituri 99,5 și 96 m). L-au urmat în clasament compatrioții săi Danelj — 218,9 p și Przibyla — 218 p, cehoslovacul Kraus — 210,3 p și iugoslavul Dolar — 207,3 p.

■

Întîlnirea dintre selecționatele masculine de handbal ale Islandei și Luxemburgului, disputată la Reykjavik, a fost cîștigată de gazde cu 35—12 (14—4).

Sportivii francezi nu vor participa la campionatele europene de patinaj viteză de la Innsbruck, întrucît, după cum a arătat federația franceză de specialitate, ei nu dispun de o pregătire superioară și rezultatele nu-i recomandă să la startul într-o asemenea competiție.

Derbyul turneului de hochei pe iarbă de la Bombay, India A — R. F. a Germaniei, s-a încheiat la e alitate : 1—1, iar Olanda a învins Belgia cu 2—1. În semifinale se vor disputa partidele India A — Olanda și R. F. a Germaniei — India B.

■

La Hanovra, în continuarea turneului pe care-l întreprinde în R.F. a Germaniei, reprezentativa masculină de handbal a U.R.S.S. a terminat la egalitate cu selecționata secundă a gazdelor : 22—22 (9—10).

■

La Kiev au loc campionatele unionale de patinaj artistic. În proba de perechi, cuplul Irina Rodnina — Aleksei Ulanov a cucerit, conform așteptărilor, titlul totalizînd 408 p (perechea Belousova — Protopopov a ocupat locul 4 cu 389,9 p). În proba feminină victoria i-a revenit leningrădencei Elena Aleksandrova cu 1 982,3 p.

Francezul François Tracanelli (19 ani) a cîștigat proba de săritură cu prăjina din concursul de la Madrid cu 5,05 m.

La închiderea ediției

Giovanoli a cîștigat „uriașul" de la Kitzbühel

În „Trofeul Evian" — Patrick Russel se menține în frunte

KITZBUHEL, 17 — La capătul celor două manșe ale slalomului uriaș din cadrul „Trofeului Hahnenkamm", primul loc a rămas în posesia elvețianului Dumeng Giovanoli **— timp total 3:20,67. Au urmat :** A. Bachleda **(Polonia) 3:21,74 ;** K. Schranz **(Austria) 3:22,28 ;** J. Bruggman **(Elveția) 3:23,01 ;** P. Russel **(Franța) 3:23,30. În urma acestor rezultate, în clasamentul „Cupei Mondiale" (Trofeul Evian) continuă să conducă francezul** Patrick Russel **cu 101 p, urmat de** Gustavo Thoeni **(Italia) 87 p și** Karl Schranz **73 p.**

Tiparul I.P. „Informația", str. Brezoianu nr 23—25, București

40368

PROLETARI DIN TOATE ȚĂRILE, UNIȚI-VĂ!

Redacția și administrația: str. Vasile Conta nr. 16, tel. 11.10.05, interurban 72 și 286. Telex sportrom buc. 180.

sportul

4 pagini 30 bani

Anul XXV — Nr. 788 (6222) ZIAR AL CONSILIULUI NAȚIONAL PENTRU EDUCAȚIE FIZICĂ ȘI SPORT Luni 19 ianuarie 1970

CONCURSUL INTERNAȚIONAL DE SCHI AL JUNIORILOR

ZIUA REVANȘEI...

BUȘTENI 18 (prin telefon, de la trimisul nostru). Dorind probabil să se contrazică, vremea s-a schimbat brusc, adăugînd concursului internațional al juniorilor caracteristicile iernii: frigul și un strat de zăpadă

Ca și sîmbătă, competiția juniorilor — ștafeta — s-a desfășurat pe un traseu ales cu migală de foștii campioni ai Buștenilor, Gh. Drăguș și M. Aldescu, pe Valea Cerbului spre Gura Dihamului. Dacă proba individuală, disputată pe ploaie și o zăpadă grea, extenuantă, a pretins eforturi fizice deosebite, ștafeta desfășurată duminică, pe o pîrtie înghețată, cu platouri prelungite și cîteva urcușuri, a pretins cunoștințe tehnice deosebite. Alunecare prelungită la fiecare pas, variația procedeelor tehnice de alunecare, în funcție de relief, sau altfel exprimat, valorificarea tehnicii individuale au constituit principalele caracteristici ale întrecerii.

Ștafeta 2x10 km a fost cîștigată de o echipă combinată formată din reprezentanți ai R.D. Germane și României, care a cuprins în alcătuirea sa pe campionul și vicecampionul oaspeților și pe foarte tînărul și talentatul nostru reprezentant Tudor Ion. Acesta

(Continuare în pag. a 2-a)

PATRICK RUSSEL din nou primul!

Concursul internațional de schi de la Kitzbühel (Austria) a continuat cu proba de slalom special. Ea a prilejuit o nouă victorie pentru francezul *Patrick Russel*, liderul „Trofeului Evian". Russel a fost cronometrat în 110,77 fiind urmat de *Gustavo Thoeni* (Italia) — 111,27 și *Jean-Noel Augert* (Franța) 112,28.

In proba de ștafetă a întrecerii internaționale de schi de la Bușteni, desfășurată ieri, echipa României I poartă nr. de concurs 2. In foto: Nicolae Vestea predă ștafeta lui Gh. Gîrniță.

Foto: V. ZBARCEA coresp.

LA TIMIȘOARA S-A RELUAT TURNEUL DE SALĂ AL CAMPIONATULUI FEMININ DE HANDBAL

TIMIȘOARA, *18 (prin telefon, de la trimisul nostru).* — Duminică după-amiază în sala Olimpia s-au reluat partidele turneului de sală ale campionatului feminin de handbal, categoria A. Jocurile disputate cu acest prilej n-au oferit revirimentul spectaculos așteptat, dominantă fiind lupta pentru puncte.

CONSTRUCTORUL TIMIȘOARA — VOINȚA ODORHEI 11—10 (5—5). Am asistat la una dintre cele mai slabe, din punct de vedere calitativ, partide ale acestui campionat. Echipa timișoreană, lipsită de Gerlinde Oprea (înlocuitoarea sa Ana Nemetz n-a revenit încă la valoarea care a consacrat-o cu ani în urmă) a jucat confuz, timid uneori și în general fără ritm.

Singurul lucru interesant a fost evoluția scorului, echipele conducînd pe rînd. În final, Constructorul a avut un avantaj de 3 goluri: 10—7 (min. 47) care i-a facilitat această victorie la limită. Au înscris: Sauer (3), Kașpari, Pavel, Gavrilov — Constructorul; Teglaș (5), Maghiari (3), Sas, Marcos — Voința. Au condus D. Purică și V. Erhan — Ploiești.

RAPID — RULMENTUL BRAȘOV 11—11 (5—7). La sfîrșitul acestui joc handbalistele de la Rulmentul erau tare supărate. Trebuie să recunoaștem că aveau și motive. Ele au ratat o victorie clară — conduceau cu 9—5 (min. 34) și 10—6 (min. 37) — deoarece au crezut prematur partida încheiată, slăbind inexplicabil ritmul de joc și fermitatea în apărare. Feroviarele, fără să strălucească, dar puțin mai ambițioase în finalul întîlnirii, au obținut o remiză nesperată. Au înscris: Naco (5), Oancea (3), Drasser, Serb, Prundaru — Rulmentul; Gheorghe (3), Petrache (4), Topîrlan (2), Oancea, Mînăstîrlă — Rapid. Au arbitrat Al. Codreanu și I. Luchici — Timișoara.

CONFECȚIA BUC. — C.S.M. SIBIU 19—9 (11—3). Victorie comodă, realizată de handbalistele de la Confecția la capătul unui joc bun, facilitat și de slaba rezistență

Călin ANTONESCU

(Continuare în pag. a 2-a)

NOU RECORD MONDIAL DE PATINAJ VITEZĂ

500 m ÎN 38,9!

Pe pista de gheață de la Davos (Elveția), patinatorul suedez HASSE BJOERS a reușit ieri o performanță excepțională. El a parcurs 500 m în timpul de 38,9 ceea ce constituie un nou record mondial al probei. Vechiul record aparținea vest-germanului Erhard Keller — 39,2.

Membrii echipajelor românești pregătindu-și boburile în clipele de repaus

Reportajul nostru la plecarea echipei naționale în America de Sud:

Lotul fotbaliștilor români „pozează" fotoreporterului nostru înaintea decolării. De la stînga la dreapta, în rîndul doi: **Dumitrache, Răducanu, Deleanu, Dinu, dr. Tomescu, Dobrin, Lucescu, Dan, Mocanu, Lupescu, Dembrovschi, Sătmăreanu, Ghiță, Ghergheli**; în rîndul din față: **Dumitru, Hălmăgeanu, Domide, Neagu și Radu Nunweiller**

„DRUMUL SPRE MEXIC TRECE PRIN... BRAZILIA!"

— ne declară, în holul aeroportului Băneasa, Mircea Lucescu, căpitanul reprezentativei

...E frig, și vîntul înțeapă, purtînd printre case, de-a lungul străzilor pustii la această oră matinală, veritabile alice de gheață, rele și viclene, care te biciuiesc, făcîndu-te să strîngi paltonul cît mai aproape de trup... Sub „pălăria" de beton și sticlă a aeroportului Băneasa însă, toți cei care au venit să-i conducă pe fotbaliști la plecarea în îndelungatul turneu sud-american — prieteni, admiratori, vecini — încălzesc parcă aerul, cu îmbrățișările lor, cu urările lor de bine, îl înfierbîntează, îl fac dogoritor...

Prin fereastra aerogării sculptată de florile iernii, Radu Nunweiller privește absent, poate fără sens, cu gîndurile alergînd departe... O știm cu toții: sînt ultimele minute dinaintea plecării, și fiecare ignoră — sau măcar se străduiește s-o facă, inocent și stingher — glasul din microfon, tot mai puternic, mai autoritar, mai obsesiv: „jucătorii echipei naționale de fotbal sînt invitați de urgență la avion! Jucătorii echipei...".

Neconvingător, patern, Angelo Niculescu își zorește băieții, cu o voce moale, catifelată — „cine nu intră imediat în vamă, rămîne acasă, și-l luăm pe... Both!", și toată lumea zîmbește, destinsă și prietenoasă, ca de o glumă într-adevăr bună... Într-un colț, Dembrovschi, cu aerul lui de timid incurabil, îi șoptește lui Mocanu: „crezi oare, că o să-mi placă așa de mult jocul brazilienilor?

Ovidiu IOANIȚOAIA

(Continuare în pag. a 3-a)

Corespondență din Zürich

ÎN PATRIA ELVEȚIANĂ A BOBULUI PILOȚII ROMÂNI AU FAIMA DE A FI REDUTABILI

Pentru a unsprezecea oară stațiunii St. Moritz îi revine cinstea de a găzdui campionatele mondiale de bobsleigh. Alegerea acestei localități nu este întîmplătoare, pentru că, de fapt, aici s-a născut sportul bobului. În iarna de cumpănă a anilor 1889—1890, un englez, Wilson Smith, a construit primul bob din lume unind două sănii americane arătat atît de încîntat de această noutate încît a construit el însuși în 1891 un adevărat bobsleigh. Încă din anii 1896—97, Bobsleigh-Clubul din St. Moritz avea statutele de înființare semnate.

Pista de aici (purtînd indicative engleze rămase de la primii utilizatori fervenți), numită „bob run", are o lungime de 1560 m cu o denivelare de 135 m, o pantă

Henri SCHIHIN
redactor S.I.Z.

(Continuare în pag. a 2-a)

Patinatoarele noastre se afirmă pe pista de la Berlin

La competiția „Speranțelor olimpice" care se desfășoară la Berlin participă 75 de tineri patinatori de viteză din U.R.S.S., R.P.D. Coreeană, Cehoslovacia, Polonia, R. D. Germană, Ungaria și România.

În prima reuniune a concursului, reprezentanta țării noastre **Roxana Salade** a realizat un nou record național (junioare II) la 500 m, fiind cronometrată cu 53,7 (v.r. 55,2). Tot la această probă, **Sanda Bărbulescu** a obținut cea mai bună performanță personală: 55,9.

Întrecerile continuă.

Punct de plecare...

A fi profesor de educație fizică reprezintă astăzi un prilej de infinite satisfacții, de aceleași proporții ca și în cazul în care un tînăr ar îmbrățișa studiul matematicii, al științelor naturale, al oricărui obiect cuprins în sfera culturii umane.

Precizarea ASTĂZI se impune. Fiindcă orînduirea socialistă a eliminat pentru totdeauna discriminarea dintre profesiuni, acordînd exponenților lor același credit moral și material, aceeași prețuire. Și astfel în arhitectura complexă a învățămîntului din România profesiunea legată de educația fizică a ajuns să aibă viguros definită poziția sa, personalitatea sa, iar drept rezultantă, obiectul, ca atare, a cîștigat în substanță. Integrată organic între celelalte materii, educația fizică este acum un obiect indispensabil.

Un asemenea adevăr îl înțeleg deplin absolvenții Institutului de educație fizică și sport, cei ai facultăților de educație fizică. Îl înțeleg ca o cucerire, ca o schimbare radicală de mentalitate. Dar ceea ce nu s-a ajuns încă să se înțeleagă, pe alocuri, este modalitatea de a pune în practică bagajul de cunoștințe acumulat, vocația pentru profesiunea aleasă. Pentru unii — puțini de altfel — numirea într-o școală trebuie să fie însoțită și de predarea cheilor sălii de sport, a complexului sportiv, a magaziei de echipament și materiale sportive. Altfel, se evită încadrarea la o școală fără „condiții speciale", nu se mai respectă repartiția, se caută alte rezolvări și-atunci cînd nu sînt găsite — abandonează profesiunea, dedicîndu-i-se alteia care, firește, nu are nici o contingență cu pregătirea lor.

Repetăm: fenomenul nu este tipic, dar el există, creînd uneori neajunsuri mai ales la nivelul județelor, al școlilor din mediul rural. Adică tocmai acolo unde se simte mai acut nevoia unor cadre de specialitate, care să aducă cu ele un flux de tinerețe și entuziasm, de idei noi tot mai îndrăznețe.

Iată de ce problema repartiției absolvenților Institutului de educație fizică și ai facultăților de educație fizică nu este de neglijat. Ea se impune a fi rezolvată eliminînd chiar și cazurile izolate. O soluție ar fi aceea ca încă de **la înscrierea pentru concursul de admitere în învățămîntul superior candidatul să știe precis unde urmează, la absolvire, să-și desfășoare — eventual — activitatea de profesor, județul și — de ce nu? — chiar și localitatea. În acest sens, printre actele ce le va prezenta la înscriere va figura și un angajament ferm, în fapt un act juridic, pe care candidatul se obligă să-l respecte, să-l onoreze.**

Materializarea unei asemenea sugestii nu comportă decît un singur efort: acela ca Ministerul Învățămîntului să întocmească și să trimită, în timp util, institutelor de învățămînt superior vizate situația de perspectivă a catedrelor de educație fizică.

Fără îndoială că sugestiei noastre i se pot aduce îmbunătățiri. În orice caz însă ea poate constitui un punct de plecare în rezolvarea unei probleme foarte actuale: încadrarea fermă a tuturor absolvenților în producție, prezența lor activă în procesul muncii, în specialitatea căreia i s-au dedicat.

Tiberiu STAMA

În „Cupa Martini"

Irimiciuc, cel mai activ dintre sabrerii români

BRUXELLES, 18 **(prin telefon).** — „Cupa Martini" la sabie a consemnat — și la această ediție — valoarea ridicată a trăgătorilor sovietici, maghiari și polonezi. În optimile concursului cîștigătorii au fost în ordine **Bakoni, Sidiak** (campion mondial al probei), **Vinokurov** (în grupa sa reprezentantul țării noastre, **Dan Irimiciuc** s-a clasat pe locul 2, cu același număr de victorii — 4 — ca și cîștigătorul), **Marots, Kalmar, Pawlowski** etc.

Apoi, în sferturi, Sidiak s-a impus din nou împreună cu Kalmar, Rakita, Mezsena și Pawlowski. Bine a mers și Dan Irimiciuc care a terminat din nou pe locul 2 în grupa din care a făcut parte Vinokurov. Tînărul nostru reprezentant nu va mai avansa decît pînă în semifinalele probei. Oricum o excelentă performanță pe care el o obține într-o companie de scrimeri dintre cele mai selecte.

În finala „Cupei Martini" aveau să se întîlnească trei trăgători sovietici (Rakita, Sidiak, Nazlimov), doi unguri (Kalmar, Mezsena) și un polonez (Pawlowski). La ora la care am efectuat convorbirea turneul final se afla în plină desfășurare.

★

O modificare în calendarul competițional datorită sesiunii de examene (studenți) i divizia B, etapa I va avea loc în zilele de 14 și 15 februarie, iar campionatul de calificare (tur) în 21—22 II.

GALAȚIUL A REDESCOPERIT HOCHEIUL

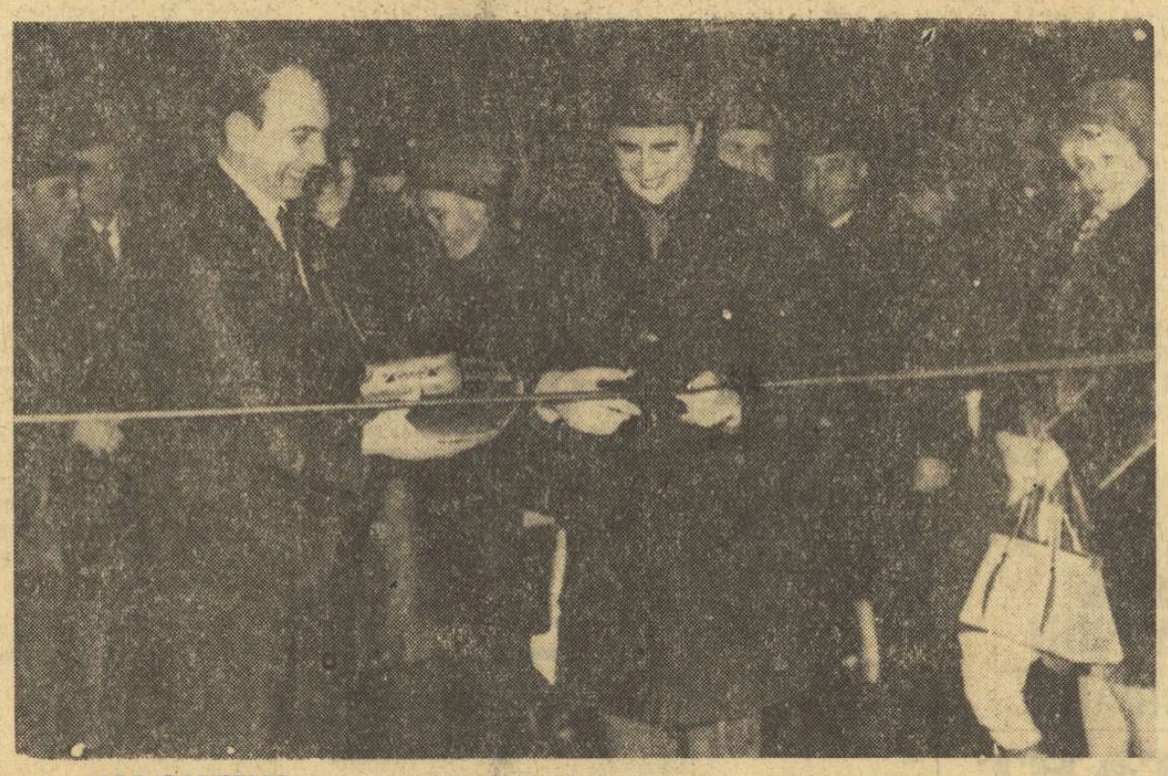

Tovarășul Anghel Alexe, președintele C.N.E.F.S., taie panglica la inaugurarea noului patinoar artificial Foto: A. NEAGU

HOCHEIUL A REDESCOPERIT GALAȚIUL

● Cîteva mii de spectatori au fost prezenți la cele două demonstrații sportive ● De duminică la prînz patinoarul a fost pus la dispoziția publicului ● Echipele participante la grupa C pot sosi, de acum, în Galați.

Amănunte în pagina a 2-a

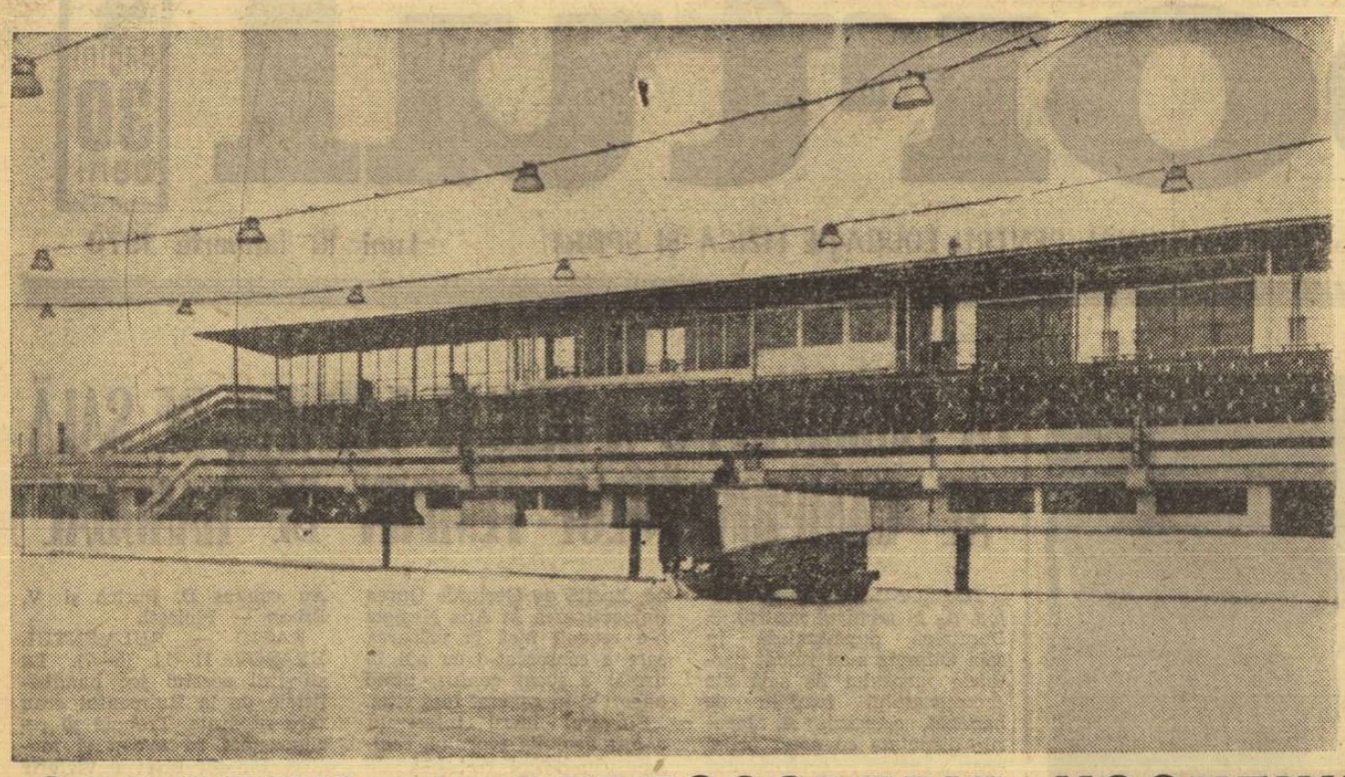

GALAȚIUL A REDESCOPERIT HOCHEIUL...

...Hocheiul, la rîndu-i, a redescoperit Galaţiul! Nu. Nu este un simplu joc de cuvinte, ci o situaţie de fapt pusă în evidenţă — într-un mod mai mult decît elocvent — de foarte recenta inaugurare a patinoarului artificial din oraşul de pe malul Dunării, a patra bază de acest fel din ţara noastră.

Cînd a cunoscut, de fapt, Galaţiul hocheiul? De mult, foarte de mult spun mai virstnicii. Mişu Flamaropol îşi amintea cu nostalgie că în 1938 echipa Telefon Club din Bucureşti a jucat demonstrativ mai multe partide în localitate şi la Brăila, că aceste meciuri, ca şi iniţiativele unor hocheişti (Lucasievici şi Ştefănescu), stabiliţi aici, au găsit un teren propice de dezvoltare pentru hochei, mai ales că şi condiţiile climaterice îngăduiau într-un an o activitate susţinută de mai multe săptămini şi chiar de luni.

Pe planul competiţiei Galaţiul a trăit prin Gloria CFR înainte de război şi apoi prin Ştiinţa, echipă care în 1954 a jucat la Bucureşti în turneul final al campionatului republican, clasîndu-se pe penultimul loc, şapte, înaintea Gheorghieniului.

Prezent la patinoar, Trandafir, unul dintre foştii jucători localnici arăta cunoscuţilor — aşa, pentru rememorarea faptelor — un număr vechi al revistei Stadion în care citim între altele: „Ştiinţa Galaţi a fost un adversar destul de dificil pentru multe echipe". Şi tot Trandafir, pornit pe drumul aducerilor aminte, a readus în actualitate numele vechilor săi colegi de sport: Stafie (a ajuns şi în lotul republican), Ungureanu, fraţii Preisler şi Gheorghian, Brînduş, Grigoriu, Berdan, Peev, Dinescu, Marin. Mulţi dintre ei au ţinut cu totdinadinsul să fie de faţă, plini de emoţie dar şi de mîndrie pentru oraşul lor, la evenimentul inaugurării noului patinoar. Inginerul Anton Preisler, directorul şantierelor navale din Tr. Severin, aflat în interes de serviciu în localitate, şi-a întrerupt pentru cîteva ore bucuria revederii cu familia pentru a-şi satisface plăcerea de a fi martor la un vechi vis. Mai mult chiar, el a oficiat ca arbitru cronometror.

Au fost de-a dreptul emoţionante clipele, imediat următoare inaugurării, în care aceşti vechi sportivi se îmbrăţişau, ca şi altădată după un succes al Ştiinţei. De altfel, am văzut mulţi alţi gălăţeni, mai ales dintre constructori, îmbrăţişîndu-se, iar preşedintele CJEFS, tov. Teodor Oprică, unul dintre cei care au contribuit activ la edificarea acestei baze sportive, avea pur şi simplu ochii plini de lacrimi.

Patinoarul gălăţean se află amplasat pe Bd. George Coşbuc. El a fost executat pe baza proiectului întocmit de D.S.A.P.C. Galaţi, proiectant de specialitate fiind ing. Vlad Munteanu. Construcţia a fost realizată de Întreprinderea de construcţii şi montaj siderurgic iar instalaţia de răcire de întreprinderea Frigotehnica din Bucureşti. Directorul general al I.C.S.M.G., tov. CORNEL CAZAN, un mare iubitor al sportului, cu care am avut o amplă, instructivă şi foarte plăcută conversaţie, evident satisfăcut de reuşita patinoarului ne spunea: *„Alături de toţi ceilalţi localnici care, într-un fel sau altul, au ajutat la ridicarea acestui patinoar, trăiesc astăzi o mare satisfacţie. Acelaşi lucru vi-l vor spune, fără îndoială, toţi, de la inginerul şef al şantierului şi pînă la ultimul dintre muncitorii necalificaţi care au lucrat aici".* Aveam intenţia, de ce să n-o spunem, să-i solicităm tov. Cazan unele date tehnice privind amploarea lucrărilor de construcţie. Parcă anticipînd întrebarea dînsul ne-a spus: *„O construcţie, oricare ar fi ea, nu trebuie văzută doar prin metri cubi de pămînt excavat, prin tonele de diferite materiale folosite, ci prin oamenii care au înălţat-o. De aceea, zic, să nu vorbim de asemenea unităţi de măsură ci de oameni, de inginerii Lucian Popescu şi Alexandru Sorescu, de maistrul principal Alexandru Drăgan, de atîţia alţii care au pus inimă, multă inimă şi energie în tot ceea ce au făcut."* Patinoarul dispune, la ora actuală, de o tribună cu 1500 de locuri, avînd patru vestiare pentru echipe, două pentru arbitri, cabinet medical, încăperi diferite pentru secretariat, directorat (evident, este vorba de cel al C.M.), atelier pentru ascuţit patinele, bufet, administraţie etc. Sînt gata, de asemenea, trei cabine pentru comentatorii de radio şi T.V., o masă a presei cu pupitre şi un centru de presă (centrală telefonică, patru cabine cu telefoane, trei telexuri, mese de scris etc).

O a doua tribună, lungă de 70 de metri (a cărei fundaţie a şi fost executată) va fi înălţată la primăvară. Sub ea va fi amenajată o sală înzestrată cu cele trebuincioase activităţii atletice în timpul iernii. Pentru C.M. de hochei va fi montată însă o tribună din ţevi metalice în care spectatorii — sugestia noastră — ar trebui să aibă locuri în picioare, pentru a-i spori capacitatea.

Farmece? Nu. Organizare excelentă! Simbătă spre prînz, cînd am vizitat pentru prima oară patinoarul, erau încă destul de multe lucruri rămase a fi executate, în special chestiuni ţinînd de finisarea lucrărilor care, precum se ştie, pretind o muncă migăloasă. Am zîmbit neîncrezători atunci cînd tovarăşul Oprică s-a arătat absolut convins că pînă la ora 17, la inaugurare, totul avea să fie gata. N-am crezut nici măcar atunci cînd am văzut cîteva zeci de lucrători desfăşurînd cu precizie o muncă de... stup. Spre surprinderea noastră, la ora 17 totul strălucea de curăţenie şi mirosea plăcut a nou!

Evident, inaugurarea oficială a patinoarului a arătat şi unele mici, aproape neînsemnate deficienţe. Observaţiilor critice formulate de specialişti şi mai cu seamă de sportivi le vor urma în zilele următoare măsuri practice, astfel ca meciurile din cadrul „Cupei oraşului Bucureşti", programate aici la sfîrşitul lui ianuarie, să însemne, cu adevărat, ultima repetiţie generală înaintea C.M.

Galaţiul a mai avut simbătă o inaugurare. Întreprinderea de transport orăşenesc a introdus în traficul local o nouă linie de autobuze (numărul 8) care face legătura directă între patinoar şi centrul oraşului.

De cînd iarna a poposit pe malurile Dunării, în oraş abia de s-au vîndut cîteva perechi de patine. De săptămîna trecută însă situaţia s-a schimbat radical. Avîndu-se, de acum, certitudinea gheţii, unităţile comerciale locale au vîndut în cîteva zile mai multe patine decît în cele cîteva săptămini de iarnă.

Am remarcat în tribună un om vîrstnic aplaudînd călduros evoluţia sportivilor, insensibil la ploaia care se cernea din înalturi: *„Mă numesc Neculai Vasilescu, pensionar de la Şantierele navale. În tinereţe mi-a plăcut tare mult patinajul. Cu alţii de vîrsta mea mergeam pe Braţul îngheţat şi ţin minte, nu o dată, am căzut în apă. Precum vedeţi, eu am fost scos, alţii însă nu. Începînd de astăzi am găsit o îndeletnicire bătrîneţilor mele. Voi veni zilnic cu nepoţii la patinoar".*

Braşoveanca Mariane Klöchner a fost prima patinatoare care a evoluat pe noua bază iar Traian Trăuşan, autorul celui dintîi gol al hocheiştilor.

Maşina „Rolba" de amenajat gheaţa şi-a făcut din plin datoria. Spectatorii au aplaudat iscusinţa în conducerea ei a tehnicienilor Mircea Lupu şi Spiridon Budelean, iar fostul internaţional Vasile Boldescu aprecia calitatea gheţii ca fiind superioară celei de la Poiana Braşov.

Prin darea în funcţiune a patinoarului gălăţean, organizatorilor C.M. li s-a luat, cum se spune, o mare piatră de pe inimă. Cel puţin în ceea ce priveşte grupa C (programată între 13 şi 22 februarie) există de acum asigurate toate condiţiile. Rămîne să vedem ce se va întîmpla, în săptămînile următoare, cu gazda grupei B, patinoarul „23 August" din Capitală.

Romeo VILARA

ÎN PATRIA ELVEȚIANĂ A BOBULUI

(Urmare din pag. 1)

maximă de 16 grade şi o pantă medie de 8,4 grade. Plecarea, situată în parcul Badrutt se află la 1855 m altitudine, iar sosirea, în buza localităţii Celerina — la 1730 m. De-a lungul pistei se numără 13 viraje, dintre care cinci mari şi 8 curbe. Punctele cele mai spectaculoase sînt „Sunny Corner" (virajul soarelui) şi „Horse Shoe" (potcoava).

Punerea la punct a pistei — de care se ocupă fostul campion mondial din 1955, elveţianul Franz Kapus — a debutat la începutul lunii decembrie. În lipsa unei cantităţi suficiente de zăpadă, au fost instalate „tunurile de zăpadă" care produc elementul alb prin pomparea apei pe deasupra pistei.

Dintre reprezentanţii numeroaselor ţări participante la campionatele mondiale, favoriţi potenţiali se arată de pe acum: Italia (De Zordo şi Gaspari), R.F. a Germaniei (Floth) la boblet, Elveţia (Wicky), R.F. a Germaniei (Zimmerer, campion mondial 1969 la Lake Placid) la bobul de 4. Ion Panţuru pare a fi un outsider redutabil, mai ales în urma locului secund cucerit anul trecut la Lake Placid. Chiar dacă pilotul român nu şi-a confirmat performanţele în acest sezon la Cortina, se ştie în schimb că Panţuru preferă pista de la St. Moritz celei italiene. Campion european (Igls 1967), medaliat olimpic cu bronz (Grenoble 1968), secund la mondiale (1969), va reuşi oare Panţuru să egaleze pe faimoşii săi înaintaşi, boberii români care au fost campioni ai lumii: Alexandru Papană — Dumitru Hubert (1933, la Schreiberhau) şi Alexandru Frim — V. Dimitrescu (1934 la Engelberg, tot în Elveţia)? Graţie tuturor acestor succese, România figurează de pe acum printre marile naţiuni ale bobului.

Iată de altfel statistica integrală a campionatelor mondiale 1924—1969, întocmită pe baza numărului de medalii (aur, argint, bronz şi totalul lor):

1. Italia	17	18	7	42
2. Elveţia	15	11	13	39
3. Germania (în perioada postbelică R.F.G.)	13	12	13	38
4. S.U.A.	9	11	14	34
5. M. Britanie	5	3	4	12
6. ROMÂNIA	2	2	2	6
7. Canada	2	1	3	6

Elena Mirza — 7,5 s pe 50 mg

În cadrul etapei orăşeneşti a campionatelor de juniori mari, desfăşurată în sala „23 August" din Capitală, **Elena Mirza** a egalat recordul republican în proba de 50 mg cu 7,5 s. Alte cîteva rezultate bune: **C. Lihu** 4,10 m la prăjină, **C. Dreptu** (născut 1953) 1,91 m la înălţime.

CONCLUZII

CĂILE UNEI SPECTACULOASE RETROGRADĂRI

Suita de articole iniţiată de ziarul nostru, pe la mijlocul lunii decembrie, în scopul de a dezbate problemele cele mai spinoase ale crizei voleiului românesc a ajuns la capăt. Încercînd să găsim, cu sprijinul unor specialişti recunoscuţi, punctele nevralgice ale acestei stări de fapt, am prezentat cîteva fenomene determinante în degringolada pe care voleiul a înregistrat-o în ultimii ani. Sintetizînd, am găsit următoarele cauze cardinale: îngustarea ariei voleibalistice prin neglijarea, în parte sau totală, a acestui sport la nivelele inferioare diviziei B (vină pe care şi-o pot recunoaşte organele sportive judeţene în primul rînd); ignorarea — chiar din timpul epocii de strălucire — a depistării şi creşterii unei mase largi de elemente de valoare din care să se afirme voleibalişti de clasă. Aceasta pentru că atunci cînd există o naţională puternică federaţia de specialitate a „rumegat" ani de-a rîndul roadele unei munci cu mult anterioare. Şi abia după ce a terminat... proviziile, şi-a dat seama că uitase să se mai îngrijească de rezerve, că fusese îngrată cu „şiefuitorii de perle", iar aceştia renunţaseră între timp să le mai procure voleibalişti. Criza a fost oarecum întîrziată de vechii jucători care au mai rezistat pe baricade timpului implacabili, dar o dată cu retragerea lor s-a manifestat în toată amploarea ei, aducîndu-ne pe locuri modeste în ierarhiile mărilor competiţii. Tot ca urmare a dulcei visări şi a îmbătării cu rezultatele deceniului de glorie, centre voleibalistice de mare productivitate în sportul de performanţă (Timişoara, Cluj, Braşov etc.) s-au prăbuşit în mediocritate. De asemenea, au fost menţionate erori fatale pentru înalta performanţă, datorate selecţiei nestiinţifice şi nejudicioase, la nivelul cluburilor, al echipelor divizionare, ceea ce a dus la scăderea valorică a campionatului intern, precum şi greşeli săvîrşite în selecţia şi pregătirea loturilor naţionale prin care a fost agravată retrogradarea pe scara valorilor internaţionale. La toate acestea poate fi adăugată fără greş concepţia deformată a multora dintre actualii voleibalişti despre sport, despre culorile naţionale, despre stima pe care trebuie să o acorde spectatorilor — exigenţi judecători ai evoluţiilor lor. Nu este, oare, o realitate faptul că voleiul de performanţă se joacă astăzi din interes, nu din curata şi sfînta pasiune care-i anima pe înaintaşii actualei generaţii? Atitudinea aceasta s-a născut, fireşte, din mari carenţe educative.

Am semnalat cu acest prilej şi un fapt pozitiv — singurul — al ultimilor ani: reînfiinţarea diviziei naţionale şcolare, de la care aşteptăm regenerarea (să sperăm, şi în domeniul conceptiilor despre sport) voleiului, influxul de tineret valoros în toate echipele divizionare, multe dintre ele integralmente — îmbătrînite, fără nici o perspectivă. Dar şi la nivelul acestei vaste surse voleibalistice am semnalat vicii (existenţa formală a unor echipe, neproductivitatea şcolilor sportive, diferenţele uriaşe între formaţiile aceleiaşi serii etc.) care ar putea fi eliminate prin măsuri mai ferme din partea Ministerului Învăţămîntului şi federaţiei de specialitate.

Desigur, toate reproşurile născute de această analiză s-au referit în primul rînd la neasigurarea, cu mult timp înainte, a elementelor de perspectivă, la munca insuficientă a antrenorilor şi a federaţiei, în prezent, cînd nici măcar jucătorii de o valoare mai ridicată nu sînt pregătiţi îndeajuns — cantitativ şi calitativ — pentru a alcătui echipe naţionale care să ne reprezinte onorabil, pînă în momentul ivirii unei generaţii valoroase. Şi le-am făcut aceste reproşuri, ştiind că, cu eforturi mai intense şi bunăvoinţă, jucătorii şi antrenorii puteau obţine rezultate mai bune. Din păcate, în şirul analizei încheiate astăzi ne-au apărut cîteva teme pe care am ţinut să le oferim specialiştilor din federaţie pentru a le dezbate. Mai ales că se axau în general pe munca lor, pe metodica „modernă" de pregătire care este indicată (oare?) antrenorilor. Dar cum aceştia nu i-au înţeles conţinutul realist, după cum n-au înţeles intenţia noastră de a oferi cititorului un tablou veridic al voleiului, invitaţia a fost refuzată şi taxata de însuşi secretarul general al federaţiei drept „o campanie negativistă". Poate că am negat noi sau colaboratorii noştri vreo medalie, vreun succes, vreun titlu obţinute în ultimii 3 ani de primele noastre reprezentative şi nu ne-am dat seama!

Păcat! Păcat că cititorii n-au avut prilejul să afle, de la sursa autorizată, cum au fost pregătiţi voleibaliştii pentru „Cupa Mondială", cum a fost ridiculizată naţionala de fete (cu două excepţii, echipa primă) la europenele de junioare şi cum s-a ajuns la deraieri de la moralâ, cum merg echipele noastre în Franţa, R. F. a Germaniei şi alte „puteri voleibalistice", ca să înveţe de la începători cum se pierd meciurile. Dar cîte lucruri interesante nu ne puteau spune invitaţii noştri. De aceea poate au şi refuzat. Şi ne pare rău. Dar ne vom bucura să constatăm că pe viitor lucrurile se petrec invers. Atunci credem că invitaţia va fi acceptată.

Aurelian BREBEANU

La ordinea zilei — loturile şi pregătirile pentru C. M. de tineret

Puncte de vedere exprimate în Biroul federal

Chiar din prima lună a anului, tinerii noştri scrimeri au intrat în stare de alertă. Semn că se apropie un eveniment sportiv deosebit, în speţă campionatele mondiale de la Minsk. Pregătirile decurg într-o atmosferă de mare interes, iar antrenorii au şi început să-şi formuleze unele concluzii.

Ultima şedinţă a biroului federal a avut ca principal punct pe ordinea de zi stabilirea loturilor şi asigurarea unor concursuri de verificare, cu solicitări progresive.

Un număr de 5 trăgători au fost incluşi, de la prima... citire, în lotul masculin de floretă: **Ursovici, Ştefan, Bănică, Dinu** şi **Micloş.** Sînt fără dubiu trăgătorii cei mai de nădejde la această probă, unii dintre ei cu rezultate remarcabile, chiar în competiţii la nivelul seniorilor. Candidaţii la lot, **Hetz, Cioară** şi **Ruff,** rămîn să mai fie văzuţi în primele concursuri oficiale ale anului.

Pentru fete, sufragii unanime au întrunit floretistele **Magdalena Bartoş, Eva Lenghel, Aniuta Alexandrov, Ecaterina Fenieş** şi **Nina Halchin.** Îmbucurător este însă şi faptul că foarte aproape de potenţialul acestui lot se află şi cel al rezervelor, care le include pe **Eva Palai, Elena Pricop, Ana Halchin, Viorica Draga, Elisabeta Doară** şi **Mariana Ostafi.** În schimb, a provocat îngrijorări faptul că una din floretistele de perspectivă, **Luminiţa Popescu** se află în regres, la fel ca şi **Ana Girbea,** cu o evoluţie mai puţin concludentă, anul trecut.

Cvintetul de spadasini, unde în general există mai puţine elemente în prim plan, a fost destul de uşor de alcătuit: **Bunea, Bălan, Cărămidă, Stancu** şi **Ştefănescu.** Rămîne să mai fie încercaţi **Butuman, Szabo, Bărăgan, Tőrők** şi **Ionaşcu.** Surprinde, desigur absenţa lui **Podeanu.** În pofida faptului că se numără printre cei mai talentaţi spadasini din tînăra generaţie, el a fost exclus din lot pentru acte neconforme cu etica sportivă. Este de apreciat nu numai fermitatea biroului federal, ci şi aceea a clubului Electroputere Craiova, de care aparţine acest scrimer: ea a cerut expres conducerii federaţiei o sancţiune exemplară.

O situaţie limpede este şi la sabie, unde **Crăiţaru, Vlad, Lupuţiu, I. Pop** şi **Iliescu** nu au nici contracandidaţi la lot. Biroul federal a lăsat însă o portiţă deschisă şi altor tineri sabreri cum sînt **Marin, Mocanu, Androne** şi **Oancea.**

Paralel cu pregătirea efectuată la cluburi sau în loturi, tinerii scrimeri la care ne referim vor fi verificaţi şi cu prilejul unor întreceri internaţionale. Prima de acest fel va avea loc chiar în zilele care urmează, în Polonia. Apoi, peste puţin timp (24—25 ianuarie) elita scrimei noastre va participa la un important concurs găzduit de capitala Bulgariei. **Vor face deplasarea toţi componenţii loturilor mai sus-amintite. Le amintim cu acest prilej că sînt convocaţi la sediul federaţiei, miercuri 21 ianuarie, la ora 12.**

Tot în Bulgaria, la Plovdiv, (21—22 februarie) vor evolua cîţiva trăgători din loturile de floretă băieţi şi sabie. Va urma turneul speranţelor olimpice de la Budapesta, programat între 25 februarie şi 4 martie. De fapt, repetiţia generală a campionatelor mondiale. Ultimul „colocviu" internaţional va avea loc la Iaşi, cu ocazia meciului bilateral de sabie România-Bulgaria şi în care vor apare pe planşă cîţiva dintre trăgătorii din lotul de tineret.

Verificări indirecte dar la fel de utile vor fi realizate şi prin intermediul altor concursuri şi competiţii, la nivelul seniorilor — „Cupa Spreafico" (Milano), „Cupa Martini" (Paris), „Cupa Martini" (Torino), „Cupa Monal" şi „Cupa Adrien Romel" (ambele la Paris) etc.

Apare deci evidentă preocuparea biroului federal de a realiza o verificare foarte serioasă a loturilor de tineret. Şi este foarte bine. Numai astfel ele se vor prezenta cu fruntea sus la Minsk.

T. BRĂDEŢEANU

ZIUA REVANŞEI...

(Urmare din pag. 1)

s-a ridicat la valoarea partenerilor, alcătuind un trio armonic închegat, combativ şi animat de dorinţa revanşei pe care, de altfel, a şi obţinut-o. Echipa România I, alcătuită din N. Vestea, N. Papuc şi Gh. Gîrniţă, deşi s-a comportat bine, n-a mai avut, totuşi, strălucirea din proba individuală. Angajarea fizică totală din prima zi s-a făcut acum resimţită. Dacă amintim că nici cunoştinţele tehnice ale componenţilor săi nu le egalează pe ale oaspeţilor din R.D.G., şi dacă recunoaştem că nici ceriul (dificil pentru toţi) şi schiurile nu i-au ajutat în aceeaşi măsură ca pe învingători, avem tabloul complet al desfăşurării evenimentelor şi nu „explicaţia înfrîngerii" aşa cum unii ar fi tentaţi s-o facă. Apoi, să nu uităm că prima noastră echipă a fost alcătuită din biatlonişti şi nu din specialişti ai probelor clasice de fond. Locul 3 a fost ocupat tot de o combinată: Iugoslavia—România, alcătuită din M. Zelenec, M. Simnic şi juniorul român N. Cristoloveanu, care, asemeni lui Tudor, a avut o importantă contribuţie în clasarea echipei sale. Locul 4: Ungaria, meritorie parteneră de întrecere şi agreabilă surpriză valorică în fondul juniorilor. România II (Cojocaru, Catrici, Dihoi) ar fi putut evolua mai bine, ar fi putut ocupa un loc mai bun dacă n-ar fi fost prezente capriciile „răsfăţatului adolescent" Gh. Cojocaru şi dacă Dihoi ar fi „prins" o zi mai bună.

Aceeaşi organizare bună, promptă, competentă a completat fericit acest concurs care trebuie privit ca un test intermediar de verificare pentru următoarele competiţii internaţionale.

Rezultate tehnice: 1. Combinata R.D. Germană-România 2h:00,15; 2. România I 2h:01,56; 3. Combinata Iugoslavia-România 2h:04,35; 4. Ungaria 2h:07,23; 5. România II 2h:08,33; 6. Tractorul Braşov 2h:12,28. La întrecere au luat parte 14 ştafete.

NOILE COORDONATE ALE ATLETISMULUI DÎMBOVIŢEAN

Este cert că datorită măsurilor organizatorice luate în decursul sezonului trecut se poate vorbi, de acum, de un reviriment al atletismului din judeţul Dîmboviţa, practicat, ani de zile, în mod sporadic, rezultatele puţinilor sportivi nefiind nici măcar... modeste!

Pentru curmarea acestei stări nefireşti de lucruri, conducerea C.J.E.F.S. a mobilizat profesorii de educaţie fizică din şcolile generale şi licee, la o activitate mai bună în vederea depistării de cadre tinere, capabile de progres. Cele mai talentate elemente au fost îndrumate apoi către centrele de pregătire de la Tîrgovişte, Pucioasa, Găieşti şi Moreni. Simpla enumerare a acestor patru localităţi vădeşte un fapt îmbucurător: în judeţul Dîmboviţa activitatea nu a fost concentrată într-o singură localitate, aşa cum se întîmplă în multe locuri, dîndu-se astfel posibilitatea reunirii mai facile a atleţilor la pregătire.

Dotarea centrelor de antrenament cu materialele necesare (garduri, saltele pentru sărituri, bloc-starturi, greutăţi, discuri, cronometre pantofi cu cuie etc.) precum şi încadrarea lor cu profesori calificaţi, inimoşi, cu dragoste pentru îndeletnicirea aleasă, au făcut să se obţină în timp scurt cîteva rezultate promiţătoare.

La centrul de atletism din Moreni, profesorul Romi Goicea, specializat în probele de sprint, are în persoana lui Cristian Pascu, un element de reală perspectivă (junior II fiind, a realizat 11,1 pe 100 m şi 37,4 la 300 m, la o zecime de secundă de recordul naţional de juniori).

Centrul din Tîrgovişte (antrenor Marin Dumitrescu), a fost profilat pentru probele de aruncări. Şi aici activează o serie de tinere speranţe cum ar fi Georgeta Tache, Luminiţa Bivolaru, Liliana Voicu care, îndrumate cu competenţă, au şanse mari de progres.

Din rîndurile atleţilor celui de al treilea centru, Găieşti, (antrenor Dumitrescu Laurenţiu) specializat în probele de sărituri, s-a remarcat foarte tînărul Cezar Vasilescu, campion naţional la copii.

În fine, ultimul centru, cel din Pucioasa (antrenor Ion Cosma) a pregătit concurenţi, în special, pentru probele de semifond şi fond. Trebuie subliniat că din acest centru au făcut parte majoritatea componenţilor echipei judeţului Dîmboviţa care, după cum se ştie, a obţinut un succes meritoriu (primul loc pe ţară), la cea mai importantă competiţie de masă „Crosul tineretului".

Desigur că numai antrenamentele, fără concursuri permanente, nu ar fi putut duce la accelerarea progresului, la călirea tinerilor atleţi în focul întrecerilor. A fost deci salutară iniţiativa conducerii C.J.E.F.S. de a organiza un campionat la nivel judeţean. Alături de echipele celor patru centre amintite a participat şi reprezentativa localităţii Titu. Întrecerile, desfăşurate de-a lungul a patru etape, au dat cîştig formaţiei centrului din Tîrgovişte şi au permis, totodată, obţinerea de noi recorduri judeţene. Cu acest prilej antrenorii au putut trece la alcătuirea unei reprezentative a judeţului, care a participat la un meci triunghiular cu Şcoala sportivă Ploieşti şi Şcoala sportivă Piteşti.

Apoi un alt „triunghiular" (Dîmboviţa — Teleorman — Olt) a întărit speranţele că, într-un viitor nu prea depărtat, echipa poate aspira la promovarea în divizia B.

Pentru acest an sînt prevăzute noi măsuri organizatorice menite să dinamizeze şi mai mult activitatea atletică. Astfel se preconizează ca şi la Titu să funcţioneze un centru atletic; se contează pe o participare mai „consistentă" la diferitele concursuri; pentru prima dată se vor introduce în program probe ce necesită condiţii speciale, cum ar fi 3000 m obstacole, ciocan şi prăjină etc.

În acest fel, îndeplinindu-se fără întîrziere dezideratele propuse, se poate „ataca" — credem, cu succes — obiectivul amintit: participarea în categoria secundă a diviziei naţionale de atletism.

Emilian GEORGESCU

Campionatul feminin de handbal

(Urmare din pag. 1)

opusă de adversarele lor. Au marcat: Ilie (7), Dincă (4), Matache (3), Constandache (2), Nedelcu (2), Papa — Confecţia; Brezaie (4), Birthelmer (3), Dragoş, Chitea — C.S.M. Sibiu. Au condus V. Cojocaru şi T. Andreia — Craiova.

UNIVERSITATEA TIMIŞOARA — IEFS 11—8 (5—3). Partida a fost dominată tactic în primele sale minute de studentele bucureştene care au încercat, prin prelungirea atacurilor, să scoată din ritm formaţia campioană a ţării. Ele au reuşit în parte acest lucru (min. 17: 2—1 pentru Universitatea) dar spre finalul primei reprize timişorencele şi-au revenit oarecum obţinînd un avantaj minim. În repriza secundă ambele echipe au jucat ceva mai rapid, scorul evoluînd în favoarea timişorencelor la diferenţă mică. Au înscris: Metzerrath (5), Neghină (3), Szekely, Hrivniak, Onofraj — Universitatea; Băicoianu (3), Mohanu, Guţă, Bunea, Pepene, Tomanischka — I.E.F.S. Au arbitrat P. Radvani (Cluj) şi M. Grebenişan (Tg. Mureş).

UNIVERSITATEA BUCUREŞTI—PROGRESUL 25—17 (15—8). Soarta victoriei s-a decis în ultimele cinci minute ale primei reprize, deoarece în min. 20 scorul era 8—8 iar pînă la sfîrşitul reprizei studentele au înscris 7 puncte. În general, partida a fost plăcută de urmărit, ambele formaţii practicînd un handbal curat. Principalele realizatoare: Arghir (12) pentru Universitatea şi Seceleanu (5) pentru Progresul. Au condus P. Cîrligeanu şi G. Popescu — Bucureşti.

Astăzi au loc următoarele întîlniri: ora 15 — Rapid — Progresul; ora 16,10 — Constructorul Timişoara — C.S.M. Sibiu; ora 17,20 — Universitatea Timişoara — Rulmentul Braşov; ora 18,30 — Universitatea Bucureşti — Confecţia; ora 19,40 — Voinţa Odorhei — I.E.F.S.

Oricine poate deveni „campion", dacă ştie să-şi aleagă schiul potrivit.

Alegeţi-vă una din mărcile:

Preţul schiurilor de la 80 lei pînă la 1210 lei. Se găsesc de vînzare în toate magazinele şi raioanele de specialitate cu articole de sport. (3422)

„DRUMUL SPRE MEXIC TRECE PRIN... BRAZILIA!"

(Urmare din pag. 1)

Vezi, ăsta-i avantajul meu față de ceilalți care au mai fost acolo: eu merg pentru prima oară, nu mă cunoaște nimeni, nu mă marchează nimeni !"

...Privim în jur, toată lumea e agitată, Mocanu însuși l-a părăsit pe internaționalul băcăuan ale cărui ultime cuvinte se strecoară, indiferente, printre oameni la fel de indiferenți. E un moment de acalmie generală, și se aude vocea, tunătoare, a lui Răducanu:

— Am stat și m-am gîndit bine: eu semăn la statură și la mișcări cu Carbajal, idolul Mexicului. Ei bine, nu-i normal ca să-mi atrag primul simpatiile publicului din Guadalajara? Să nu credeți că glumesc, sînt convins că a venit vremea ca întreaga lume fotbalistică să afle că România are un portar mare... Sau, știu eu, s-o afle măcar... Pele și Tostao!

De alături, dr. Tomescu intervine glumind, deși, ginndim acum, poate că n-a fost totul numai o simplă glumă:

— Nici o grijă, Rică, tu ai să-ți faci un nume mare în Mexic, dar eu aș fi mai mulțumit să... șomezi! Pur și simplu, să n-ai ce apăra!

...Discuția se stinge, la fel de brusc cum începuse, neprovocată de nimeni. Și din nou îmbrățișări. Din nou flori. Din nou — se putea oare altfel? — vocea aceea neliniștită din megafon.

Încet-încet, băieții părăsesc holul aeroportului, împărțind ultimele autografe, zîmbind frumos, curat și pe undeva trist. Ca la orice despărțire de cei dragi, mai lungă sau mai scurtă, se simte peste tot, ascunzîndu-se printre trupuri, întipărindu-se pe chipuri, poate fără voia oamenilor, o tristețe, calmă și nedisimulată, pe care o pipăim parcă și o înțelegem cu toții. O văzusem cu o clipă înainte în privirea dezorientată a lui Radu Nunweiller, o reîntîlnim acum în ochii mari și parcă obosiți ai lui Dan „cel de fier" care se adresează cuiva:

— Teamă? Ce teamă? Noi o să ne descurcăm, o să tragem cu dinții... La urma-urmei, plecăm să ne antrenăm. O să vedeți, totul o să fie bine, stați liniștiți! La revedere, să ne vedem sănătoși!

Ca un veritabil căpitan, Mircea Lucescu a rămas ultimul:

— Aș vrea să transmit, acum, la plecare, urările noastre de bine tuturor. Vom rămîne aproape o lună și jumătate departe de casă, dar gîndurile băieților vor fi alături de iubitorii fotbalului românesc. La fel cum îndemnurile lor, fierbinți și sincere, ne vor însoți pe întregul drum al Sud-Americii.

— Mircea, o întrebare de ultim moment, șoc, care să te prindă pe picior greșit! Spune-ne, ce va fi în Mexic?

— O, nu știu! Dar vă făgăduiesc: cînd ne vom întoarce din turneu, după ce vom fi studiat mai atent fotbalul brazilian, chiar la el acasă, am să vă dau un răspuns ferm și cinstit. În orice caz, rezultatele noastre la mondiale vor depinde, cred eu, foarte mult de ceea ce vom acumula în această lună și jumătate... Dacă vreți, drumul spre Mexic trece prin... Brazilia!

...Dispare, trecînd în fugă pe sub privirea admirativă a unui vameș... În hol, mai zăbovește înconjurat de mai mulți confrați Angelo Niculescu. Cu greu, distingem ultimele cuvinte ale antrenorului reprezentativei:

— Pentru mine, cel mai mare cîștig al acestui turneu ar fi să pot căpăta încredere totală în jucătorii mai tineri, în Neagu sau Dumitru, de exemplu... Nu uitați că în Mexic ne vor trebui cel puțin 15 titulari de aceeași valoare!

...Gata, asta a fost tot.

Precaut, la început greoi, apoi tot mai zburdalnic, un BAC zvelt al TAROM-ului se ia la întrecere cu spațiul, ducînd cu el echipa națională de fotbal a României.

Drum bun, băieți, și s-auzim de bine!

Vișan a plonjat zadarnic. E gol!

fotbal

Controlul balonului la altitudine. I-ați recunoscut, desigur, pe rapidiști, despre care veți afla amănunte în ziarul nostru de mîine

ÎN MUNȚI, ÎN CĂUTAREA... FOTBALIȘTILOR

- **Stănescu și Sfirlogea pot rezolva o problemă mai veche**
- **„De trei ani n-am mai făcut așa antrenament!"**

An de an, iarna, în perioada de întrerupere a campionatului, marea majoritate a echipelor noastre de fotbal iau calea muntelui.

Divertisment de vacanță? Nici vorbă. Pregătirea de iarnă reprezintă cu siguranță perioada cea mai grea din întregul an competițional al fotbaliștilor. Perioada cea mai grea, dar și una din cele mai importante, dacă nu cea mai importantă. De ce? Pentru că în lumea fotbalului, ani de muncă și experiențe au dovedit că pregătirea de iarnă „te duce tot campionatul", echipele și fotbaliștii care s-au pregătit iarna bine avînd forță de joc de-a lungul întregii competiții. În severa pregătire de iarnă se „reîncarcă bateriile", obișnuiesc să spună antrenorii...

...Sinaia, ora 11 dimineața. Ne aflăm în cartierul „de dincolo de șină", în elegantul complex „Cumpătul". E soare, soare cald, cum nu ne-am fi putut închipui că vom întîlni plecînd de la București. Sezoniști sau localnici se plimbă în talie! „Valea rea", cea mai sigură prevestitoare de vreme bună, ploaie, ninsoare sau furtună, se află de cîteva zile sub o cupolă de cer senin, albastru intens, cum întîlnești numai în ilustrațiile de vară ale litoralului.

Vila nr. 13. Fotbaliștii Petrolului se întorc de la antrenamentul de dimineață. Cîțiva băieți de la tineret aleargă în fugă, dar marea majoritate a lotului se opintește vizibil. Nae Ionescu, Florea, Mihai Ionescu și Iuhasz par cei mai marcați de efortul depus la antrenament. În aceeași stare se află și antrenorii Cernăianu și Marinescu, care se antrenează cot la cot cu elevii lor. Un duș cald, reconfortant, și iată-i pe antrenori în dispoziție „de apărare" (și de... atac) în fața reporterului de la București.

C. Cernăianu: Cine o să vă spună că în acest stagiu de pregătire aplică nu știu ce metode savante este un adept al literaturii fantastice...

— Sau un erou al celei umoristice...

— Eventual. În această perioadă, pregătirea fizică este o muncă — desfășurată în cadrul unor parametri binecunoscuți — de o duritate mare, neștiută de marea masă a iubitorilor de fotbal. Fotbaliștii își supun organismul la eforturi deosebite, dar sînt perfect conștienți de faptul că reușita lor din anul ce urmează depinde nemijlocit de pregătirea de acum. Subiectul nu este, îmi dau seama, prea spectaculos. Dar cum în fotbal poți ataca oricînd cel puțin 20 de teme „reactive", vă supun, dacă vă interesează, eterna problemă a cavalerilor fluierului, mai necavaleri ca oricînd în toamna care a trecut cu Petrolul. În cel puțin 5 meciuri, cu Farul, Universitatea Craiova, Dinamo București, Rapid și Steaua, „omul negru" ne-a luat cîte un punct. Recunoașteți că este prea de tot. Cu atît mai mult cu cît cu două puncte în plus ne-am fi clasat la sfîrșitul turului în primele 5 echipe, loc aducător de drepturi mai ales acum, iarna...

— Vă referiți la ceva concret, sau ați început o glumă?

— Gluma, dacă vreți s-o numiți așa, aparține Federației de fotbal, care oprește echipele neclasate în primele 5 locuri să dispute jocuri (pregătitoare), în perioada de iarnă, în țările calde. Or, aceste jocuri, în perioada precompetițională — deci după pregătirea fizică generală pe care o realizăm la munte — își au importanța lor recunoscută.

— Fără să fiți singurul antrenor care exprimați această doleanță, dv. punctați o realitate care unora li se pare bizară, ca să nu spun anormală: echipele neclasate în primele 5 locuri în turul campionatului sînt private de dreptul la o pregătire completă! Nu se știe cine a „brevetat" această idee, demnă de orice rubrică de curiozități, dar v-aș întreba, pentru a discuta speța dv. pînă la capăt, dacă aveți oferte din străinătate?

— Avem, bineînțeles (din Algeria), și tocmai de aceea prohibiția ne lovește mai mult.

— De unde se vede că autonomia cluburilor n-a depășit încă stadiul teoriei. Să revenim, totuși, la... Sinaia, la viața echipei, la gîndurile și la faptele care depind exclusiv de voința dv. Ce vă doriți, ce așteptați în retur?

— Tînăra echipă Petrolul se va afirma — sînt sigur — mai pregnant în acest retur. Nu-i exclus ca saltul pe care sper să-l facem să se producă și datorită pregătirii exemplare a doi oameni în care îmi pun mari speranțe: Stănescu și Sfîrlogea. Ambii muncesc mult, conștienți, bănuiesc, de faptul că ei pot contribui decisiv la soluționarea problemei rămasă nerezolvată de vreo trei ani la Petrolul: golurile. Cu acești doi „tunari" în formă, ne batem cu oricine. Pentru că jocul de ansamblu al echipei este deja consolidat.

L-am lăsat pe antrenorul Cernăianu, ducînd impresia pe care clubul Petrolul, jucători și antrenori, ne-au comunicat-o întotdeauna, impresia de „seriozitate tradițională", de cumpătare, de „vorbă puțină și muncă multă".

...Vila „Ursulețul" — Cioplea — Predeal. Aici locuiesc jucătorii Progresului, cei trimiși în divizia B de golul „istoric" al lui Badea. Firi deschise, expansive, cu fotbaliștii bancari te întîlnești întotdeauna cu plăcere. Nu mică ne-a fost surpriza găsindu-i pe oamenii lui Victor Stănculescu suspect de liniștiți, rezervați de parcă ar fi fost alții... Trecerea fugară în revistă a jucătorilor prezenta cîțiva indici curioși: Pavlovici se ținea de șale, Matei călca pe vîrful picioarelor, Viorel Popescu ofta discret... Ce se întîmplase? Matei a fost cel care ne-a mărturisit „cheia": **„De trei ani de zile n-am mai făcut așa antrenament tare! Nu știu pe ce parte să mă culc și cînd mă dau jos din pat, chem băieții să mă ajute...".** Trec de la „pacienți" la antrenorul Stănculescu. Continuăm discuția pe care o începusem cu fotbaliștii. Apreciatul antrenor al Progresului este categoric: **„De asta au căzut în B! Pentru că nu s-au antrenat cum și cît trebuie! Fotbalul de azi pretinde o fantastică risipă de energie. De unde s-o ai cînd mimezi antrenamentul?"**

— Și crezi că băieții vor rezista la antrenamente tari cum n-au făcut niciodată?

— Cine rezistă, rezistă, cine nu coboară la prima stație. Acesta-i fotbalul de performanță. Nu-i badminton. Apropo de performanță, pot să-ți ofer performerii zilei de azi: Marinescu a fost primul la flotări: 41, Mateianu, Matei și Filipescu au făcut cîte 300 de genuflexiuni, iar Dinu a făcut 15 trageri în brațe...

— L-ai amintit pe Mateianu. Deși este unul din jucătorii români cei mai iubiți, se găsesc, totuși, destui critici care-i recomandă un loc în tribună. Ce părere ai în cazul lui?

— Sînt convins că cei care-i recomandă retragerea greșesc. La 31 de ani, acest fotbalist model, care a avut nenumărate ghinioane, pe teren și în afara lui, mai are un cuvînt de spus. Operat recent de menisc, „băianul" revine, încet dar sigur, în linia 1. Pe vremuri, Nae Georgescu a fost într-o situație asemănătoare. L-am luat în „antrepriză" după un accident, dezamăgit, „bătrîn și terminat", după unii. Peste un an juca în națională și era căpitanul ei!

— Și în ce mai crezi, Victor Stănculescu?

— Cred mult în „minjii" mei de rasă: Beldeanu și Dudu Georgescu...

— Masorul Romică-Progresul (rezerva lui François) îmi spunea că ei sînt motoarele echipei. Fără ele, cade avionul...

— Și eu zic la fel, dar nu-i nevoie să scrii, că pe urmă n-o să mă mai pot înțelege cu ei...

— Continuîndu-ți ideea...

— ...Cred în talentul și seriozitatea cîtorva tineri, cred în dorința „bătrînilor" de a nu scăpa ultimul tren, cred în munca mea și a colegului meu Caricaș.

Și noi credem, dar cu măsură, să nu se supere Politehnica Galați...

M. POPESCU

Jucătorii Progresului iau startul...
Fotografii de Vasile BAGEAC

Dar pînă atunci?

Ce frumoase par adeseori pentru dumneata, stimate cititor, cele 90 de minute petrecute în aer liber, într-o zi însorită, ca spectator la un meci de fotbal! Și dacă cineva din teren te-a deranjat cumva, pe drept sau pe nedrept, ce repede ești înclinat, dumneata sau vecinul de tribună, să-l blamezi, să-l etichetezi drept unul ce trăiește pe banii lăsați la casa de bilete...

De aceea mi-aș permite să vă invit în mijlocul acestor fotbaliști, nu numai la diverse agape tovărășești (care uneori iau forme reduse, în doi, la un pahar...), analize critice sau festive, ci și la pregătirile din acest anotimp cîinos. Vă asigur, cu anticipație, că veți schimba în bună măsură optica, jucătorul obținînd de la dv. nu clemența, ci considerația reală pe care majoritatea dintre ei o merită. De ce vă spun toate acestea? Pentru că victoria sau eșecul de ieri sau de mîine, spectacolul cu decor și costume al campionatului, nu lasă să se vadă dîrzenia și stoicismul cu care acești fotbaliști, unii trecuți deja de prima tinerețe, alții abia gîndind performanța, se luptă în aceste zile cu ploaia și noroiul, cu zăpada și gerul.

Eu i-am văzut ieri, alaltăieri, pe cei de la U.T.A. Știu, mulți îmi vor replica, de aceea am devenit sentimental, că fotbaliștii aceștia mai au niște răni de oblojit. Dar am să le răspund că cei care aleargă într-o după-amiază 10 000 de metri, prin noroi și ploaie torențială, pe malul Mureșului, fără să crîcnească, după ce dimineața lucraseră o oră într-o sală de loc primitoare, cu haltere și aparataj auxiliar, niște exerciții pe cît de obositoare, pe atît de plicticoase (chiar dacă sînt necesare pentru forță și detentă!), nu pot fi niște învinși definitiv. L-am văzut, stimate cititor, pe bătrînul Lereter, alergînd încă un tur pe panglica dură de beton din jurul terenului, alături de ceilalți mult mai tineri, deși antrenorul Reinhardt îi spusese să treacă la vestiar, și mi-am amintit că prin toamnă unii îi cereau pensionarea... L-am văzut, e adevărat, și pe foarte tînărul Broșovschi, cel care de cîteva luni a schimbat munca și modestia pe fumurile unei oglinzi înșelătoare, dar alături de el era Lereter... L-am auzit pe Gornea icnind de durere la un exercițiu difícil, dar a continuat, scrîșnind din dinți. Antrenorul Nicolae Dumitrescu ne-a spus că Petescu are cele mai bune rezultate la probele de control, dar Mircea, neras și supt de efort, părea un sfînt bizantin. I-am văzut pe toți încrîncenați, cu tricourile pătate de noroi înghețat și sudoare, pe cei vechi și pe cei doi noi: Dobai de la Cugir și Boroș, de la Vagonul. Și acum cred că cei de la U.T.A. au pierdut în toamnă doar o bătălie...

Amintirea ei, dureroasă, am întîlnit-o într-o singură exclamație, voit veselă, într-un moment de relaxare între două exerciții: „Și-acum băieți, decontractați-vă, închideți ochii și visați că sînteți în turneu..."

A fost doar o clipă, căci cu toții știau că nu așa ceva îi așteaptă, ci trei etape dure de pregătire, conținînd 9 cicluri săptămînale, 58 de antrenamente, 10 jocuri de verificare, 4 lecții teoretice, două norme de control, 4 controale medicale și doar 11 zile de odihnă pînă la 8 martie. Și totul la Arad, pe Mureș și iar pe Mureș, căci U.T.A. este singura echipă dintre cele 16 divizionare A care își efectuează întreaga pregătire acasă, pentru ca necazurile toamnei să se ducă pe apa Mureșului.

Dumneata însă, stimate cititor, îți vezi favoriții doar de departe, înveșmîntați numai în tricouri strălucitoare de campioni, pozînd în lumina unui soare sărbătoresc. Dar pînă atunci?

Paul SLAVESCU

REPORTAJ LA ARAD

ECHIPA TRACTORUL BRAȘOV ARE CONDIȚII OPTIME DE PREGĂTIRE

Tractorul Brașov și-a reluat pregătirile în prima săptămînă a lunii ianuarie. În dorința de a obține rezultate bune și în returul competiției (seria a VIII-a a diviziei C), tînărul antrenor Teofil Pop și-a întocmit, în primul rînd, un plan judicios. Cei 20 de jucători ai lotului brașovean dau dovadă de multă disciplină în timpul antrenamentelor.

Pentru luna februarie sînt prevăzute o serie de jocuri cu caracter de verificare, unele dintre ele în compania unor formații divizionare care, în acea perioadă, își desăvîrșesc pregătirile pe meleagurile brașovene.

CAROL GRUIA
coresp. principal

FEROVIARII TIMIȘORENI ÎȘI ÎNCĂLZESC MOTOARELE

După refacerea forțelor fizice la Govora, unde au stat 18 zile, feroviștii timișoreni, sub conducerea antrenorului **Petre Beker**, și-au reluat pregătirile din 13 ianuarie.

La antrenamentele zilnice participă și cei doi juniori promovați din propria pepinieră: **Brinda și Popovici.**

În cadrul pregătirilor s-au prevăzut partide de verificare cu U.M.T., Electromotor, Victoria Caransebeș. Furnirul Deta și U.T.A. De asemenea, sînt în curs de definitivare întîlnirile internaționale cu Szeged și Spartac Subotița. Atmosfera entuziastă și bunele relații dintre antrenor și jucători creează premisele ca „motoarele" să se încălzească, astfel ca echipa să ajungă la țelul propus: divizia A.

P. ARCAN
coresp. principal

Pronosport

Așa arată o variantă cu 13 rezultate exacte la concursul nr. 3, etapa din 18 ianuarie 1970:

1. Bari — Milan	2
2. Brescia — Roma	2
3. Fiorentina — Napoli	2
4. Internazionale — Palermo	1
5. Juventus — Verona	1
6. Lanerossi — Cagliari	2
7. Lazio — Bologna	1
8. Sampdoria — Torino	x
9. Atalanta — Reggiana	1
10. Catania — Livorno	x
11. Monza — Varese	1
12. Piacenza — Modena	x
13. Ternana — Pisa	x

Fond de premii: 341 866 lei.

Plata premiilor se va face astfel:

În Capitală, începînd de vineri 23 ianuarie 1970, pînă miercuri 4 martie 1970;

În țară, începînd de marți 27 ianuarie 1970, pînă miercuri 4 martie 1970.

ECHIPA JIUL LA BĂILE HERCULANE

Începînd de ieri, Jiul și-a mutat cartierul pregătirilor la Băile Herculane. În această localitate, unde vor sta pînă la 31 ianuarie, minerii vor face cîte două antrenamente zilnic și vor susține în fiecare săptămînă un meci amical.

După cum sîntem informați, consiliul asociației duce tratative pentru efectuarea unui turneu în Liban, Siria și, probabil, Kuweit.

COLOROM CODLEA-STEAUA 1-1 (0-0)

CODLEA, 18 (prin telefon). În cadrul pregătirilor pentru retur, Steaua București și divizionara C Colorom s-au întîlnit într-o partidă amicală. Meciul a luat sfîrșit cu un rezultat de egalitate 1—1 (0—0), prin punctele marcate de Voinea (min. 63) pentru Steaua și Lupu (min. 89) pentru Colorom.

Terenul, acoperit cu strat subțire de zăpadă, nu a constituit un impediment pentru jucători, care au realizat un spectacol agreabil, cu multe faze spectaculoase. Steaua a folosit următorul lot: Purcaru (min. 46 Haidu) — Rotaru (min. 46 Mirăuță), Negrea (min. 46 Spiridon), D. Nicolae, Vigu, Dumitriu III (Negrea), Naom (min. 46 Voinea), Tarmaș, Ștefănescu, Iordănescu, Manea.

N. SECELEANU—coresp.

CURS DE PERFECȚIONARE A ANTRENORILOR

Colegiul județean al antrenorilor a organizat un curs de scurtă durată, de perfecționare a antrenorilor echipelor din campionatele județean și municipal din județul Mureș.

Iată cîteva din lecțiile predate: „Metode moderne de antrenament", „Dinamica efortului", „Pregătirea echipei pentru joc".

Lecțiile practice au fost susținute de antrenorii M. Bociardi, Ștefan Brassai și Iosif Kajlik.

C. ALBU, coresp.

CUPON DE CONCURS

Numele și prenumele:

. . . . . .

Adresa: . . . . . .

. . . . . .

1. CARE ECHIPE VOR OBȚINE CALIFICAREA PENTRU SFERTURILE DE FINALA (reamintim: din fiecare grupă merg mai departe primele DOUA CLASATE)?

GRUPA A . . . . . .

GRUPA B . . . . . .

GRUPA C . . . . . .

GRUPA D . . . . . .

2. CE ECHIPA VA CIȘTIGA CAMPIONATUL MONDIAL?

. . . . . .

Ca de obicei, la cornere, Jackie Charlton vine în careul advers, fiind foarte periculos în loviturile cu capul. Iată-l în imagine (nr. 5) încercînd (fără succes de data aceasta) să reia balonul la un corner la poarta olandeză. Fază din meciul Anglia — Olanda 0—0

Telefoto : A.P.-AGERPRES

CESARE TRENTINI COMENTEAZĂ

GRUPELE ITALIEI ŞI ROMÂNIEI

„Urna ne-a dat o mînă de ajutor, restul depinde de noi", iată comentariul laconic al lui Artemio Franchi, președintele Federației italiene de fotbal, imediat după ce a fost cunoscut rezultatul tragerii la sorți — la care a participat — și după stabilirea programului întîlnirilor din serii.

Foarte interesant de urmărit în ziarele italiene din aceste zile părerile celor mai calificați și mai autorizați dintre specialiști. În general punctul de vedere dominant este cel sintetizat de Franchi, și anume că tragerea la sorți este acceptabilă pentru „squadra azzurra" ținînd cont de faptul că participantele la cel mai important turneu sportiv pot fi considerate puternice și bătăioase.

Uruguay, Suedia și Israel... Putea să fie și mai rău, așa cum i s-a întîmplat, de pildă, României pe care Fortuna a plasat-o în „seria de fier" de la Guadalajara, cum a fost numită grupa C.

În ce privește pe Italia, este interesant de relevat o paralelă curioasă care amintește de... nefericita participare a albaștrilor la mondialele din Anglia. Și atunci primul joc l-a disputat cu outsiderul seriei (Chile), cel de al doilea cu echipa favorită (U.R.S.S.), iar ultimul cu formația considerată cea mai slabă (R.P.D. Coreeană). În Mexic, programul meciurilor este identic : primul meci cu Suedia (care, conform calculelor, trebuie să se claseze pe locul III, după Uruguay și Italia), apoi cu unsprezecele favorit după calcule (dar noi nu împărtășim această părere, întrucît „azzurrii" nu sînt mai prejos decît fotbaliștii „sud-americani ai lui Hohberg) și, în sfîrșit, cu „cenușăreasa" seriei de la Toluca-Puebla.

Cu toate acestea — și fiindcă în practică sîntem ferm convinși că nu există tradiție — considerăm că Italia va reuși de astă dată să treacă „proba focului" — și să se prezinte cu reale posibilități de succes și în sferturi. N-are importanță dacă va intra cu aureola învingătoarei sau ca a doua clasată în grupă, principalul este să se califice în sferturile de finală.

Asta în ce privește seria Italiei. Cît despre cea a României, însă, nu putem decît să ne repetăm : unsprezecele danubian nu a fost deloc favorizat de sorți. Dar, urmînd declarațiile lui Angelo Niculescu, în cursul unui interviu acordat cotidianului „Stadio" din Bologna, într-un fel România este mulțumită. Niculescu dorea să facă parte dintr-o serie puternică, întrucît echipa română, confirmînd progresele certe din ultimii ani, și-a atins țelul urmărit : acela de a fi prezentă, cu cea de a doua reprezentantă a fotbalului latin (european) la Mexic.

Orgoliul, spiritul de luptă și — de ce nu ? — calitatea jocului etalat de români în preliminarii ar putea să nască surprize. În fotbal, repetăm, totul este posibil. Iar în faza finală a campionatului mondial cu atît mai mult. Noi în Italia, de pildă, ne amintim de o zi foarte tristă : aceea de la Middlesbough...

Bologna ; ianuarie 1970

TOSTAO INCERT PENTRU MEXIC !

O știre retransmisă de postul de radio Londra, în emisiunea sa sportivă de simbătă noaptea, pune sub semnul incertitudinii participarea faimosului atacant brazilian Tostao la turneul final al C.M. Cercuri bine informate, din jurul reprezentativei de fotbal a Braziliei, anunță că Tostao n-ar fi complet restabilit după operația la ochi, la care a fost supus acum cîteva luni într-o clinică din S.U.A. În orice caz, fotbalistul brazilian urmează și acum un tratament post-operatoriu, așteptînd ca medicii să se pronunțe ulterior dacă el va putea face deplasarea la Guadalajara, pentru a lua parte la jocurile grupei C.

„ROMÂNIA ŞI CEHOSLOVACIA POT SĂ SURPRINDĂ ATÎT BRAZILIA CÎT ŞI ANGLIA"

Comentînd componența grupei a treia a C.M., ziarul londonez „TIMES" se referă în cîteva rînduri și la echipa de fotbal a României. Geoffrey Green, cronicarul sportiv al ziarului, scrie că în afară de Brazilia, pe care o consideră drept cea mai periculoasă adversară, echipa Angliei va trebui să înfrunte și **„primejdioasele formații ale României și Cehoslovaciei".** El își exprimă părerea că există probabilitatea ca aceste două echipe să fie **„adversari fizici dificili".**

„România și Cehoslovacia — arată, în altă ordine de idei, cunoscutul gazetar englez — pot să surprindă atît Brazilia, cît și Anglia, chiar dacă acasă sînt lipsite de un sistem competițional deosebit de intens și profesional... Românii, au făcut de două ori meci egal cu Anglia, acasă și în deplasare, în cursul sezonului trecut, și probabil că vor desfășura o tactică de păstrare a mingii și scoaterea din ritm a adversarului".

Referindu-se la faptul că echipa Braziliei nu are încă un portar titular și că în perspectivă sînt doi portari încă neverificați, Geoffrey Green scrie, că numai aceasta nu poate constitui un motiv de liniște pentru Anglia...

PERU — DINAMO ZAGREB 2-2

Echipa selecționată a Perului, care se pregătește pentru campionatul mondial, a susținut la Lima un joc de verificare în compania formației Dinamo Zagreb. Jocul s-a încheiat cu un rezultat de egalitate : 2—2 (1—0). Scorul a fost deschis de gazde în minutul 36 prin Leon. Oaspeții au egalat în minutul 75 prin Novak și au luat avantaj 8 minute mai tîrziu prin același Novak care a înscris din apropierea porții. Peruvienii au egalat prin Gallardo în ultimul minut de joc.

În acest meci echipa Perului a utilizat următoarea formație : **Rubinos—Campos, De la Torre, Ihumpitaz, Salinas, Castaneda, Cubillas, Munante, Leon, Sotil, Gallardo.** Cele două echipe se vor reîntîlni miercuri.

Echipa Perului va întîlni la 9 februarie la Lima echipa României.

Fotbal meridiane

ITALIA. — Și în etapa de ieri, Cagliari și Juventus și-au continuat marșul. Echipa sardă a cîștigat datorită a două goluri marcate de fenomenalul Riva, iar torinezii și-au înscris a opta victorie consecutivă, făcînd scor cu Verona, un adevărat record. De notat înfrîngerea Fiorentinei, campioana italiană, pe teren propriu. Iată rezultatele și marcatorii : La Bari, **Milan—Bari** 5—0 (Prati 4 și Combin) ; la Brescia, **Roma—Brescia** 1—0 (Spinosi), la Florența, **Napoli—Fiorentina** 2—1 (Bianchi; Improta, Ferrante) ; la Milano, **Inter—Palermo** 2—0 (Boninsegna și Bertini) ; la Torino, **Juventus — Verona** 3—0 (Anastasi 2 și Leonardi); la Vicenza, **Cagliari—Lanerossi** 2—1 (Riva 2 ; Vitali); la Roma, **Lazio—Bologna** 1—0 (Chinaglia) ; la Genova, **Sampdoria—Torino** 1—1 (Salvi ; Ferrini). Clasament : Cagliari 26, Juventus 23, Fiorentina și Inter 21, Milan și Napoli 20, Torino 19, Roma 18 etc. **(C. T.).**

ANGLIA. — În derbyul londonez, Chelsea a dispus cu 3—0 (1—0) de Arsenal. Alte rezultate : Crystal Palace—Nottingham 1—1 ; Derby County—Sheffield Wednesday 1—0 ; Ipswich Town—Burnley 0—1 ; Leeds—Coventry 3—1 ; Liverpool—West Bromwich 1—1 ; Manchester City—Stoke 0—1 ; Southampton—Everton 2—1 ; Sunderland—Tottenham 2—1 ; West Ham—Manchester United 0—0 ; Wolverhampton—Newcastle 1—1. În clasament conduce Leeds United cu 44 p, urmată de Everton cu 43 și Chelsea cu 36 p.

R. F. A GERMANIEI. — Campionatul vest-german a programat sîmbătă doar trei meciuri, încheiate cu următoarele rezultate : Rotweiss Oberhausen—F. C. Kaiserslautern 0—0 ; Alemannia Aachen—Rotweiss Essen 0—0; Schalke 04—Eintracht Frankfurt 0—0.

★

• În primul meci al turneului „hexagonal" de fotbal de la Montevideo, echipa braziliană Corinthians Sao Paulo a învins cu scorul de 6—0 (3—0) formația Steaua Roșie Belgrad. Golurile au fost marcate de Ivair (3), Rivelinho (2) și Suingue (din lovitură de la 11 m).

• La Alexandria s-a disputat meciul amical de fotbal dintre formația locală Olympic Sport Club și echipa sudaneză S. C. Barri. Gazdele au terminat învingătoare cu scorul de 6—2 (3—0).

sportul în lume

PE GHEAŢĂ ŞI PE ZĂPADĂ

MICHÈLE JACOT SE MENȚINE ÎN FRUNTEA SCHIOARELOR

BELGRAD, 18. — O nouă „rundă" a Cupei Mondiale la schi (feminin) s-a desfășurat în stațiunea de sporturi de iarnă Maribor, din Iugoslavia. Aci a avut loc o probă de slalom uriaș, care a revenit schioarei austriece Anne-Marie Proell, cronometrată în 1:24,34. Pe locul doi s-a clasat Florence Steurer (Franța) în 1:24,49 iar a treia a fost Barbara Cochran (S.U.A.) — 1:24,76. Clasamentul Cupei Mondiale nu a suferit modificări importante, primele locuri rămînînd în posesia schioarelor franceze : Michèle Jacot 136 p, Françoise Macchi 90 p, Florence Steurer 85 p.

DOUĂ RECORDURI MONDIALE LA ALMA-ATA

• Pe patinoarul de altitudine „Medeo" (1 711 m) de la Alma Ata au început campionatele feminine de patinaj viteză ale U.R.S.S. Un record mondial a fost realizat de Tatiana Sidorova cronometrată în proba de 500 m cu timpul de 43,22. În cursa de 1 500 m, titlul de campioană unională a revenit Ninei Statkievici, care cu performanța de 2:17,82 a stabilit, de asemenea, un nou record al lumii.

ALTE COMPETIȚII DE SCHI

• Prima manșă a probei masculine de slalom uriaș din cadrul concursului internațional de schi de la Tarvisio a fost cîștigată de sportivul vest-german Fritz Binder, cronometrat în 1:55,61. Schiorul francez Louis Ambroise a ocupat locul 7 cu 1:58,46.

• Proba de slalom special din cadrul concursului feminin de schi de la Vipiteno (Bolzano) a fost cîștigată de austriaca Siegrid Eberle în 98,55.

• Schiorul cehoslovac Tomas Kucera a cîștigat concursul internațional de combinată nordică desfășurat timp de două zile în localitatea Le Brassus (Elveția). El a totalizat 429,20 puncte.

• Federația de specialitate a S.U.A. a definitivat lotul sportivilor care vor participa la apropiatele campionate mondiale de schi — probe nordice din Cehoslovacia.

Din lotul masculin fac parte Mike Galagher, Bob Gray, Mike Ellict, Ev Dunklee, Clark Matis, Joe McNulty și Peter Davis. În probele feminine, S.U.A. va fi reprezentată de Martha Rockwell, Barbara Britch, Trina Hosmer și Allison Owen.

ECHIPA DE HANDBAL A CANADEI NU VA PARTICIPA LA C.M.

MADRID *18 (Agerpres).* — Ca urmare a unei hotărîri a federației internaționale de handbal, echipa Canadei nu va mai participa la turneul final al campionatului mondial de la Paris, deoarece a întrebuințat jucători de altă naționalitate în meciurile preliminarii cu echipa S.U.A. Forul internațional a invitat în locul echipei Canadei formația Spaniei. În principiu, federația spaniolă a acceptat invitația. O hotărîre definitivă se va lua zilele acestea, deoarece federația din S.U.A. a introdus la rîndul său o contestație, care urmează să fie analizată luni sau marți.

Suedezul Johnny Höglin — pe care-l vedem aci luînd o turnantă — va fi încă un atu al reprezentanților Scandinaviei în apropiatele campionate europene de patinaj viteză, programate la finele săptămînii viitoare pe inelul de gheață de la Innsbruck

Foto : PRESSENS BILD

TELEX

Selecționata de rugby a Republicii Sud-Africane a jucat la Galashiels cu o reprezentativă a Scoției de sud. Jocul s-a încheiat cu un rezultat de egalitate : 3—3 (0—0).

■

În semifinala turneului internațional de hochei pe iarbă de la Bombay s-au întîlnit echipele R.F. a Germaniei și selecționata B a Indiei. Oaspeții au obținut victoria cu scorul de 1—0.

■

În cursa ciclistă de 6 zile, care se desfășoară pe velodromul din Berlinul occidental, conduce cuplul Peter Post (Olanda) — Alain van Lanker (Franța), urmat de perechile Schulze — Renz (R.F.G.) și Seeuws (Belgia) — Daler (Cehoslovacia).

■

În etapa a 25-a a campionatului cehoslovac de hochei pe gheață, echipa Slovan Bratislava a cîștigat în deplasare cu scorul de 3—2 (0—0, 2—0, 1—2) în fața formației Sparta Praga. În clasament conduce Dukla Jihlava cu 37 p, urmată de Slovan Bratislava — 35 p, ZKL Brno — 32 p.

■

La Madrid s-a disputat returul meciului dintre echipa locală Atletico și formația portugheză Porto contînd pentru primul tur al „C.C.E." la volei masculin. Gazdele au obținut victoria cu scorul de 3—1 (15—5, 9—15, 15—8, 15—5). Învingătorii și în primul joc, voleibaliștii spanioli s-au calificat pentru turul următor.

■

În cadrul turneului pe care îl întreprinde în Bulgaria, echipa poloneză feminină de baschet AZS Torun a jucat la Plovdiv cu formația locală Akademik. Oaspetele au obținut victoria cu scorul de 76—75 (26—23).

LA VARȘOVIA

Baschetbaliștii bucureșteni în luptă pentru locurile 3-4

VARȘOVIA *18 (Agerpres).* Au luat sfîrșit întrecerile în cadrul celor două grupe ale turneului internațional masculin de baschet de la Varșovia. Iată clasamentele celor două serii : GRUPA : 1. *Tallin* — 8 p, 2. *București* — 6 p, 3. *Varșovia II* — 4 p, 4. *Bruxelles* — 2 p, 5. *Sofia* — 0, GRUPA a II-a : 1. *Varșovia III* — 8 p, 2. *Praga* — 6 p, 3. *Amsterdam* — 4 p, 4. *Varșovia I* — 2, 5. *Budapesta* — 0 p.

În finala competiției se vor întîlni echipele Tallin și Varșovia III. *Selecționata orașului București va juca pentru locurile 3—4 cu echipa orașului Praga.* În ultimele meciuri disputate s-au înregistrat următoarele rezultate : Praga — Amsterdam 87—74 (48—40) ; Tallin — Sofia 94—71 (42—36).

SURPRIZE ÎN CONCURSUL ATLETIC DE LA LOS ANGELES

NEW YORK, 18. — În prima zi a concursului internațional atletic de sală de la Los Angeles, sportivul american John Lawson a cîștigat proba de o milă cu performanța de 4:00,6. Pe locul secund s-a clasat kenyanul Kipchoge Keino, campion olimpic la Ciudad de Mexico, cronometrat în 4:09,6. Și în proba de 60 yarzi garduri a fost înregistrată o surpriză : Willie Davenport (S.U.A.), medaliat cu aur la J.O. din Mexic, a ocupat locul doi, fiind întrecut de Gary Power — 7,0. Pe 1000 yarzi, australianul Ralph Doubell, l-a învins la sprintul final pe americanul Juris Luzins. Doubell a realizat timpul de 2:06,5.

ASHE ÎNVINS DE ROCHE

În semifinalele campionatelor de tenis ale statului Victoria, care au loc la Melbourne, australianul Newcombe l-a eliminat cu 6—3, 6—2, 7—5 pe englezul Taylor. Roche (Australia) a cîștigat cu 11—9, 12—14, 12—10, 6—3 în fața lui Ashe (S.U.A.). Rezultatele înregistrate în semifinalele probei feminine : Margaret Smith Court (Australia) — Karen Krantzcke (Australia) 6—2, 6—0 ; Kerry Melville (Australia) — Judy Tegart (Australia) 6—2, 6—4.

În acest an, tradiționalul circuit de turnee internaționale de tenis ale Indiei are ca vedete pe jucătorii sovietici. La Calcutta, finala probei de simplu masculin va opune pe vechea noastră cunoștință, impetuosul Aleksandr Metreveli *(în foto), campionului indian Premjit Lall. În semifinale, Metreveli a dispus de B. Singh cu 6—2, 6—4, 10—8 iar Lall s-a calificat în fața lui G. Misra : 7—9, 6—1, 6—2, 11—9.*

Mihai Țiu, cel mai bun dintre floretiștii români la ediția cubaneză a C.M

Bilanț mondial 1969

U.R.S.S., S.U.A., R.D. GERMANĂ — după 12 discipline olimpice

Continuăm astăzi serialul bilanțurilor mondiale ale anului 1969, cu alte patru discipline olimpice (scrimă, volei, baschet și polo). În cazul scrimei, vom compara ierarhia stabilită în Mexic (1963) cu cea determinată de ultima ediție a „mondialelor", de la Ha[illegible]na. Cît privește cele trei jocuri sportive, în balanță au cîntărit, în primul rînd, rezultatele campionatului european de baschet, ale „Cupei mondiale" la volei și ale „Trofeului Ungariei" la polo, iar în al doilea rînd, întîlnirile directe dintre selecționatele europene și cele de pe alte continente.

„MUȘCHETARII" ROMÂNIEI AU MAI URCAT O TREAPTĂ

Cele trei medalii cucerite de echipa feminină de floretă (aur), Ileana Drîmbă (argint) și cea masculină de floretă (bronz), precum și locurile fruntașe ocupate de Mihai Țiu (locul V la floretă) și sabreri au adus selecționata țării noastre pe un loc superior (față de J.O.) în ierarhia marilor puteri ale scrimei.

În frunte, cu un avans apreciabil datorat celor 4 titluri mondiale, reprezentativa U.R.S.S., urmată — ca și în Mexic — de cea a Ungariei. Surprinde regresul înregistrat de sportivii francezi și italieni, care au jucat întotdeauna un rol de frunte în marile competiții internaționale. Dintre campionii olimpici, doar Elena Novikova (floretă) și sabrerii sovietici au reușit să se mențină în fruntea plutonului. Celelalte probe au furnizat numeroase surprize, cea mai mare fiind realizată de vest-germanul Wessel, campion mondial la floretă.

J.O. 1968 : 1. U.R.S.S. 48 p, 2. Ungaria 38 p, 3. Franța 26 p, 4. Polonia 18 p, 5. ROMÂNIA 15 p, 6. Italia 13 p, 7. R. F. a Germaniei 6 p, 8. Mexic 5 p, 9—11. Austria, R. D. Germană și Suedia 2 p ;

1969 : 1. U.R.S.S. 65 p, 2. Ungaria 29 p, 3. Polonia 24 p, 4. ROMÂNIA 20 p, 5. Suedia 11 p, 6. R. F. a Germaniei 10 p, 7. Franța 7 p, 8. Italia 6 p, 9. Elveția 2 p, 10—11. Cuba și Japonia 1 p.

VOLEIBALIȘTII DIN R. D. GERMANA ÎN MARE PROGRES

Confruntarea celor mai bune formații de volei din lume s-a încheiat cu surprinzătoarea victorie a selecționatei R. D. Germane, care cîștigă pentru prima oară un turneu de mare amploare, înaintea reprezentativei Japoniei. Echipele U.R.S.S. și Cehoslovaciei au pierdut cîte două locuri, iar cea a Bulgariei a urcat pe cea de a IV-a poziție. Comportarea voleibaliștilor români la „Cupa mondială" a fost destul de șterșă, sextetul nostru ocupînd doar locul VII.

J.O. 1968 : 1. U.R.S.S., 2. Japonia, 3. Cehoslovacia, 4. R. D. Germană, 5. Polonia, 6. Bulgaria.

1969 : 1. R. D. Germană, 2. Japonia, 3. U.R.S.S., 4. Bulgaria, 5. Cehoslovacia, 6. Brazilia, 7. ROMÂNIA, 8. Polonia, 9. Cuba, 10. R. F. a Germaniei.

POLOIȘTII ITALIENI — REVELAȚIA SEZONULUI

După un început de sezon nu prea concludent, squadra azzurra a reușit excelenta performanță de a cîștiga (neînvinsă) „Trofeul Ungariei", competiție care a reunit cele mai puternice formații de pe glob. De altfel, întrecerile de la Budapesta au modificat radical ordinea ierarhică a celor mai valoroase team-uri, „7"-le R. D. Germane (locul VI în Mexic), clasîndu-se pe locul secund, în timp ce campioana olimpică, Iugoslavia, a ajuns tocmai pe poziția a V-a.

Echipa României, alcătuită în 1969 dintr-un amalgam de jucători ai vechii și noii generații, a înregistrat rezultate contradictorii, care nu-i pot oferi decît locul VII în clasament.

J.O. 1968 : 1. Iugoslavia, 2. U.R.S.S., 3. Ungaria, 4. Italia, 5. S.U.A., 6. R. D. Germană, 7. Olanda, 8. Cuba, 9. Spania, 10. R. F. a Germaniei.

1969 : 1. Italia, 2. R. D. Germană, 3. Ungaria, 4. U.R.S.S., 5. Iugoslavia, 6. Olanda, 7. ROMÂNIA, 8. S.U.A., 9. R. F. a Germaniei, 10. Cuba.

SUPREMAȚIA BASCHETBALIȘTILOR DIN S.U.A. NU POATE FI CONTESTATĂ DE EUROPENI

Selecționatele U.R.S.S. și Iugoslaviei au obținut fiecare cîte o victorie, în meciurile directe din cadrul campionatului european, dar cvintetul sovietic, cîștigător în finală, și-a adjudecat titlul continental. Ambele formații, ușor remaniate față de sezonul trecut, nu au demonstrat o valoare deosebită pentru a putea atacă supremația baschetului mondial, care rămîne, în continuare, dincolo de Ocean.

Sportivii români, clasați abia pe locul IX în competiția desfășurată la Napoli și Caserta, nu au reușit nici în acest an să prindă plutonul fruntașilor.

J.O. 1968 : 1. S.U.A., 2. Iugoslavia, 3. U.R.S.S., 4. Brazilia, 5. Mexic, 6. Polonia, 7. Spania, 8. Italia, 9. Porto Rico, 10. Bulgaria.

1969 : 1. S.U.A., 2. U.R.S.S., 3. Iugoslavia, 4. Cehoslovacia, 5. Brazilia, 6. Polonia, 7. Spania, 8. Italia, 9. Mexic, 10. Bulgaria.

★

În clasamentul mondial pe anul 1969, alcătuit după 12 discipline olimpice (atletism, înot, box, ciclism, caiac-canoe, lupte greco-romane, lupte libere, haltere, scrimă, volei, polo și baschet) conduce U.R.S.S. cu 107 p, urmată de : 2. S.U.A. 55 p, 3. R. D. Germană 52 p, 4. Polonia 44,5 p, 5. Ungaria 42 p, 6. ROMÂNIA 40,5 p, 7. R. F. a Germaniei 37,5 p, 8. Bulgaria 31 p, 9. Italia 28 p, 10. Suedia 24 p, 11. Japonia 23,5 p, 12. Iran 20 p, 13—14. Cehoslovacia și Franța 18 p, 15. Iugoslavia 17 p, 16. Brazilia 11 p, 17. Olanda 10,5 p, 18—19. Elveția și Finlanda 9,5 p, 20—22. Anglia, Australia și Danemarca 9 p.

Tiparul : I. P. „Informația", str. Brezoianu nr. 23—25, București

40368

PROLETARI DIN TOATE ȚĂRILE, UNIȚI-VĂ!

Redacția și administrația: str. Vasile Conta nr. 16, tel. 11.10.05, interurban 72 și 286. Telex sportrom buc. 180.

sportul

4 pagini 30 bani

Anul XXV — Nr. 789 (6223) ZIAR AL CONSILIULUI NAȚIONAL PENTRU EDUCAȚIE FIZICĂ ȘI SPORT Marți 20 ianuarie 1970

ÎN MUNȚI, ÎN CĂUTAREA... FOTBALIȘTILOR

Poate că mulți gîndesc că Rapidul fără Dan, Răducanu, Lupescu, Dumitru, Neagu și Angelescu nu mai este... Rapid. Au și n-au dreptate. Au — pentru că fără „constelația" amintită echipa pare fără sare și piper, un Rapid fără gabarit, fără fum, fără iz de praf de cărbune... N-au — pentru că oricînd, oriunde, și oricîți ar fi, rapidiștii, chiar și cei de micro-calibru, gen Năsturescu, Greavu, Dinu, Codreanu, arată într-un mod aparte, foarte caracteristic, foarte personal.

I-am privit, minute în șir, „prăvălindu-se", ca o liotă de copii zburdalnici, de pe un deal în vale, escaladînd din nou dealul, și încă o dată, de trei ori, de patru, de zeci de ori, aparent un joc practicat cu voluptate, în fapt...

„Rapidiștii muncesc ca la galere!"

..În fapt, antrenament tare („pregătire fizică generală"), care le-a aprins tuturor foc în obraji, muindu-le părul în „rîulețe" de transpirație.

A urmat un joc pe un lat de teren, un fel de hîrjoană ambițioasă care reducea la scară evoluția caracteristică a Rapidului pe teren mare. Același Codreanu, crîncen în orice cursă, în orice acțiune, același Năsturescu, hopa-Mitică debordant, setos de gol, același Greavu — zburător, cu foarfeci surprinzătoare și spectaculoase. În fine, aceeași cinematografică bucurie de gol a rapidiștilor, unică în felul ei în țara noastră.

...Un pocnet din palme al antrenorului Cristescu și cele două formații pleacă în monom alergător în sus, pe Cioplea, la Hotelul Predeal. Ex-

Marius POPESCU

(Continuare în pag. a 3-a)

REZULTATE VALOROASE ÎN „CUPA UNIRII" LA POPICE

Membrii loturilor naționale de popice, care se pregătesc în vederea campionatelor mondiale din Italia, au răspuns favorabil invitației făcute de comisia de specialitate a județului Brașov, participînd — alături de sportivii din localitate — la o interesantă competiție individuală, dotată cu „Cupa Unirii". Întrecerile s-au desfășurat pe arenele Flacăra (masculin) și Metrom (feminin).

Selecționabilii au arătat o pregătire avansată, obținînd rezultate valoroase. Mai semnalăm noul record al județului Brașov realizat de tînărul L. Kiss (953 p.d.) ca și recordul arenei Flacăra stabilit de fostul campion mondial *I. Micoroiu* (L), cîștigătorul concursului, cu 1013 p.d. Îl urmează în clasament Gh. Silvestru (L) 964, L. Kiss (Brașov) 953, I. Băiaș (L) 952, P. Purje (L) 921, I. Tismănaru (L) 915, A. Vrînceanu (L) 913, D. Szemeni (Brașov) 909, V. Măntoiu (L) 909, D. Dumitru (L) 889 p.d. La fete, primul loc a revenit brașovencei Livia Răstăman cu 457, urmată, în ordine, de Ana Marcu (L) 447, Margareta Szemani (L) 429, Cornelia Moldoveanu (L) 427, Crista Szőcs (L) 426, Elena Clim (Brașov) 404, Florica Neguțoiu (L) 401, Elena Cernat (L) 402, Elena Trandafir (L) 400 și Mariana Antuș (L) 399.

C. GRUIA
coresp. principal

EDITURA NOASTRĂ

Editura specializată în publicarea de cărți sportive împlinește astăzi 20 de ani de la înființare. În două decenii, editura a expus pe tejghelele librăriilor și a trimis în rafturile bibliotecilor sute de titluri și teme, unele foarte utile, altele mai puțin, unele amuzante, altele deloc, dar, ceea ce nu se poate nega, este varietatea mare a sortimentului, cum se spune în comerț.

Negotul cu cartea este o îndeletnicire nobilă, care se învață și se perfecționează. Editura sportivă are o experiență minimă în raport cu istoria, de aceea îi vom acorda circumstanțe atenuante pentru erorile și bîjbîielile anilor de debut. Cu mult mai încurajatoare ni se pare activitatea ultimului an, 1969, al cărui bilanț strălucit lasă să se întrevadă o perspectivă optimistă în opera editorială. Diversitatea subiectelor atacate în ultima vreme, ținuta grafică mai îngrijită, preferința mai marcată pentru autorii autohtoni de competență certă, alegerea cu discernămînt a temelor — iată cîteva dintre elementele de progres ale Editurii C.N.E.F.S.

Cunoaștem dificultățile planului editorial ale acestei instituții departamentale. Necesitatea de a face, în același timp, operă de instruire, de documentare, de educație, de propagandă — limitează întrucîtva opțiunile editurii. Am pledat însă și continuăm să pledăm pentru evitarea unei singure concesii: aceea făcută inculturii, în general și inculturii sportive, în special. Într-o epocă în care a devenit evidentă imperioasa nevoie de a redeștepta gustul oamenilor (și cu precădere al tineretului) pentru sport, sarcina editurii de cărți sportive se înnobilează și mai mult. Ea trebuie să ofere un material de lectură atrăgător, în primul rînd, și apoi convingător. Povești, multe povești cu eroi nepieritori ai cronicii sportive, biografii tentante și educative, lucrări cu caracter enciclopedic, romane de ficțiune cu subiecte din arenă, poeme închinate stadionului și actului sportiv, antologii întrunind semnăturile marilor scriitori ai lumii, istoria mereu repovestită a jocurilor olimpice antice și moderne, albume înfățișînd cununia sportului cu artele plastice — iată numai cîteva din sugestiile care ar putea constitui liniile directoare ale unui plan editorial.

La aniversarea de azi se cuvin felicitări întregului colectiv al editurii, nu fără nădejdea că la aceeași sărbătoare forul tutelar ne va oferi surpriza unei noi titulaturi, care să se potrivească deopotrivă caracterului și tradiției editoriale. „Arena", „Olimpia", „Start", „Stadion", „Palestra" sună oricum mai frumos (și mai normal) decît titulaturile enigmistice cuprinse în inițiale sau cele expozitive și fără sfîrșit, de tipul „editura pentru...". Ocazia ar fi foarte nimerită și pentru instituirea „premiilor cărții sportive", propuse recent de redacția noastră.

Victor BANCIULESCU

Corespondență din Tel Aviv, de la IOAN CHIRILĂ

„OLIMPICII" ÎN FAȚA CELUI DE-AL DOILEA TEST

TEL AVIV, 19 (prin telefon de la trimisul special al revistei „Sport"). Mîine seară (n.r. azi), în nocturnă, cochetul stadion „Bloofield" din localitate va găzdui cel de-al doilea meci dintre reprezentativa olimpică de fotbal a României și echipa națională a țării gazdă.

Amintindu-vă că vremea este foarte frumoasă aici, pe țărmul Mediteranei, unde temperatura nu scade decît noaptea sub 20 de grade, iată, pe scurt, și ultimele amănunte referitoare la partida de marți seara:

Echipa română, înconjurată cu o deosebită atenție și simpatie la Tel Aviv, s-a antrenat zilnic, cu tot efectivul, sub rezerva că Grozea, Bădin și Both — marcați de ușoare întinderi musculare — au fost supuși unui regim mai lejer, de revenire, sub stricta observație a dr. Florian. În rest, toți jucătorii se simt excelent, și antrenorul Mărdărescu ne-a comunicat formația cu care intenționează să abordeze al doilea meci al turneului din Israel: Adamache-Ivăncescu, Bădin, Pescaru, Popovici-Antonescu, Tătaru, Both-Grozea, Oblemenco, Tufan.

După cum se vede, „olimpicii" vor prezenta publicului israelian două noutăți: constănțeanul Antonescu și universitarul craiovean Colemenco, despre care aș vrea să știți că se bucură aici de o atenție specială, datorită renumelui, recunoscut, de excepțional șuter.

În ceea ce-i privește pe jucătorii israelieni, trebuie să vă comunic că, surprinzător, antrenorul Schäeffer s-a declarat mulțumit, în ciuda înfrîngerii de jocul echipei sale în prima partidă, anunțînd, în linii mari, aceeași formație. Este de așteptat, însă, o singură modificare care poate schimba radical „temperamentul" atacului israelian: introducerea renumitului Spiegler, un jucător foarte apreciat, un fel de vedetă a fotbalului local, recent reîntors din Anglia unde a fost invitat, probabil în scopul unui transfer, de cunoscutul club Chelsea.

„Jocul de cap", exercițiu cu temă sub supravegherea antrenorului Valentin Stănescu
Foto: V. BAGEAC

HOCHEIȘTII ȘI ÎNCHEIE STAGIUL DE PREGĂTIRE ÎN CEHOSLOVACIA

● Un mesaj adresat constructorilor patinoarului artificial din București ● Atmosferă de optimism și de încredere ● Un rezultat bun: 6—5 cu Opava ● Biro și Pană restabiliți ● Lotul se întoarce simbătă

OPAVA, *19 (prin telefon).* — Iarna și-a reluat ofensiva în Europa. E frig, ninge, viscolește. Am ajuns la Opava cu întîrziere, găsind această localitate, plasată la peste 300 de km de Praga, îngropată literalmente în zăpadă. Dar intemperiile n-au prejudiciat pregătirile lotului român de hochei, aflat aici de la 7 ianuarie, fiindcă Opava dispune de un admirabil patinoar artificial acoperit. Ne-am dat seama încă o dată cît de important este să ai măcar O SINGURĂ bază sportivă de acest fel, în stare să înfrunte rigorile iernii. Și am înțeles, în mare măsură, unde stau secretele succeselor și popularității hocheiului cehoslovac.

Tricolorii au efectuat în aceste zile un program de pregătire judicios. S-au împletit în tematica lui pregătirea fizică generală cu exercițiile specifice, au avut loc cîteva jocuri de verificare.

Primul lucru care mi s-a cerut a fost colecția ziarului „Sportul", începînd cu ziua de 8 ianuarie. Prevăzător, am avut-o în valiză. Acum, tot timpul liber al jucătorilor este afectat lecturii, foile jurnalului circulînd într-o rotație neplanificată. Se comentează aprig rezultatele tragerii la sorți în turneul final al Campionatului Mon-

Aurel PREDESCU

(Continuare în pag. a 4-a)

„ANUL COMPETIȚIONAL 1970 TREBUIE PRIVIT ÎN PERSPECTIVA PREGĂTIRILOR PENTRU J.O."

Interviu cu tovarășul VASILE IONESCU, președintele Federației române de scrimă

În marea familie a disciplinelor sportive practicate la noi, scrima s-a impus tot mai convingător, an de an, ocupînd în prezent o poziție fermă, de necontestat. Este o realitate dovedită de un șirag de succese care fac să se vorbească tot mai mult de o veritabilă școală românească. Firește, bucurîndu-ne de strălucirea prezentului, încercăm să sondăm și perspectiva unor viitoare izbînzi. Ne va oferi scrima în continuare satisfacții? Există premise pentru a justifica optimismul? Sînt necesare măsuri destinate să favorizeze permanența succeselor mușchetarilor români?

Iată esența dialogului nostru cu tovarășul *Vasile Ionescu*, președintele Federației române de scrimă.

Am dori să debutăm în această discuție cu o întrebare referitoare la anul care s-a încheiat: cum apreciați în ansamblu bilanțul scrimerilor noștri?

— 1969 a fost, poate, anul cel mai rodnic pentru scrima românească. Au fost înregistrate succese în toate marile competiții internaționale — locul 1 în „Cupa Romei", același loc în „Cupa Martini" la floretă fete, apoi succesele nete din „Cupa Jeanty" și la campionatele balcanice și, ca un corolar, titlul de campioană mondială la floretă feminină, în Cuba. Floretistele noastre au realizat, la Havana, aceeași performanță de proporții pe care au reușit-o la Montreal, în 1967, floretiștii. Un bilanț cifric arată că în 1969 am obținut 34 locuri 1, 20 locuri 2 și 18 locuri 3 în 35 de competiții internaționale.

Ce factori considerați că au adus cea mai substanțială contribuție la suita succeselor din anul pre-

Tiberiu STAMA

(Continuare în pag. a 2-a)

La Timișoara

Partide disputate în turneul de handbal feminin

TIMIȘOARA, 19 (prin telefon, de la trimisul nostru). În sfîrșit, campionatul feminin de handbal, care pînă acum nu ne-a prea adus satisfacții, a oferit luni după-amiază puținilor amatori de handbal din Timișoara, care s-au hotărît să facă drumul pînă la sala Olimpia, cîteva partide de mare spectacol. Lupta pentru evitarea retrogradării, dar și disputa pentru întîietate (se apropie etapele decisive!) au furnizat întîlniri echilibrate, în care rezultatele s-au decis în ultimele minute.

RAPID — PROGRESUL 16—11 (8—1). Trezindu-se în ceasul al 12-lea (mai bine mai tîrziu decît niciodată) feroviarele au evoluat excelent, poate ca niciodată pînă acum în acest campionat, realizînd o victorie prețioasă în lupta pentru evitarea retrogradării. Ele au jucat cu ambiție, agresiv în apărare, cu viteză în atac, surclasîndu-și adversarele timp de 35 de minute (scor 13—1). În finalul jocului, Progresul a putut reduce din handicap pentru că la Rapid au fost introduse rezervele. Cele mai multe puncte au înscris: Petrache (4), Vasilescu (4) — Rapid; Bogan (3), Constantinescu (3) — Progresul. Au arbitrat: V. Cojocaru și N. Andreea (Craiova).

CONSTRUCTORUL TIMIȘOARA — C.S.M. SIBIU 14—8 (4—5). Sibiencele au reușit să-și pună în dificultate adversarele doar o repriză, căci în partea a doua a jocului maturitatea și superioritatea tehnică a handbalistelor de la Constructorul și-au spus cuvîntul. Cele mai multe puncte au realizat: Șauer (8) pentru Constructorul și Dragoș (3), Birthelmer (3) pentru C.S.M. Sibiu. Au condus: G. Lungu și A. Albu (Brașov).

UNIVERSITATEA TIMIȘOARA — RULMENTUL BRAȘOV 16—12 (5—7). Nu mult a lipsit ca în această partidă să se realizeze una dintre cele mai mari surprize ale campionatului. Rulmentul, în pro-

Călin ANTONESCU

(Continuare în pag. a 2-a)

LOTUL DE FOTBAL AL ROMÂNIEI A SOSIT ÎN BRAZILIA

RIO DE JANEIRO, 19 (Agerpres). — Luni la amiază, lotul de fotbal al României a sosit la Rio de Janeiro. La aeroport, fotbaliștii români au fost întîmpinați de reprezentanți ai fotbalului brazilian. Jucătorii români vor susține — conform programului anunțat — primul meci la 22 ianuarie, cu echipa Cruzeiro, la Bello Horizonte.

EXPOZIȚIA CĂRȚII DE SPORT

Cu prilejul împlinirii a 20 de ani de la înființarea Editurii C.N.E.F.S., astăzi la ora 13, la sediul Consiliului Național pentru Educație Fizică și Sport, din str. Vasile Conta 16, etajul VIII, va avea loc deschiderea expoziției **„Cartea de sport în România".**

ÎNCEP SĂ SE CONTUREZE FAVORIȚII CAMPIONATULUI MONDIAL DE BOBLET

Ion Panțuru, în orele de pregătire, la poalele Alpilor, împreună cu echipierii săi

St. Moritz, 19 (prin telefon). — Primele două antrenamente oficiale, de duminică și luni, s-au transformat pentru echipajele din Spania, R.F.G., Anglia, S.U.A., Austria, Franța și Japonia în adevărate concursuri de selecție, care vor continua doar marți, întrucît miercuri și joi organizatorii nu mai permit accesul pe pistă decît unui număr de două echipaje din fiecare țară.

În cele două manșe de antrenament de duminică, cele mai bune rezultate le-au obținut: Gruber (Austria) 2:36,35; Zimmerer (R.F.G.) 2:37,20; De Zordo (Italia) 2:37,52; Panțuru (în echipaj cu Zangor) 2:38,02; Evelyn (Anglia) 2:38,24; Pitka (R.F.G.) 2:38,48; Floth (R.F.G.) același timp; Gehring (Canada) 2:38,86; Lamey (S.U.A.) 2:39,93; Kaltenberger (Austria) 2:38,95. Echipajul secund al României (Panaitescu-Neagoe) 2:40,45.

Luni s-a desfășurat o singură manșă, organizatorii vrînd să menajeze pîrtia care a suferit o mică spărtură în „Virajul potcoavei". Cele mai bune rezultate: Floth 1:17,39; Zimmerer 1:18,11; Panțuru 1:18,19; Storey (Canada) 1:18,30; Baturone (Spania) 1:18,43; Gruber 1:18,51; Pitka 1:18,57; Kaltenberger 1:18,59; Vicky (Elveția) 1:18,65; Hora (Cehoslovacia) 1:18,66; De Zordo 1:18,75; Lamey 1:18,79.

De menționat că, resimțindu-se în urma unui mai vechi traumatism (rupere de fibre musculare la piciorul stîng) și cu recomandarea medicului, Panțuru nu a luat parte activ la acțiunea de împingere din start, fapt care dă o semnificație cu totul deosebită rezultatului său de luni.

ÎNVĂȚAȚI SCHIUL cu Mihai Bîră

„CRISTIANIILE"

Aceste nume desemnează o serie de viraje derapate, în care pe toată durata ocolirii schiurile sînt paralele și în poziții de derapaj. Există o simetrie nu numai în ceea ce privește direcția, ci și în legătură cu încărcarea schiurilor. Procedeul la origine a fost creat de norvegieni, pe timpurile cînd capitala lor Oslo se numea Cristiania. Există astăzi un număr foarte mare de tipuri de cristianii, în funcție de starea zăpezii, de inclinația pantei, de viteză, de eficacitatea dorită sau de abilitatea schiorului. Ținînd seama de „vechimea" dv. în această disciplină, de volumul cunoștințelor și precaritatea echilibrului, pentru învățarea cristianiilor paralele vom folosi un drum puțin ocolit sprijinindu-ne pe deprinderile dv. de schior, formate în scurta perioadă în care ne consultăm. Astfel, vom utiliza ca o treaptă a învățării, păstrînd scopul, final, *cristianiile prin schimb de greutate*, cunoscute și sub numele de „intermediare" sau „în doi timpi", prin aceea că schiurile nu sînt permanent paralele și apropiate, ci în faza de declanșare folosesc descărcarea succesivă a cîte unui schiu, care este deplasat lateral și introdus în ocolire. Tot în mod succesiv sau în doi timpi se petrece și schimbarea muchiilor, mai întîi la schiul exterior, urmat la un interval și de cel interior. Acest tip de viraje este ușor de învățat, pentru că în momentul delicat al declanșării, schiurile fiind depărtate, suprafața de sprijin este mai mare, iar intervențiile schiorului pentru reali

(Continuare în pag. a 2-a)

BEATRICE HUȘTIU la Poiana Brașov

De duminică, campioana noastră de patinaj artistic (senioare), Beatrice Hușțiu, se antrenează pe gheața patinoarului artificial de la Poiana Brașov. Ea urmează un stagiu special de pregătire de două săptămîni sub conducerea antrenorului Victor Neagu (Dinamo), în vederea participării la apropiatele campionate europene de la Leningrad, programate între 4—8 februarie.

LA TULCEA — UN NOU CLUB NAUTIC

Mîine va avea loc, la Tulcea, constituirea clubului nautic județean, care va coordona activitatea a numeroase secții comunale, precum și a subcentrului din Crișan. Se preconizează ca sarcina pregătirii tehnice a tinerilor caiaciști și canoiști din Delta Dunării să fie încredințată maestrului emerit al sportului Igor Lipalit.

LOTUL POLONEZ PENTRU INTERNAȚIONALELE DE TENIS DE MASĂ ALE ROMÂNIEI

Federația poloneză de specialitate a definitivat lotul care va fi prezent la internaționalele de tenis de masă ale României din 5—8 februarie. Este vorba de Danutza Kalinska, Czeslava Noworyta, Woldt Woznicka și Andrzej Domicz.

ROMÂNIA — IRAN

În primul tur al „Cupei Davis" 1970 Reprezentativa de tenis a țării noastre printre favoritele marii competiții

Citiți amănunte asupra tragerii la sorți în pag. a 4-a

EXISTĂ CORELAȚIA NECESARĂ ÎNTRE PREGĂTIRE ȘI OBIECTIVELE DE PERFORMANȚĂ ?

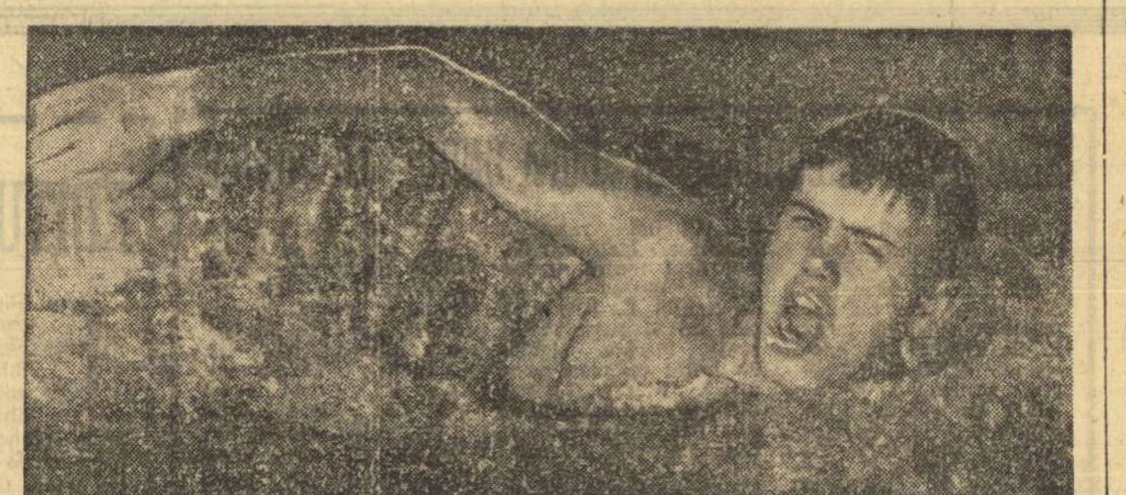
După un debut promițător în primăvară (13 recorduri naționale), E. Almer nu și-a mai confirmat performanțele în continuarea sezonului 1969.

Activitatea înotătorilor fruntași din țara noastră, în anul ce s-a scurs, a reliefat și alte aspecte, care pentru masa largă a iubitorilor acestui sport sînt de neînțeles. Mai concret, o serie de tineri talentați, și alături de ei sportivi deja consacrați, printre care Eugen Almer și Anca Andrei din Reșița (antrenor I. Schuster), Cristina Stănescu, Cristina Balaban, Nicoleta Ștefănescu, Angel Șoptereanu (antrenor R. Drăgușanu), sau Liviu Copcealău (antrenor Cr. Vlăduță) au obținut cele mai bune performanțe în luna aprilie, pentru ca în toiul verii, atunci cînd selecționatele noastre erau angrenate în cele mai importante competiții ale anului, să nu repete nici măcar cifrele cu care au fost creditați în primăvară.

E. Almer, de pildă, pe care majoritatea specialiștilor îl consideră ca unul dintre cei mai talentați crauliști ai țării, înota în aprilie 400 m în 4:27,3, iar 1 500 m în 18:01,3, pentru ca la „Cupa Europei" rezultatele sale să se situeze la cifra peste 4:40,0 și, respectiv, 18:30,0. Exemple asemănătoare ne-au oferit și Cristina Balaban sau Cristina Stănescu. Prima, în accentuată revenire de formă, a corectat în primăvară recordurile naționale la 200 m și 400 m liber, 200 m și 400 m mixt, aducîndu-ne aminte de performera care în vara lui 1966, la Utrecht, aducea țării noastre prima medalie la un campionat european. Iar participarea sa, în continuă ascensiune, ștergea din tabela recordurilor (proba de 100 m bras) una dintre cele mai vechi cifre. Cunoscînd seriozitatea în pregătire a celor două sportive dinamoviste, nimeni nu se îndoia că performanțele respective urmau să fie serios îmbunătățite în lunile de vară. Și totuși...

Un alt fenomen greu de înțeles s-a petrecut și cu grupa antrenorului dinamovist Cristian Vlăduță. Acesta și-a pregătit cu multă tenacitate (a avut și condiții superioare de antrenament) elevii pentru campionatul național al copiilor (începutul lunii august), iar strădania acestora s-a materializat într-o serie de performanțe promițătoare. Din păcate însă, cifrele au rămas cu totul izolate la concursurile care au urmat pînă la sfîrșitul sezonului competițional (printre ele și întrecerile Dinamoviadei), absența de la start a micilor performeri dinamoviști fiind nu o dată viu comentată.

Exemplele respective (și nu sînt singurele) ridică o întrebare deosebit de simplă : **care au fost rațiunea și obiectivele pregătirii dintr-un an întreg, în cazul sportivilor de față ? Oare satisfacțiile cuceririi unor titluri de campioni,** fără o prea mare concurență și, eventual, corectarea unor recorduri de valoare îndoielnică pe plan internațional pot reprezenta țelul unei îndelungate pregătiri a acestor sportivi fruntași ?

În mai toate țările în care înotul cunoaște o largă dezvoltare, sportivilor le sînt planificate, cu oarecare aproximație, două perioade de vîrf (ne referim la forma sportivă) ; una, în lunile martie—aprilie, cînd se desfășoară, de regulă, campionatele naționale în bazine acoperite, și o a doua, în lunile august—septembrie, cînd au loc îndeobște marile competiții internaționale. Și în orientarea calendarului competițional elaborat de federația română de specialitate, accentul este pus pe cele două perioade. De altfel, o serie de sportivi pregătiți de antrenorii Gh. Dimeca, I. Tothpal sau P. Lovas și-au realizat cele mai bune performanțe, exact în lunile respective, ei fiind de regulă oamenii de bază ai echipelor naționale.

Ca în fiecare an, colegiul central de antrenori a stabilit obiective (și mijloace de realizare) concrete pentru înotătorii de frunte ai țării. Dar tot ca de obicei, aceste idei au rămas în domeniul scriptelor, majoritatea tehnicienilor conducîndu-se după propriile lor păreri și mai ales interese (a se citi participarea la diverse concursuri internaționale). Este, în primul rînd, vina federației de specialitate, care nu controlează suficient modul în care sînt duse la îndeplinire propriile hotărîri (sancțiunile sînt atît de rare...), și nu caută să coreleze interesele generale ale natației noastre cu cele ale unor cluburi fruntașe. Aceste slăbiciuni au permis nu rareori unor antrenori să acționeze la îndemnul inspirației de sezon, sau al atracției unor deplasări peste hotare, în detrimentul îndeplinirii unor planuri bine concepute, la care adesea au contribuit personal.

Atrăgînd în mod serios atenția asupra acestor carențe, ne gîndim la faptul că ele s-ar putea manifesta și în acest an, cînd cei mai buni sportivi ai țării vor fi chemați la examenele Balcaniadei și „europenelor". Dacă, bineînțeles, nu vom face în așa fel ca rațiunea să domine întreaga activitate a celor ce conduc destinele natației românești...

Adrian VASILIU

break!stop!...box!

LA MULȚI ANI, BOX!

...Seară de iunie, 1969. „Învingător la puncte și campion european la categoria grea, Alexe Ion !" A patra medalie de aur cucerită de boxerii români. Urale... telexuri...

...„Dovediți multă cutezanță acceptînd să înfruntați pe boxerii români, care au cea mai bună echipă amatoare din lume !" (negru pe alb, semnat într-un ziar francez de conducătorul pugiliștilor americani aflați în Europa, în preziua meciului Franța — România de la St. Brieuc)... Noi am căutat în această declarație nuanțe de complezență și de publicitate, dar francezii au luat-o în serios, mai ales după ...4—16 !

...Într-o pauză, la Snagov, la recenta consfătuire a antrenorilor de box, profesorul Al. Vladar intervine în „disputa" dintre un constănțean și un piteștean : „Și totuși, reflexele în box se manifestă prin reacțiile motorii ale organismului, la o modificare a mediului extern, așa că Teodorescu are dreptate cînd susține că în pregătirea boxerilor trebuie să ținem seama de... !". La Dublin, după o lecție la „mănușa-palmă", predată lui Cuțov de antrenorul Titi Dumitrescu, secretarul federației irlandeze de box a deschis discuția despre... posibilitatea angajării unui antrenor român, care să se ocupe de pregătirea reprezentativei Irlandei.

...La ședința secției de box a clubului Dinamo București s-a analizat — printre altele — și situația școlară a boxerilor Constantinescu, Dobrescu... În avion, deasupra Irlandei, discutau boxerii între ei : „...eu am citit că Golfstreamul, acest curent marin care, prin masele de aer umed create, ridică temperaturile medii anuale cam cu zece grade Celsius, atinge și coastele insulelor astea și..."

...La Glasgow, Ciucă nu pierduse meciul cu McHugh, dar primul lucru pe care l-a făcut, cînd s-a pronunțat decizia, a fost acela de a felicita adversarul și pe antrenorul acestuia. Am auzit că și telespectatorii i-au aplaudat sportivitatea !

...Monea, în drum spre hotel : „Știți, maestre, eu sînt căpitan de echipă în deplasarea asta, și vreau să ajung cu vreo zece minute înainte de ora stabilită. Lungesc pasul !" ...Și l-a lungit !

...Tradiționala masă comună după întîlnirea cu scoțienii. Conducătorul delegației noastre îl roagă pe Cuțov să meargă la etajul doi și să-l anunțe pe Dobrescu că a întîrziat cinci minute. Nici nu s-a ridicat bine Cuțov de pe scaun, și a intervenit Alexe : „Vă rog să-mi permiteți mie să urc cele două etaje. Eu n-am boxat astă-seară !... Primele cuvinte ale lui Paul Dobrescu, înainte de a se așeza pe scaun au fost : „Vă rog să mă scuzați !"... În cuvîntul său, președintele federației scoțiene de box a elogiat și... disciplina băieților noștri !

...Cinci candidați români pentru două locuri pe lista arbitrilor internaționali de box ! La sfîrșitul examenului, un membru al comisiei AIBA spunea : „Destul de grea alegerea celor doi, fiindcă toți cinci s-au prezentat excepțional !"

...La sediul F.R. Box, un microinterviu :

— Anul 1969 a constituit pe plan internațional o creștere a prestigiului boxului românesc. Ce ne puteți spune despre acest succes ?

— La nivelul echipei reprezentative sîntem descoperiți la categoriile semiușoară și mijlocie... Ne pregătim intens pentru europenele de juniori-1970... Încercăm noi forme pentru îmbunătățirea activității competiționale interne...

...Zori de ianuarie, 1970. Undeva, pe plaiuri bănățene, maestrul Petre Pop, sprijinindu-și tîmplele ninse în barnicele-i palme, pregătește o nouă zi de muncă : „Pe Niculăiță trebuie să-l învăț directul de stînga... Lui Ilieș nu-i prea reușesc eschivele..."

...LA MULȚI ANI, BOX !

Constantin CHIRIAC

ANUL COMPETIȚIONAL 1970

(Urmare din pag. 1)

cedent ? Factorul sportivi ? Factorul antrenori ? Au fost cumva și alții ?

— *Sportivii și antrenorii au merite incontestabile în obținerea acestor multiple succese. Sportivii s-au arătat mai conștienți în misiunea lor, au dovedit un plus de responsabilitate. Antrenorii n-au măsurat niciodată timpul de antrenament, au adus noutăți în procesul de pregătire. Și unii și alții (la care aș adăuga și pe medicul lotului) și-au confirmat calitățile, talentul, priceperea. Rezultatele remarcabile ale anului 1969 n-ar fi fost, însă, posibile fără sprijinul conducerii CNEFS care a acordat acestui sport un credit larg, mai ales în direcția asigurării asistenței tehnice la toate marile concursuri.*

După rezultatele obținute este de așteptat ca scrimerii noștri să asalteze cu încredere și competițiile anului 1970. Există temeiuri să sperăm că ei vor adăuga noi verigi la lanțul succeselor românești ?

— Noi considerăm că da. În această privință a fost pregătit un teren dintre cele mai fertile. De pildă, antrenorii vor urmări mai riguros creșterea potențialului fizic și a bagajului tehnic și tactic al sportivilor, mai ales la spadă și sabie, accelerînd progresul acestor probe și alinierea lor valorică la nivelul floretei. În aceeași măsură, antrenorii vor aduce în pregătire unele elemente noi, în măsură să reprezinte necunoscute pentru adversarii trăgătorilor noștri. Apoi, a fost asigurat un calendar competițional și mai dens, ca o modalitate directă de a realiza o verificare temeinică a loturilor reprezentative. În acest sens, trebuie apreciat faptul că numărul competițiilor internaționale depășește cifra de 40. În fine, federația n-a scăpat din vedere și alt aspect : lărgirea loturilor prin includerea unor elemente tinere, de certă perspectivă. Aceasta și ca o necesitate obiectivă : scrima nu dispune de o bază de masă ; ea își împrospătează cadrele cu sportivi care apar periodic pe primul plan al performanțelor. O atenție permanentă se manifestă și față de juniori și tineret. Și în cazul lor există un program competițional bogat, mai complex în raport cu anii precedenți. Loturile au fost cristalizate, s-a stabilit planul de acțiune pînă la C.M. de la Minsk. Nu vrem să ne dezmințim. Și apoi trebuie știut că o parte dintre trăgătorii foarte tineri vor intra în discuție pentru J.O. din 1972. De altfel aș vrea să precizez că toate rezultatele scrimei noastre sînt privite în perspectiva viitoarei Olimpiade. În această privință s-ar putea ca anul 1970 să fie mai puțin spectaculos decît 1969 deși nu vor lipsi succesele.

Practicarea scrimei de performanță comportă pe alocuri dificultăți materiale. Credeți că în anul 1970 acestea vor fi integral depășite ?

— *Problema dificultăților materiale nu va fi integral rezolvată nici în 1970, probabil nici pînă la J.O. datorită fondurilor insuficiente acordate federației noastre pentru articole de import, lame și aparatură electrică îndeosebi. Dar, principala dificultate o constituie lipsa unei săli, așa cum au toate țările cu pretenții la un loc fruntaș în ierarhia de pe glob. Nutrim speranța că conducerea CNEFS va găsi în cele din urmă o soluție pentru rezolvarea problemei. Subliniez : existența unei săli ar favoriza o mai eficientă pregătire, totodată ar rezolva delicata problemă a găzduirii competițiilor interne și internaționale. Un singur exemplu, acut : acum, după pregătirea de iarnă, nu vedem unde am putea asigura antrenamentele celor peste 50 de sportivi care se pregătesc la nivelul loturilor. Fiindcă în București scrima nu dispune de o sală care să rezolve o asemenea cerință...*

„CUPA UNIRII" LA HANDBAL

La Sibiu, în organizarea asociației sportive Independența a început duminică un turneu de handbal masculin dotat cu Cupa Unirii. Participă echipele : Independența Sibiu, Textila Cisnădie, Metalul C. Mică (din categoria B) și A.S.A. Sibiu (din campionatul județean). Iată primele rezultate înregistrate : A.S.A. Sibiu — Independența 16—15 (8—7). Textila Cisnădie — A.S.A. Sibiu 17—14 (9—6), Independența Sibiu — Metalul C. Mică 20—13 (7—6).

ILIE IONESCU, coresp.

Început de an, la secția moto Steagul roșu Brașov

SEMINȚE ÎN TEREN FERTIL...

Motocrosiștii brașoveni își continuă antrenamentele. Iată-i în pragul iernii, în apropiere de vîrful Omul, în cadrul unei „excursii" de relaxare și menținere a pregătirii fizice.

După un drum anevoios, presărat cu înfrîngeri și... necazuri în cadrul secției de motociclism a clubului sportiv Steagul roșu Brașov, la orizont au început să apară speranțe. Ultimele întreceri ale anului 1969 au marcat un reviriment, alergătorii brașoveni, conduși și antrenați de veteranul echipei naționale, Otto Stefani, numărîndu-se printre principalii animatori ai concursurilor de motocros. Comportarea sportivilor Iosif Bartha (locul IV), Gheorghe Voicu (9) la tineret, Traian Moașa (5), Francisc Szinte (7), la clasa 250 cmc, Otto Stefani (2), Adam Krisbay (3), P. Lucaci (6) la proba de 500 cmc, din cadrul campionatului republican de motocros, dă măsura exactă a activității secției brașovene, aflată în plină revenire.

Cu excepția lui Otto Stefani, toți cei menționați sînt alergători, tineri, cu reale aptitudini. Antrenorul secției, Otto Stefani, Paul Müller, mecanic și instructor voluntar, și Ilie Bărbulescu, vicepreședinte al clubului Steagul roșu, cei cu care am discutat asupra proiectelor motocicliștilor brașoveni în noul an, au fost în unanimitate de părere că tinerii lor alergători sînt capabili de rezultate și mai bune. Ei n-au putut ajunge la un randament valoric superior, datorită unor greutăți de ordin material. Și cum, în motociclism, performanța se obține de un alergător bun pe o motocicletă bună, s-a întîmplat adesea ca din cauza lipsei de piese sau a defecțiunilor neremediate, brașovenii să concureze pe mașini nepuse la punct, care se opreau cînd le era lumea mai dragă.

— **Avem nouă alergători și tot atîtea motociclete de concurs,** ne-a spus Otto Stefani. **Ducem însă lipsă de mașini pentru antrenament. Pînă nu de mult, ne pregăteam pe motociclete S.R.** (n.n. motoare fabricate în uzina brașoveană), **dar ele s-au uzat și nici n-am mai fost ajutați să le recondiționăm. Mai mult, unele reparații și piese mai mici le-am făcut cu banii noștri.**

— Cum s-au „comportat" motocicletele de proveniență proprie?

— **După părerea mea, foarte bine,** ne-a răspuns mecanicul secției, Paul Müller. **E suficient un singur exemplu: reșițeanul W. Hirschvogel a cîștigat titlul de campion național la viteză, clasa 250 cmc, pe anul 1969, cu un motor Steagul roșu, cumpărat de la uzina noastră. Pentru categoria tineret, sînt motoare ideale.**

— **Singura problemă mai costisitoare,** intervine Ilie Bărbulescu, **ar fi confecționarea cadrului. Dar, și acesta se poate realiza, motocicleta S.R. fiind mult mai ieftină decît cea de import.**

A început un nou an de muncă. Va fi posibil ca motocicliștii brașoveni să aibă asigurate condiții corespunzătoare de pregătire și concurs ? Întrebarea, adresată mai multor factori de răspundere din conducerea uzinei de autocamioane, a căpătat un răspuns afirmativ. Dificultățile care au împiedicat pînă acum colaborarea fructuoasă între uzină, pe de o parte, și clubul Steagul roșu și secția ei de moto pe de altă parte, au ținut de o serie de aspecte formale, nereglementate încă. Măsurilor incluse în aria largă a eforturilor menite ca motocicliștii să obțină, într-un timp scurt, succese remarcabile în concursuri interne și internaționale, li se adaugă, în mod firesc, sîrguința sportivilor brașoveni, pasiunea antrenorului de a-și pregăti temeinic elevii și de a descoperi în permanență noi elemente talentate. Cu gîndul la viitor, a fost organizat, în pragul iernii, un trial pe traseul din valea Răcădăului, cu prilejul căruia au fost depistați și reținuți în efectivul secției încă opt tineri, dintre care unii îi inspiră antrenorului Otto Stefani multă încredere...

Traian IOANIȚESCU

PARTIDE VIU DISPUTATE ÎN TURNEUL DE HANDBAL FEMININ

(Urmare din pag. 1)

gres de la meci la meci, a profitat din plin de lipsa de formă a echipei campioane și s-a detașat (min. 28 : 8—5 ; min. 30 : 9—7) lăsînd impresia că va cîștiga. Dar timișorencele nu mai găsit resurse și în ultimele 20 de minute au inversat situația, datorită unui joc mai apropiat de valoarea lor, obținînd victoria. Metzenrath (5) pentru Universitatea și Oancea (4), Naco (4) pentru Rulmentul au fost principalele realizatoare. Au arbitrat : P. Radvani (Cluj) și M. Grebenișan (Tg. Mureș).

CONFECȚIA — UNIVERSITATEA BUCUREȘTI 13—12 (6—7). Am asistat la una din cele mai frumoase partide de handbal feminin din ultimii ani. Ambele formații au aruncat totul în luptă pentru a obține cele două puncte atît de prețioase pentru ele în cursa de urmărire a liderului, Universitatea Timișoara. Folosind un sistem de apărare modern, avansat, atît studentele cît și jucătoarele de la Confecția au oferit un spectacol de calitate, fazele succedîndu-se cu rapiditate de la o poartă la cealaltă, iar numeroasele intercepții realizate au dus la crearea de contraatacuri. Scorul a evoluat pasionant în favoarea ambelor echipe. La început a condus Confecția (2—1 min. 5), apoi avantajul a trecut de partea Universității (4—2, min. 13) pentru ca după aceea Confecția să conducă din nou (6—4 min. 23). În finalul primei reprize studentele au realizat trei goluri într-un singur minut (!), terminînd primele 25 de minute în avantaj. După pauză, Universitatea s-a distanțat la trei goluri (10—7 min. 36 ; 11—8 min. 41 ; 12—9 min. 43). La sfîrșitul întîlnirii, Confecția a realizat o uimitoare răsturnare a situației, obținînd egalarea în ultimul minut și victoria cu 18 secunde înainte de fluierul final, prin Dincă. Au marcat : Ilie (7), Dincă (3), Constandache (2) și Nedelcu pentru Confecția ; Arghir (5), Furcoi (4), Schramko, Dobrîceanu și Leonte pentru Universitatea. Au arbitrat : V. Pelenghian și P. Cîrligeanu (București).

I.E.F.S. — VOINȚA ODORHEI 14—6 (7—3).

★

Astăzi au loc următoarele partide, cu începere de la ora 15: Rulmentul Brașov — Voința Odorhei; Confecția — Constructorul Timișoara ; I.E.F.S. — C.S.M. Sibiu ; Progresul — Universitatea Timișoara ; Universitatea București — Rapid.

GONG

● La Madrid se desfășoară în aceste zile ședința Biroului european AIBA. Pe ordinea de zi figurează mai multe probleme, dintre care reținem atenția următoarele : *stabilirea definitivă a locului de desfășurare a C.E. din 1971* (au făcut propuneri de organizare Bulgaria și Spania) ; *stadiul pregătirilor organizatorice în Ungaria pentru găzduirea C.E. de juniori, care vor avea loc în noiembrie 1970.* Din partea României participă Cristea Petroșeneanu, secretar general al F.R. Box, membru în comisia tehnică AIBA, precum și dr. Ionel Stănescu, membru în comisia medicală AIBA.

● Cu prilejul consfătuirii pe țară a arbitrilor de box, ce se desfășoară zilele acestea, la Craiova, vor fi înmînate arbitrilor Mihai Voiculescu (Craiova) și Ali Rișat (Constanța) diplomele și ecusoanele AIBA. După cum se știe, cei doi oficiali au susținut examene în fața comisiei AIBA, cu prilejul C.E. de la București.

● Sîmbătă, cu începere de la orele 18,30, va avea loc în sala Dinamo din șos. Ștefan cel Mare tradiționala întîlnire de box dintre sportivii cluburilor Dinamo și Metalul București. Cap de afiș al galei, meciul dintre Vasile Ivan și Constantin Ștefan. Pe afiș figurează 13 partide, printre care : Șt. Hîrșu—Ad. Moraru, P. Dobrescu—Gh. Popa, Antoniu Vasile—Gh. Voicu, I. Győrffi—N. Enciu, M. Constantinescu—P. Cimpeanu.

TINERII VOLEIBALIȘTI ÎN CENTRUL ATENȚIEI

Convorbire cu prof. PAUL BRAȘOVEANU, după turneul de la Sofia

Începutul acestui an pare să înregistreze o apropiere mai accentuată a Federației de tineretul considerat apt să reparcurgă drumul ascendent pe care-l străbătuseră echipele de aur ale deceniului 1956—1966. Această apropiere, pe care o dorim plină de roade într-un viitor cît mai apropiat, este un fapt pozitiv reflectînd înțelegerea, în sfîrșit, a necesității permanente de asigurare a rezervelor pentru primenirea primelor reprezentative naționale.

Calendarul internațional al „rezervelor", mai bogat și mai rațional alcătuit, a fost inaugurat chiar în primele zile ale anului cînd atît fetele cît și băieții s-au deplasat la Sofia, pentru a participa la un turneu organizat de federația bulgară de specialitate.

La întoarcere, antrenorul secund al lotului masculin, prof. Paul BRAȘOVEANU, ne-a oferit cîteva amănunte despre prima competiție internațională la care au luat parte tinerii voleibaliști.

— După cum am anunțat la timpul potrivit, reprezentativele române au obținut rezultate bune. Cum le apreciați, totuși, în funcție de valoarea adversarilor ?

— *La băieți, nu am pierdut nici un set, învingînd cu 3—0 formațiile Poloniei, Bulgariei I și Bulgariei II — echipe puternice între care cea secundă a țării gazdă este deosebit de valoroasă, mai puternică decît prima garnitură, constituind se pare — rezerva principală pentru viitoarele reprezentative bulgare. Așa se explică, de altfel, și riposta dîrză pe care ne-au dat-o în primele două seturi cîștigate de noi în prelungiri. Băieții noștri, de a căror pregătire mă ocup împreună cu prof. Mircea Dumitrescu, ne-au satisfăcut în acest turneu ce avea drept scop verificarea după pregătirile făcute în decembrie la București. Trebuie să precizez că noua echipă masculină de tineret a fost construită pe scheletul... rezervelor celei care anul trecut a ocupat locul II la Criteriul speranțelor olimpice și locul III la „europenele" de juniori. Se poate vedea acest lucru din lista jucătorilor deplasați la Sofia : Radu Dumitrescu, Dragoș Popescu (Liceul 2 Rm. Vîlcea), Romeo Enescu (Steaua), Mircea Codoi (Dinamo), Mihai Tudose (Șc. sp. 1), Cristian Moraru și Dan Ionescu (Viitorul Buc.), Viorel Bălaș și Ioan Ghic („U" Cluj), Valentin Mocuța și Aron Mihăescu (Șc. sp. Timișoara), Petrică Stancu (Rapid).*

Locul II ocupat de lotul feminin (de asemenea remaniat față de anul trecut), într-o companie asemănătoare, este meritoriu. De altfel, fetele noastre au trecut pe lîngă locul I pe care l-au ratat din vina lor : în meciul pierdut cu 2—3 în fața primei echipe a Bulgariei, ele au condus cu 2—1 la seturi și 14—11 în setul IV. O minge care lăsată să-și urmeze drumul ar fi dus la scorul de 3—1 pentru echipa română, a fost atacată însă de o jucătoare și trimisă în fileu. Victoria clară s-a transformat astfel în înfrîngere. Urmărind fetele antrenate de colegii mei L. Sorbală și I. Cristian, ele mi s-au părut dotate din punct de vedere fizic, cu aptitudini, bine pregătite pentru această primă etapă. Dintre ele, Angela Moroianu, Liliana Pașca, Victoria Caranda și Paula Cazangiu sînt elemente de viitor.

— Să revenim la echipa masculină. Cum s-au comportat tinerii la Sofia ? Întrebarea are două sensuri, după „surprizele" pe care voleibaliștii ni le-au servit cu prilejul altor turnee.

— *În privința celui de al doilea sens al întrebării, pe care cred că-l ghicesc, trebuie să precizez că reprezentanții noștri au avut o comportare exemplară, demnă, lucru remarcat și de gazde. Referitor la randamentul sportiv, putem spune același lucru. Jucătorii și jucătoarele au înțeles că se află în fața unui examen dificil, la capătul unei etape de pregătire.*

Echipa de băieți a arătat mobilitate și organizare tactică în special în atac. Rămînînd să insistăm în continuare asupra îmbunătățirii randamentului la blocaj, la dublaj și în linia doua (mai ales la jucătorii înalți). Remarc, alături de fetele amintite, pe Dragoș Popescu (care a primit și cupa pentru cel mai bun ridicător al turneului), R. Dumitrescu și R. Enescu.

— N-ați pomenit nimic de Codoi, jucător promovat în lotul primei reprezentative. Poate ați ținut să faceți o remarcă specială...

— *Da. Voiam să mă refer la el în mod cu totul special, dar pariez că aprecierile vă vor surprinde, așa cum ne-a surprins pe noi evoluția lui. Față de ce așteptam de la el, s-a comportat slab, chiar în ce privește execuțiile tehnice în atac ! Folosesc prilejul pentru a sugera celor ce se ocupă de Codoi că acest element de perspectivă are nevoie de un program special de pregătire multilaterală (mobilitate, îndemînare, viteză, însușirea corectă a procedeelor tehnice, cu repetări numeroase pentru cimentarea deprinderilor). De asemenea, el trebuie să joace efectiv într-o echipă, căci banca rezervelor îl face să scadă valoric, nu să progreseze.*

— Care sînt preocupările antrenorilor lotului de tineret pentru etapele următoare ?

— *Ne străduim să punem la punct două elemente : viteza și îndemînarea.*

Pentru atingerea obiectivelor, Federația trebuie să ne faciliteze condițiile de pregătire. Mă refer la unele aparate ajutătoare și echipament adecvat (plasă elastică, chiloți matlasați, genunchiere cu burete etc.).

— O ultimă întrebare : care au fost aprecierile specialiștilor bulgari la adresa echipelor române ?

— *Favorabile. Și ca urmare ne-au rugat să onorăm și pe viitor acest turneu (ce va deveni tradițional) organizat în ideea de a roda generația de voleibaliști ce bat la porțile consacrării. De asemenea, gazdele noastre ne-au rugat să nu le evităm în cazul organizării de turnee la noi.*

Învățați schiul
cu Mihai Bîră

(Urmare din pag. 1)

zarea ocolirii (descărcare, schimbarea muchiilor etc.) se fac mai lent, ceea ce dă curaj și încredere începătorului. Cea mai simplă formă de viraj intermediar este *Stem-cristiania* (cu deschidere spre deal).

PREGĂTIRE. *Din coborîre oblică*, schiorul trece *toată* greutatea corpului pe schiul din vale, schi așezat pe muchia interioară care asigură direcția de înaintare. Schiul din deal se deschide în „ștem" (jumătate plug) așezat fie pe lat sau mai bine pe muchia sa internă. Brațul și umărul din vale se deplasează înainte, spre a pregăti înfigerea bastonului, în timp ce piciorul din vale execută o flexie redusă, pregătitoare.

DECLANȘARE. Schiorul înfige bastonul din vale și sprijinit pe el, printr-o bătaie (împingere) pe piciorul din vale (încărcat) începe o extensie a corpului în timpul căreia transferă progresiv greutatea pe schiul din deal (exterior) aflat în semiplug. Extensia corpului nu se face pe verticală, ci într-o mișcare spirală, de rotație, de proiecție circulară a întregului corp în sensul virajului, adică spre înainte-vale și interior. Brațul și umărul din deal conduc (trag după sine) ansamblul corpului în rotația lansată. Schiul din vale — devenit descărcat — se ridică, se apropie și se așază paralel cu schiul exterior devenit încărcat. El ia contact cu zăpada pe muchia internă a virajului. Progresiv, greutatea corpului trece și asupra schiului interior virajului. Bineînțeles că și la ștemcristianie se petrece o basculare (răsturnare) a corpului pe pantă înainte și spre vale, în faza declanșării concomitent cu extensia și proiecția circulară a corpului.

CONDUCEREA ȘI SFÎRȘITUL VIRAJULUI : se execută într-un derapaj oblic, curgător, cu bustul răsucit spre vale, genunchii ușor plecați, cu schiurile paralele și sprijinite pe muchiile interioare, datorită arcuirii corpului. Greutatea corpului pe schiuri, egală sau cu un ușor spor asupra celui din vale.

Evitați aruncarea bruscă, energică a șoldurilor spre exteriorul virajului, căci vă dezechilibrați. Evitați modificarea poziției bustului în timpul mișcării ; el trebuie permanent să fie orientat spre vale.

După cum vedeți, începem alunecînd paralel în coborîre oblică, traversăm linia de cea mai mare pantă în poziție convergentă a schiurilor și terminăm, tot paralel, oblic și în sens contrar. Este ceva din mișcarea ștembogenului, dar într-o execuție mai dinamică, legată într-o unitate structurală, în care nu se deosebesc momentele analitice folosite de noi pentru descrierea întregului.

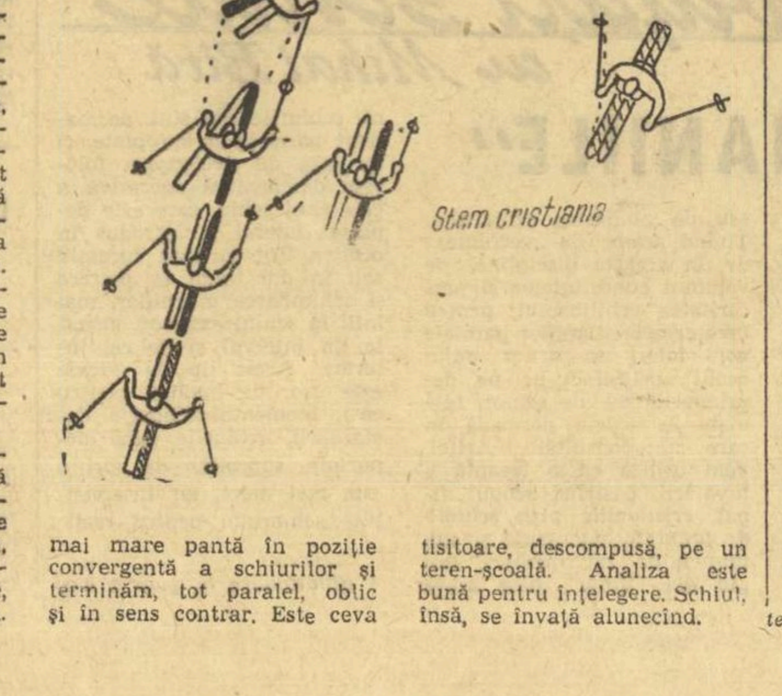

Mai există și alte tipuri de viraje intermediare. Noi nu mai insistăm. Ceea ce vă cerem este să schiați mult, pe pante continui, lungi, executînd zeci și sute de ștemcristianii, evitînd pisarea plictisitoare, descompusă, pe un teren-școală. Analiza este bună pentru înțelegere. Schiul, însă, se învață alunecînd.

fotbal

ÎN MUNȚI, ÎN CĂUTAREA... FOTBALIȘTILOR

(Urmare din pag. 1)

ces de zel ? Nu. Toți sînt leoarcă de transpirație și afară e ger.

Rămîn în urmă cu antrenorul Cristescu și dr. Bendiu, medicul echipei. Întrebîndu-i unde se află antrenorul principal, Marin Bărbulescu, am surpriza să aflu că s-a „accidentat" la antrenamentul de dimineață. Colegialitate de circumstanță ? Mă conving la hotel că nu este vorba de așa ceva, găsindu-l pe antrenorul Bărbulescu cu o pungă de gheață pe picior.

„Am vrut să lucrez tare, ca și băieții, și m-am ales cu o întindere — ne spune antrenorul feroviar. *Sper, însă, ca mîine să pot reintra în... echipă".*

Trecem de la accidentarea antrenorului, la Rapidul „la zi".

Marin Bărbulescu ne spune deschis, mai mult serios decît ironic : *„Băieții muncesc ca la galere ! Toți știu că pentru a lua campionatul trebuie să cîștige, în primul rînd, întrecerea în pregătire".*

Sondaje în această pregătire care, dacă nu ne sperie, în orice caz ne impresionează.

Prime observații. 1) Organizare matematică. Totul se face la cronometru, fără nici o abatere. 2) Disciplină absolută, pornind — o curiozitate — „de jos în sus". Să ne explicăm. Există, zilnic, un jucător „ofițer de serviciu". El rezolvă problemele curente ale băieților, înfățișîndu-le apoi antrenorilor. De fapt, problemele curente țin de antrenamentul propriu-zis. 3) Au loc trei antrenamente pe zi. Înviorarea de la 8 fără un sfert pînă la 8 și zece este, în fapt, un al treilea antrenament, scurt, cu intensitate mare Celelalte două, care țin în jur de o oră și jumătate, se desfășoară unul dimineața — fără minge și unul după-amiaza — cu minge. 4) Deși sînt de o duritate evidentă, jucătorii rapidiști se angajează frenetic în toate probele antrenamentului. Scriem ce-am văzut cu ochii noștri, nu înflorim nimic.

Înaintea plecării, un scurt intermezzo cu „veteranul" de 32 de ani, Ilie Greavu.

— Vă pregătiți de parcă ați vrea să cîștigați „Cupa campionilor europeni" ! Sau tot ce am văzut la voi este o „schemă" care să ia ochii reporterului ?

— *Dacă v-aș spune că am refuzat un contract în străinătate tocmai pentru ceea ce pregătim noi aici m-ați crede?*

— Adică... ghici ciupercă ce-i ?

— *Asta e ! Și ciuperca e... campionatul. Ne vom bate pentru acest al doilea titlu al Rapidului „pe viață și pe moarte".* De altfel, am și început „bătaia".

Ce era să-i zic lui Geavu ? Puteam să-i spun că nu-l cred ?..

Pregătirea de iarnă este suferință curată ! Dar cine suferă azi, mîine cîștigă !

Întîlnirea cu stegarii brașoveni a avut un start original. Tocmai rataseră un antrenament, sosind „pe locul doi" la sala de sport din Poiana Brașov, ocupată de canotoarele lui Radu Hușan. Ce era de făcut ? Dreptul primului venit !

După primul moment de încurcătură, Valentin Stănescu, glumeț ca-ntotdeauna, le-a spus băieților săi : *„Aveți două minute pentru desfătarea ochilor ! Plecăm pe coastă. La sală revenim mîine dis-de-dimineață. Să nu ne-o mai ia nimeni înainte".*

Și a urmat „antrenamentul pe coastă".

Zeci de exerciții de gimnastică, executate de sute de ori, pînă la obosirea... ochiului reporterului. Privesc, alături de V. Stănescu, executarea lecției sub conducerea antrenorului secund Proca. Intuind starea de spirit a gazetarului, antrenorul Stănescu simte nevoia să se... explice.

— *Aceasta-i fața fotbalului pe care nimeni nu o cunoaște. Iarna, pregătirea fizică a fotbaliștilor este realmente suferință. Băieții fac sute, mii de exerciții, iar intensitatea antrenamentelor este un adevărat bici al mușchilor.*

Aici și acum se cîștigă forța din primăvară, exprimată în mișcări dezinvolte, elegante.

Antrenamentul de iarnă este suferință, dar cine suferă azi, mîine cîștigă. Cît dai azi, atît primești mîine".

Subscriem integral la înțeleapta... filozofie a antrenorului Valentin Stănescu.

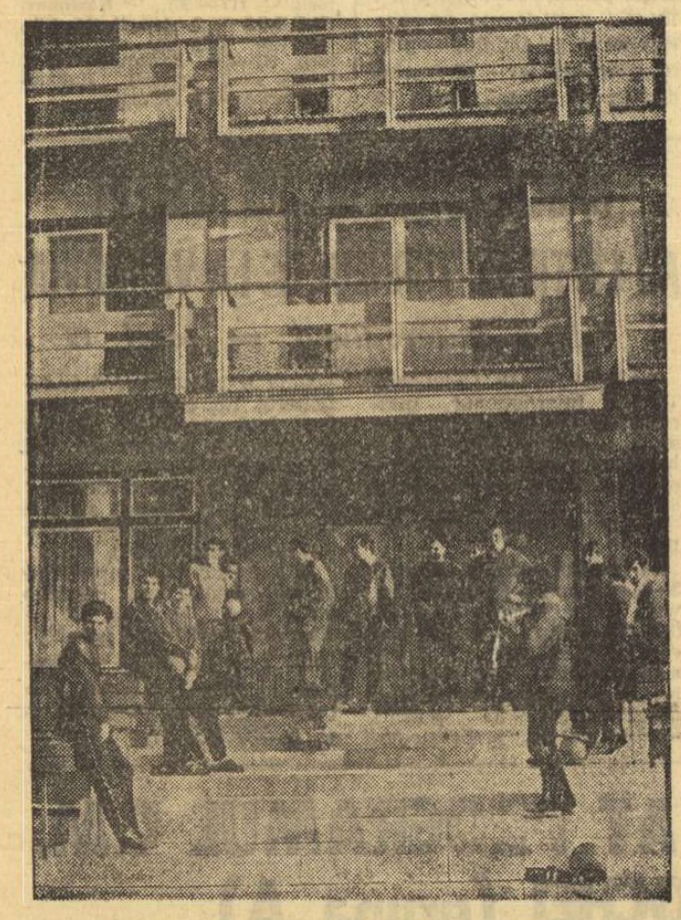

„Respiro" rapidist în fața hotelului Predeal.

Foto : VASILE BAGEAC

F.C. ARGEȘ LA JUMĂTATEA CURSEI... SPRE TITLU

Zilele trecute am asistat la ședința de analiză a comportării echipei F. C. Argeș în turul actualului campionat. Ne-am fi așteptat să găsim o sală arhiplină. Dar n-a fost așa ! Totuși, ședința s-a desfășurat, analizîndu-se cu toată seriozitatea munca depusă la clubul piteștean în ultimul sezon fotbalistic. Darea de seamă, prezentată de vicepreședintele clubului, **Puiu Rapaport**, a constituit un adevărat raport tehnic asupra noii concepții de joc imprimată echipei de către antrenorul **C. Teașcă. S-a scos în evidență faptul că spectaculosul salt înregistrat în ultimul sezon de formația argeșeană reprezintă rezultatul muncii asidue a tuturor membrilor lotului și adeziunea lor totală la noul sistem de pregătire.** Dar, în același timp, s-au arătat și carențele care au făcut ca rezultatele înregistrate, deși bune, să nu fie și mai bune. Astfel, s-a menționat că jucătorii nu au respectat indicațiile ca încă din atac să se asigure defensiva, că abandonarea marcajului strict imediat după înscrierea unui punct a dus la primirea unor goluri care, normal, ar fi putut fi evitate (în meciul cu A.S.A. Tg. Mureș și Universitatea Craiova), iar lipsa de mobilizare continuă, de dîrzenie și hotărîre pînă la fluierul final, dar mai ales deficiențele în păstrarea avantajului obținut au făcut ca echipa să piardă puncte prețioase (fără cele două goluri primite în minutul 90 la Iași și Craiova, F. C. Argeș s-ar afla astăzi pe primul loc !). Pentru remedierea acestora s-a prevăzut ca în retur să se mărească exigența, să se materializeze permanent ideea prezenței înaintașilor în acțiunile de apărare, iar jucătorii din apărare să-și asume răspunderea totală pentru adversarii direcți la loviturile de la puncte fixe. În ceea ce privește ofensiva, s-a specificat că : **„Jocul nostru nu a realizat materializări la loviturile de la puncte fixe ; s-a temporizat atacul și nu defensiva, s-a umblat la lucruri ieftine, uneori „dirijînd" golul pentru un X și nu pentru cel pe care faza îl solicita ; dar mai ales trasul la poartă, expresie finală a acțiunii, nu a fost tratat cu importanța cuvenită".** În concluzie, s-a arătat că în viitor se va urmări crearea unei echipe **„puternic articulată în apărare în jurul acoperitorului, bine protejată de mijlocași — ca un zid — și apelînd constant la înaintași".** Așa cum avea să se arate mai tîrziu în cadrul discuțiilor, special nu au fost făcute evidențieri nominale, deoarece la F. C. Argeș singura „vedetă" este echipa.

Referitor la situația financiar-administrativă, o serie de cifre ne scutesc de orice comentarii. Din cotizații și contribuții de la membrii susținători s-au realizat doar 60 000 de lei din cei 150 000 planificați. La capitolul manifestații sportive, în dreptul rubricii venituri întîlnim suma de 1 020 000 de lei față de 1 250 000 planificați, datorită faptului că o serie de spectatori, care se mai intitulează și suporteri, în ciuda îmbunătățirilor aduse împrejmuirii stadionului, găsesc soluții de intrare frauduloasă la meciuri, mergînd pînă la distrugerea gardului (tăierea plaselor de sîrmă cu foarfece speciale, ruperea sudurii de la plase etc.). În sfîrșit, la capitolul „alte venituri" s-a realizat suma de 156 000 lei, față de 310 000 lei cît a fost inițial planificat, arătîndu-se că planul nu a fost realizat deoarece broșurile și insignele puse în vînzare, cu toate măsurile luate pentru difuzarea lor, nu s-au valorificat decît în număr foarte mic, majoritatea solicitanților dorindu-le gratuit !

În cadrul discuțiilor, căpitanul echipei, **I. Barbu**, a ținut să mulțumească conducerii clubului pentru excelentele condiții de pregătire, **„cum nu am avut niciodată pînă în această toamnă".** Dar, așa cum au relatat alți vorbitori, de soarta acestei echipe se ocupă numai cîteva persoane. În afara conducerii clubului **(subliniem în mod special eforturile tovarășului Paul Constandache, președintele clubului, și ale vicepreședintelui, Puiu Rapaport)**, aproape nimeni nu se ocupă de nevoile stringente (și sînt atît de multe) ale clubului piteștean.

Spre surprinderea noastră, tov. **Gh. Busuioceanu**, director adjunct al filialei din Pitești a Băncii Naționale, a declarat că salariații unității din subordinea sa refuză să devină membri susținători fiindcă sînt controlori financiari și acest lucru s-ar face... ilegal ! Alt tovarăș, **I. Dobre**, salariat al Consiliului popular județean Argeș, a criticat conducerea clubului că nu-și respectă promisiunile față de suporteri, dar așa cum rezultă din analiza faptelor, învinuirile erau total nefondate. Dacă întîlnim o asemenea optică la doi **membri din consiliul de conducere a clubului** nu trebuie să mai surprindă pe nimeni de ce F. C. Argeș nu are susținători.

Pe bună dreptate, tovarășul **Paul Constandache**, președintele clubului, profund afectat de situația existentă, spunea : **„noi, conducerea clubului, am ajuns în postura de cerșetori".** Tot președintele lui F. C. Argeș ne-a rugat să adresăm public o întrebare federației de fotbal : **„De doi ani se vorbește că F. C. Argeș este un club experimental. Pînă acum nu s-a schimbat, însă, nimic din structura organizatorică a vechiului club Dinamo. Despre ce experiment poate fi vorba atunci ? S-a trîmbițat atît despre autonomia pe care o vor avea cluburile după 1 ianuarie 1970. Iată că a trecut și această dată și nimeni n-a mișcat nici un deget. Pînă cînd se va prelungi această stare anormală de lucruri ?"**

Deși nimeni nu a afirmat deschis că în viitorul sezon F. C. Argeș va ataca titlul național, din discuții a reieșit că acesta este țelul pe care-l urmăresc piteștenii în acest campionat.

Dan VLAD

F.C. ARGEȘ PLEACĂ ÎN GHANA

Deoarece programul inițial al turneului a suferit o modificare, echipa F.C. Argeș va părăsi azi țara cu destinația Ghana. Fotbaliștii piteșteni vor susține trei partide în Ghana, apoi vor evolua în Nigeria, unde vor disputa două meciuri. Probabil că F.C. Argeș își va prelungi turneul cu încă două partide într-o țară limitrofă.

NUME NOI LA OLIMPIA ORADEA

Fotbaliștii de la Olimpia, care activează în divizia B, continuă pregătirea sub conducerea antrenorului L. Zilahi, care și-a prelungit contractul cu încă doi ani.

Sîntem informați că s-a renunțat la serviciile jucătorilor Covaci, Barna și Minarcic. În schimb, au fost promovați juniorii Vogl și Dobai și vor fi transferați Vecherdi (de la Înfrățirea Oradea) și Hădăreanu (de la C.F.R. Cluj).

În perioada 31 ianuarie — 12 februarie orădenii se vor deplasa la stațiunea Tinca, unde vor continua antrenamentele. În programul de pregătire figurează mai multe partide amicale. Printre partenerele de antrenament vor fi echipele U.T.A., Victoria Carei, Crișul Oradea, C.F.R. Cluj și Metalul Salonta.

I. GHIȘA, coresp. principal

MINERUL BAIA MARE SE ANTRENEAZĂ LA BORȘA

Divizionara B Minerul Baia Mare a plecat luni la complexul turistic Borșa, unde va continua pregătirile timp de 10—12 zile.

Antrenorii Grigore Noje și Ion Barta au la dispoziție 23 de jucători, printre care Donca și Kolder — proveniți de la Constructorul Baia Mare.

TH. TOHĂTAN, coresp. principal

SCHIMBARE DE ANTRENOR LA VOINȚA BUCUREȘTI

Echipa divizionară C (seria a III-a) — Voința București și-a reluat pregătirile la 14 ianuarie. Prin renunțarea antrenorului Jean Ungureanu la conducerea tehnică a echipei, pregătirile pentru retur au fost preluate de prof. Gh. Dragomir, care a mai activat cu rezultate frumoase la această echipă. Noul antrenor, care și-a întocmit un minuțios plan de pregătire, eșalonat pe etape, are la dispoziție un lot de 20 de jucători cu care speră să îndeplinească obiectivul propus : clasarea în primele 6 locuri.

AUREL PĂPĂDIE, coresp.

PROGRAMUL DIVIZIONARELOR C AUTOBUZUL ȘI LAROMET

Spre sfîrșitul acestei luni, echipa bucureșteană de fotbal Autobuzul urmează să se deplaseze într-o stațiune de pe Valea Prahovei. Dar, pînă atunci, cei 20 de jucători efectuează pregătiri intense, sub atenta supraveghere a antrenorului Emil Sămureanu. El și-a propus să efectueze cu elevii săi trei antrenamente săptămînale, vizînd pregătirea fizică generală. Antrenamentele liderei seriei a IV-a din divizia C au început la 8 ianuarie. La reintoarcerea de pe Valea Prahovei echipa va susține cîteva întîlniri cu Rapid-tineret, Tehnometal, Mașini-unelte, Voința și Sportul Studențesc.

Proaspăta promovată în divizia C, echipa Laromet, va începe pregătirile la 19 ianuarie. Lotul de 17 jucători va efectua, în primul rînd, vizite medicală după care va începe pregătirile în vederea returului. De asemenea, echipa va susține meciuri de verificare cu formațiile Rapid-tineret, Progresul, Tehnometal, Metalul București etc.

OCTAVIAN GUȚU, coresp.

ARBITRII BRAȘOVENI VOR AJUTA ECHIPELE DIVIZIONARE LA ANTRENAMENTE

De la 11 ianuarie, un numeros lot de arbitri brașoveni își desfășoară cu intensitate pregătirile, avînd la dispoziție sala de atletism și cea de forță a clubului Steagul roșu, precum și terenul de fotbal Metrom.

Sub îndrumarea arbitrului Eftimie Ionescu, sînt prezenți la ședințele de pregătire atît arbitrii din loturile republicane, cît și din cele județean și orășenesc. Printre aceștia se numără G. Pop, P. Badea, N. Iliescu, S. Mușat, N. Puiu.

O dată cu pregătirea fizică, arbitrii brașoveni își reîmprospătează prevederile regulamentului de joc. De asemenea ei au prilejul ca înaintea sezonului să sprijine numeroasele echipe divizionare care se antrenează pe meleagurile brașovene. Un amănunt important : arbitrii brașoveni au hotărît să participe la pregătirea echipelor, prezentînd acestora articole din regulament.

C. GRUIA, coresp. principal

REGEP LA F.C. ARGEȘ ?

De cînd au început pregătirile, jucătorii de la F. C. Argeș au în mijlocul lor un nou coechipier. Este vorba de Regep, fostul jucător al Ripensiei Timișoara și, ulterior, al U.T.A.-ei.

P. PEANĂ, coresp.

CINCI MINUTE CU TRAIAN IONESCU

Profitînd de pauza intervenită (la 21 februarie va începe returul) în campionatul de fotbal al Turciei, Traian Ionescu — antrenorul echipei Fenerbahce Istanbul — a revenit în București. Și de astă dată, el ne-a vizitat la redacție și a răspuns cu amabilitatea cunoscută întrebărilor noastre.

— Care este bilanțul lui Fenerbahce în tur ?

— Am terminat prima parte pe primul loc, la egalitate de puncte (24) cu Altai Izmir (antrenor D. Teodorescu), însă noi avem un golaveraj mai bun. Cîteva cifre : în 10 meciuri am terminat învingători și în 4 am obținut rezultate de egalitate, am marcat 17 goluri, am primit doar 4 !

— Cum se comportă ceilalți sportivi români care activează în Turcia ?

— Toți, antrenori și jucători, se comportă bine și sînt apreciați pozitiv atît de spectatori, cît și de conducătorii cluburilor. Echipele în care activează sînt situate pe poziții fruntașe în clasamente. După cum v-am spus, în liga întîi primele locuri sînt deținute de Fenerbahce — antrenată de mine și în care joacă Nelu Nunweiller și Datcu — și de Altai Izmir — avînd ca antrenor pe Teodorescu, și ca jucători pe Motroc și Kraus, iar pe locul 3 formația Mersin — în care evoluează fostul rapidist O. Popescu. În divizia B, Kaiseri — echipa lui Constantin și Jenei — ocupă locul 3.

— Ce proiecte aveți ?

— Pînă la 27 ianuarie sînt în vacanță. Apoi, reiau pregătirile pentru că mă așteaptă un retur foarte greu. Prevăd o întrecere foarte strînsă între Fenerbahce și Izmir. Mai candidează cu șanse la titlu echipele Mersin, Beșiktas și în special Eșliseir, care are un program foarte avantajos.

— O ultimă întrebare : ce echipe credeți că se vor califica din grupa C în „sferturile" C.M. ?

— Părerea mea este că nu există valori absolute și definitive. Unele valori au fost doborîte și altele le-au luat locul. Așa se explică că echipe valoroase dintr-o anumită perioadă au fost întrecute de alte formații. La actuala ediție a C.M. nu participă Portugalia, Ungaria, Iugoslavia, Spania, în schimb s-au calificat Belgia, Suedia, România. Și în turneul final valorile pot fi detronate. Cum ? Secretul, dacă putem să-i zicem așa, constă în seriozitate, capacitate, muncă asiduă și prezentarea jucătorilor la turneu în condiții optime din punct de vedere psihic și fiziologic.

P. VINTILA

DIN PARTEA ECHIPEI DE FOTBAL STEAUA

Dînd curs unui mare număr de scrisori venite din toate județele țării, prin care mulți cetățeni, tineri și virstnici, își exprimă dorința de a deveni susținători ai echipei de fotbal Steaua, conducerea clubului a luat de cîtva timp măsura de a reorganiza radical activitatea cu suporterii, de a desfășura acțiuni mai numeroase și mai atractive pentru ei.

Echipa de fotbal Steaua este una din prestigioasele reprezentante ale sportului românesc. În cei 22 de ani de existență, în palmaresul său a fost înscrisă la loc de cinste cucerirea de 7 ori a campionatului național și de 9 ori a „Cupei României" la fotbal, performanță cu care nu se poate mîndri nici o altă echipă dintre cele existente în prezent în țară. Participînd de multe ori, fie în competiții internaționale oficiale, fie în întîlniri amicale, Steaua a repurtat victorii de răsunet asupra unor formații cunoscute ca : Internazionale Milano, Honved Budapesta, Spartak Trnava, Derry City, Lutton Town, T.S.K.A. Cerveno Zname Sofia, A.E.K., Olympiakos și Panathinaikos Atena, Lazio Roma, selecționatele Israelului și Iranului, F. C. Austria Viena și altele. Din rîndurile sale au făcut sau fac parte jucători foarte cunoscuți în țară și peste hotare, ca maeștrii emeriți ai sportului Ion Voinescu, Gheorghe Constantin, Vasile Zavoda, Tiberiu Bone, Alexandru Apolzan, maeștrii sportului Ștefan Onisie, Francisc Zavoda, Costică Toma, Nicolae Tătaru, Ion Alexandrescu, Victor Dumitrescu, Emeric Jenei, Carol Creiniceanu, Ludovic Sătmăreanu și mulți alții.

În rîndurile iubitorilor de fotbal din țara noastră sînt mii și mii de oameni care au îndrăgit echipa Steaua încă de la înființare sau o dată cu trecerea anilor, care sînt mereu prezenți pe stadioane la jocurile echipei și care se bucură de succesele sale, o încurajează în momentele grele ale întrecerii sportive.

Toți acești amatori de fotbal pot deveni susținători cotizanți ai echipei, în urma măsurilor care au fost recent adoptate. Astfel, în întreprinderi, instituții și școli responsabili voluntari se vor ocupa cu înscrierea de noi membri, cu strîngerea cotizațiilor. Ei vor fi împuterniciți să elibereze carnete de membru susținător și chitanțe reprezentînd contravaloarea cotizației încasate, să invite la diferite acțiuni pe care echipa le va organiza sistematic pentru membrii ei cotizanți. Munca acestor responsabili voluntari va fi coordonată de către ofițeri numiți în orașele în care există unități militare.

În Capitală s-a deschis la Casa centrală a armatei din bd. Gheorghe Gheorghiu-Dej nr. 2 un birou al membrilor susținători ai echipei Steaua unde se pot primi informații detaliate privind activitatea, rezultatele și comportarea echipei în competiții sau privind istoricul și palmaresul ei și unde se pot procura — contra cost — insigne, fanioane, brelocuri, fotografii ale jucătorilor și amintiri cu însemnele echipei.

În cadrul acestui birou, reprezentanții clubului Steaua vor stabili legături cu responsabilii voluntari din instituții, întreprinderi, școli din orașul București, vor încasa cotizații de la membrii susținători eliberînd adeziuni, carnete de membru susținător și registre pentru evidența acestora.

Sporirea numărului de simpatizanți și susținători va duce, fără îndoială, la crearea unor tot mai bune condiții de muncă și de pregătire pentru fotbaliștii echipei noastre, la îmbunătățirea activității și rezultatelor ei, va stimula pe sportivi în practicarea unui fotbal de ridicat nivel tehnic și spectacular, care să satisfacă exigențele spectatorilor noștri.

CUPON DE CONCURS

Numele și prenumele :

. . . . . .

Adresa : . . . . . .

. . . . . .

1. CE ECHIPE VOR OBȚINE CALIFICAREA PENTRU SFERTURILE DE FINALĂ (reamintim : din fiecare grupă se califică primele DOUĂ CLASATE) ?

GRUPA A . . . . . .

GRUPA B . . . . . .

GRUPA C . . . . . .

GRUPA D . . . . . .

2. CE ECHIPA VA CIȘTIGA CAMPIONATUL MONDIAL ?

. . . . . .

LOTO — PRONOSPORT

Astăzi este ULTIMA ZI în care vă mai puteți procura biletele pentru concursul Pronoexpres de miercuri 21 ianuarie 1970, care va avea loc la București în sala Clubului Finanțe Bănci din strada Doamnei nr. 2 cu începere de la ora 19. Tragerea acestui concurs va fi radiodifuzată și urmată de un film artistic. Intrarea liberă.

Mîine, miercuri, 21 ianuarie 1970, va avea loc tragerea la sorți a premiilor oferite de redacția „Programului Loto-Pronosport" cu prilejul concursului privind componența grupei turneului final al C.M. de fotbal în care va juca reprezentativa României.

După trierea celor peste 50.000 de cupoane, desfășurată săptămîna trecută, mîine va avea loc tragerea la sorți a premiilor.

Tragerea se va desfășura în sala Clubului Finanțe Bănci din strada Doamnei nr. 2 înaintea tragerii Pronoexpres.

Vă reamintim că în fruntea premiilor oferite participanților la concurs, se află un televizor.

PREMIILE CONCURSULUI PRONOEXPRES NR. 3 DIN 14 IANUARIE 1970 :

Extragerea I : Categoria I : 1 variantă 50% a 83 703 lei și 3 variante 10% a cîte 16 741 lei ; a II-a : 144,8 a 925 lei ; a III-a : 3 506,6 a 38 lei.

Extragerea a II-a : Categoria A : 3,3 variante a 34 220 lei ; Categ. B : 285,6 a 395 lei ; Categ. C : 5 102,6 a 22 lei.

Premiul de categoria I (50%) a fost obținut de GAMENTZY ȘTEFAN din Oradea.

sportul în lume

DUPĂ BILANȚUL ANULUI 1969 LA 16 DISCIPLINE OLIMPICE

1. U.R.S.S., 2. R.D. GERMANĂ, 3. S.U.A.

ROMÂNIA SE AFLĂ PE LOCUL 7

Încheiem astăzi bilanțurile anului 1969, publicînd noile ierarhii la tir, canotaj, pentatlon modern și gimnastică.

TRĂGĂTORII SOVIETICI PE PRIMUL LOC LA 4 DIN CELE 7 PROBE OLIMPICE

În alcătuirea clasamentului celor mai buni țintași din lume, am ținut seama de rezultatele campionatelor europene de la Plsen, la care au participat și sportivi din S.U.A., Japonia, Mexic, și ale celor mondiale de skeet și talere, desfășurate la San Sebastian. În frunte, se află tot trăgătorii sovietici, învingători la 4 din cele 7 probe olimpice. (Dintre campionii de anul trecut, numai V. Kosih, U.R.S.S., a reușit, însă, să repete succesul la pistol liber). O comportare superioară au avut și sportivii italieni, aflați pe primul loc la pistol viteză (G. Liverzani) și talere (E. Matarelli — campionul olimpic de la Tokio).

Dintre trăgătorii români, doar Marcel Roșca (cu un punctaj egal cu al învingătorului) a reușit să urce pe podiumul de premiere la pistol viteză. Gh. Vasilescu cu 596 p la armă liberă, calibru redus, 60 focuri poziția culcat, Petre Șandor cu 1131 p la armă liberă, calibru mare, 3x40 focuri și Ion Tripșa cu 589 p la pistol viteză au ocupat locul IX în clasamentele respective.

J.O. 1968 : 1. U.R.S.S. 36 p, 2. S.U.A. 23 p, 3. R. F. a Germaniei 18 p, 4. R. D. Germană 14 p, 5. Polonia 10 p, 6. Anglia 9 p, 7. ROMÂNIA 8 p, 8. Cehoslovacia 7 p, 9. Elveția 6 p, 10—11. Italia și Ungaria 5 p.

1969 : 1. U.R.S.S. 45 p, 2. Italia 23 p, 3. R. D. Germană 21 p, 4—5. S.U.A. și Cehoslovacia 13 p, 6. Austria 9 p, 7. Finlanda 6 p, 8. ROMÂNIA 5 p, 9—10. Polonia și Suedia 4 p.

CANOTORII DIN R. D. GERMANA CONFIRMA

Singura țară prezentă în toate cele 7 finale ale campionatelor europene de la Klagenfurt (la care au participat și sportivi din alte continente) a fost R. D. Germană, care se menține astfel în fruntea clasamentului, confirmînd succesele din Mexic. S.U.A., R. F. a Germaniei și U.R.S.S. completează tabloul fruntașelor, în timp ce Olanda și Italia au regresat simțitor.

Pentru țara noastră — îmbucurătoare prezența în finale cu două echipaje, dintre care unul (2+1) medaliat cu bronz.

J.O. 1968 : 1. R. D. Germană 26 p, 2. S.U.A. 19 p, 3. Olanda 18 p, 4. R. F. a Germaniei 15 p, 5. Italia 14 p, 6. U.R.S.S. 12 p, 7. N. Zeelandă 10 p, 8. Elveția 9 p, 9. Danemarca 8 p, 10—11. Anglia și Ungaria 5 p.

1969 : 1. R. D. Germană 31 p, 2. R. F. a Germaniei 23 p, 3. U.R.S.S. 17 p, 4. S.U.A. 14 p, 5. Olanda 9 p, 6. Elveția 8 p, 7—8. ROMÂNIA și Argentina 7 p, 9—10. Italia și Ungaria 6 p.

BALCZO, PENTRU A V-A OARĂ CAMPION AL LUMII

Intrecut cu numai 11 puncte în concursul olimpic, Andras Balczo și-a luat anul acesta o strălucită revanșă în fața suedezului Bjorn Ferm și a celorlalți virtuozi ai pentatlonului modern. În fruntea plutonului, din care au dispărut Franța și R. D. Germană, dar a apărut în schimb R. F. a Germaniei, ordinea este neschimbată.

J.O. 1968 : 1. Ungaria 12 p, 2. U.R.S.S. 11 p, 3. Suedia 7 p, 4. Franța 5 p, 5. R. D. Germană 4 p, 6. S.U.A. 3 p, 7. Finlanda 2 p.

1969 : 1. Ungaria 15 p, 2. U.R.S.S. 14 p, 3. Suedia 6 p, 4. R. F. a Germaniei 5 p, 5. S.U.A. 3 p, 6. Finlanda 1 p. și Iran 20 p, 16. Franța 18,5 p, 17. Olanda 16,5 p, 18. Elveția 16 p, 19. Brazilia 11 p, 20—22. Anglia, Australia și Danemarca 9 p, 23. Cuba 7,5 p, 24—25. Austria, R. P. Mongolă 5 p, 26. Belgia 4,5 p, 27—28. Canada, Spania 4 p, 29. Argentina 3,5 p, 30—31. Africa de Sud, Coreea de Sud 3 p, 32. Mexic 2 p, 33. Panama 0,5 p.

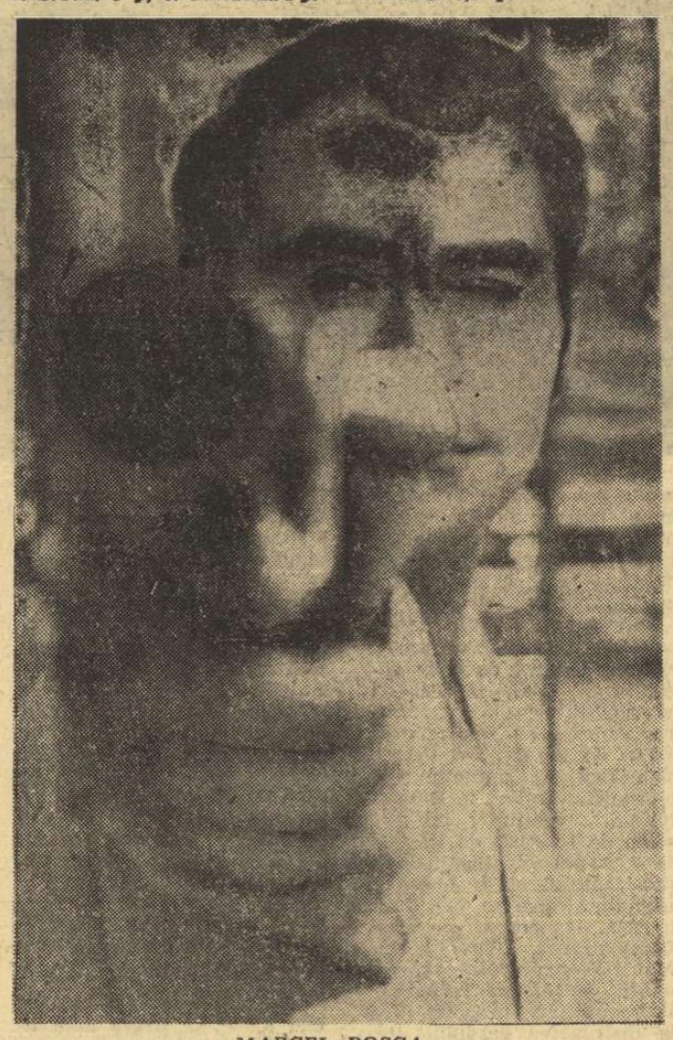

MARCEL ROȘCA

JAPONEZII — IN FRUNTEA GIMNAȘTILOR

Campionatul european al gimnaștilor a confirmat neta superioritate a reprezentanților U.R.S.S., în timp ce întrecerea similară feminină a revenit sportivelor din R. D. Germană, în frunte cu noua lor stea, Karin Janz. În ansamblu, selecționatele URSS au totalizat un punctaj mai bun, dar înfrîngerile suferite de acestea în concursurile directe cu formațiile Japoniei subliniază modificarea raportului de forțe în favoarea gimnaștilor niponi.

Frumoasa evoluție a Rodicăi Apăteanu în concursul pe aparate de la Landskrona a adus României punctele necesare reintrării în grupul țărilor fruntașe.

J.O. 1968 : 1. U.R.S.S. 106 p, 2. Japonia 98 p, 3. Cehoslovacia 50,5 p, 4. R. D. Germană 30 p, 5. Iugoslavia 8 p 6—7. Finlanda și Polonia 5 p, 8. S.U.A. 3,5 p, 9. Ungaria 2 p.

1969 : 1. Japonia, 2. U.R.S.S. 118 p, 3. R. D. Germană 53 p, 4. Polonia 38 p, 5. Iugoslavia 21 p, 6. Cehoslovacia 17 p, 7. Bulgaria 7 p, 8. ROMÂNIA 4 p, 9—10. Finlanda și Elveția 2 p.

★

Clasamentul general alcătuit după bilanțurile mondiale 1969 la 16 discipline olimpice : 1. U.R.S.S. 143 p, 2. R. D. Germană 78 p, 3 S.U.A. 74,5 p, 4—5. R. F. a Germaniei și Ungaria 53,5 p, 6. Polonia 52,5 p, 7. ROMÂNIA 50 p, 8. Italia 38,5 p, 9. Bulgaria 35 p, 10. Suedia 34 p, 11. Japonia 33,5 p, 12. Cehoslovacia 29,5 p, 13. Iugoslavia 23 p, 14—15. Finlanda

MADRID

C. Corbu învingător

MADRID, 19 (Agerpres). In cadrul concursului internațional de atletism pe teren acoperit de la Madrid, **sportivul român Carol Corbu a terminat învingător proba de triplusalt cu performanța de 16,15 m**, realizată din ultima încercare. Pe locul secund s-a clasat Șerban Ciochină (România) cu 15,74 m, iar locul trei a fost ocupat de Jesus Bartolome (Spania) cu 13,60 m. În proba masculină de săritură în înălțime, cîștigată de spaniolul Luis Maria Garriga cu 2,10 m, atletul român **Ioan Șerban s-a situat pe locul doi cu 2,07 m**, urmat de elvețianul Michel Portmann — 2,04 m și iugoslavul Miodrag Todosievici — 2,01 m. Cunoscuta campioană franceză Colette Besson, medaliată cu aur la Jocurile Olimpice de la Ciudad de Mexico, și-a adjudecat victoria în cursa de 800 m cu timpul de 2:12,3, fiind urmată de Coro Fuentes (Spania) — 2:12,9 și Francine Peyskens (Belgia) — 2:16,7.

REPREZENTATIVA DE TENIS A ROMÂNIEI PRINTRE FAVORITELE „CUPEI DAVIS" 1970

● În primul tur : România — Iran, la București ● Echipa noastră cap de serie nr. 1 în zona europeană ● Românii pot reedita performanța de anul trecut ! ● 16 echipe refuză să joace cu sud-africanii și rhodesienii

LONDRA, 19 **(prin telefon).** — La sediul Federației internaționale de tenis de cîmp (FILT), a avut loc reuniunea comitetului european, sub președinția lui Luigi Orsini (Italia), pentru organizarea competiției internaționale de tenis pe echipe „Cupa Davis", ajunsă la a 59-a ediție. **31 de țări sînt prezente în cele două grupe ale zonei europene**, printre acestea figurînd și reprezentative din alte continente.

ECHIPA ROMÂNIEI, FINALISTĂ A EDIȚIEI PRECEDENTE, ESTE CAP DE SERIE CU Nr. 1 AL ZONEI, FIIND REPARTIZATĂ ÎN GRUPA A. Ea are ca adversară în primul tur reprezentativa Iranului, pe care o întîlnește pe teren propriu. Iată celelalte întîlniri ale grupei : **Grecia — Olanda, Iugoslavia — Polonia, Irlanda — Luxemburg, Anglia — Austria, Elveția — Franța, Spania — Suedia, Turcia — Bulgaria.** Celelalte favorite în grupa A sînt, în ordine, Spania, Anglia și Iugoslavia.

În grupa B a zonei europene ordinea jocurilor este următoarea : **Portugalia — Monaco, Ungaria — U.R.S.S., Israel — Rhodesia, Italia — Cehoslovacia, R.A.U. — Norvegia, Danemarca — R.F.G., Finlanda — Belgia.** Cap de serie cu nr. 2 figurează Republica Sud-Africană, care este liberă în turul întîi.

Jocurile primului tur trebuie epuizate pînă la 11 mai.

LONDRA, 19. — Comentînd rezultatele tragerii la sorți pentru „Cupa Davis" 1970, trimisul special al agenției **„FRANCE-PRESSE"** transmite, printre altele : **„Echipa României este marea favorită a întrecerilor din zona europeană. Ea are primele două jocuri deosebit de ușoare, cu Iran și învingătoarea meciului Grecia — Olanda. Apoi, adversarele sale vor fi, probabil, Iugoslavia și Spania. În caz de calificare pentru etapele inter-zone, România întîlnește, în semifinală, cîștigătoarea zonei americane, probabil Brazilia sau Chile.** Așa cum indică calculele hîrtiei, nu este exclus ca la 29 august să se reediteze o finală România — S.U.A.".

★

LONDRA, 19. — În cadrul reuniunii de tragere la sorți pentru „Cupa Davis", 16 țări participante la zona europeană au anunțat — prin reprezentanții lor — că nu sînt dispuse să susțină jocuri în compania echipelor Republicii Sud-Africane și Rhodesiei, țări în care este legiferată politica de apartheid. Este posibilă convocarea Adunării generale a națiunilor participante la „Cupa Davis", pentru studierea acestei probleme și adoptarea unei hotărîri definitive.

Sabrerii sovietici pe primele locuri în „Cupa Martini"

BRUXELLES, 19 **(Agerpres).** Actuala ediție a tradiționalei competiții de sabie „Cupa Martini" s-a încheiat la Bruxelles cu victoria scrimerului sovietic **Viktor Sidiak**, care a totalizat în turneul final 4 victorii. Pe locurile următoare s-au clasat **Rakita** (U.R.S.S.) — 3 victorii (17—20), **Nazlimov** (U.R.S.S.) — 3 victorii (14—22), **Meszena** (Ungaria) — 3 victorii (12—24), **Pawlowski** (Polonia) — 2 victorii, **Kalmar** (Ungaria) — 0 victorii.

Fotbal meridiane

● „BRAZILIA VA CIȘTIGA CAMPIONATUL MONDIAL" ● MEXICUL A ÎNVINS PE SPARTAK TRNAVA ● U.R.S.S. VA JUCA ÎN MEXIC ● STANDARD LIEGE, ATLETICO MADRID, SPORTING ȘI PANATHINAIKOS PE PRIMELE LOCURI

În cadrul unei conferințe de presă, Joao Havelange, președintele confederației sportive braziliene a declarat că echipa de fotbal a Braziliei va cîștiga campionatul lumii cu toate că a fost repartizată să joace în cea mai dificilă grupă a competiției.

Peste 80 000 de spectatori au urmărit pe stadionul „Azteca" din Ciudad de Mexico întîlnirea amicală dintre formația cehoslovacă Spartak Trnava și selecționata Mexicului. Victoria a revenit fotbaliștilor mexicani cu scorul de 4—2 (3—1). Pentru gazde au marcat Borja (2), Pereda și Munguia, iar golurile oaspeților au fost înscrise de Adamec.

★

Guillermo Canedo, președintele federației mexicane de fotbal, a anunțat oficial că echipa U.R.S.S. va susține luna viitoare două meciuri în Mexic. Fotbaliștii sovietici urmează să întîlnească două echipe de club la 25 și 28 februarie în orașele Puebla și, respectiv, Guadalajara.

CAMPIONATE

BELGIA. — Rezultate înregistrate în etapa de duminică : Waregem — St. Gilloise 3—0 ; Racing White — Schaerbeek 1—0 ; F. C. Liège — Standard 1—1 ; Ostende — La Gantoise 0—0 ; Lierse — St. Trond 1—1 ; Anderlecht — Charleroi 2—0 ; Beeringen — Beerschot 1—1 ; F. C. Bruges — Vereren 3—2. Clasament : 1. Standard 27 p (din 18 meciuri) ; 2. La Gantoise — 25 p (din 18 jocuri) ; 3. F. C. Bruges — 24 p (din 17 meciuri) etc.

SPANIA. — În etapa a 19-a, Atletico Madrid a învins cu 4—0 pe Celta Vigo, iar Atletico Bilbao a terminat la egalitate pe teren propriu cu F. C. Barcelona : 1—1. Alte rezultate : Real Sociedad — Saragossa 5—0 ; Sevilla — Mallorca 3—1 ; Pontevedra — Elche 1—1 ; Coruna — Real Madrid 1—1 ; Sabadell — Granada 2—1 ; Valencia — Las Palmas 2—0. Pe primul loc în clasament se află echipa Atletico Madrid cu 28 p, urmată de Atletico Bilbao — 26 p, Real Madrid 25 p etc.

PORTUGALIA. — După disputarea a 15 etape, continuă să conducă Sporting Lisabona cu 26 p, urmată de Benfica — 21 p, Setubal, Varzim — 18 p etc. În etapa a 15-a, Sporting a dispus cu 3—1 de Setubal, iar Benfica a pierdut în deplasare cu scorul de 1—2 în fața formației Guimaraes. Alte rezultate : Leixoes — Braga 2—1 ; Boavista — Tomar 2—0 ; Barreirense — C.U.F. 1—0 ; F. C. Porto — Academica 2—1 ; Belenenses — Varzim 1—0.

GRECIA. — Etapa a 16-a : Olympiakos Pireu — Vyzas 1—0 ; Panathinaikos — Prodoeftiki 3—1 ; A.E.K. — Heraklis 2—0 ; Panonios — Aris 0—1 ; Egaleo — O.F.H. 0—0 ; Pierikos — Panahaiki 2—2 ; Olympiakos Volou — Ethnikos 1—3 ; P.A.O.K. — Panseraikos 3—0 ; Olympiakos Cipru — Kavala 1—0. În clasament conduce Panathinaikos cu 46 p, urmată de Olympiakos Pireu cu 42 p, Aris, A.E.K. — 40 p etc.

ȘTIRI, REZULTATE

● Comisia de organizare a Jocurilor Olimpice de la München — 1972 a comunicat că meciurile preliminarii ale turneului olimpic de fotbal vor avea loc în 6 orașe : München, Augsburg, Nürnberg, Ingolstadt, Passau și Ratisbone. Finala se va disputa la München.

● Echipa spaniolă F. C. Sevilla va susține un meci de antrenament în compania selecționatei Cehoslovaciei. Jocul a fost programat la 18 februarie la Sevilla, după întoarcerea echipei cehoslovace din turneul pe care îl va întreprinde în America Latină.

● Peste 5 000 de spectatori au urmărit la Bordeaux meciul internațional dintre echipa locală F. C. Bordeaux și formația cehoslovacă Slovan Bratislava. Fotbaliștii cehoslovaci au obținut victoria cu scorul de 3—0 (2—0). Toate cele trei puncte au fost înscrise de Capkovic.

CROSUL DE LA SAN SEBASTIAN

Tradiționalul cros internațional de la San Sebastian (Spania) a fost cîștigat la această ediție de atletul scoțian Stewart, care a acoperit distanța de 10 700 m în 32: 37,6. Salgado (Spania) s-a clasat pe locul doi — 32: 48,2, urmat de Jourdan (Franța) — 33:12,2.

BASCHETBALIȘTII DIN TALLIN AU CÎȘTIGAT TURNEUL DE LA VARȘOVIA

Echipa Bucureștiului pe locul IV

VARȘOVIA, 19 (Agerpres). Turneul internațional masculin de baschet de la Varșovia a fost cîștigat de selecționata orașului Tallin, care în finala competiției a dispus cu scorul de 100—88 (49—45) de echipa Varșovia III.

În meciul pentru locurile 3—4, formația Praga a învins cu scorul de 93—92 (39—53) echipa orașului București. Baschetbaliștii români au jucat foarte bine în prima repriză cînd au luat un avantaj de 14 puncte. Dar în repriza a doua, dovedind o pregătire fizică deficitară, nu au mai putut face față puternicei reveniri a formației cehoslovace și au pierdut într-un final dramatic, la un punct. Cei mai buni jucători români au fost Czmor (28 de puncte), Tarău (21) și Nosievici (14).

Iată rezultatele înregistrate în celelalte trei partide : locul 5—6 : Varșovia II — Amsterdam 95—63 (42—26) ; locul 7—8 Bruxelles — Varșovia I 78—77 (42—39) ; locul 9—10 : Sofia — Budapesta 68—64 (35—34).

A FOST FIXAT PROGRAMUL C.M. DE HOCHEI (grupa A)

Federația suedeză de hochei pe gheață a alcătuit programul jocurilor campionatului mondial (Grupa A), care va avea loc între 14 și 30 martie la Stockholm. Programul se prezintă astfel : **14 martie :** Finlanda-U.R.S.S. ; Suedia — R.D. Germană ; Polonia — Cehoslovacia ; **15 martie :** U.R.S.S. — R.D. Germană ; Finlanda — Polonia, Suedia — Cehoslovacia ; **17 martie :** U.R.S.S. — Polonia, R.D. Germană — Cehoslovacia, Suedia — Finlanda ; **19 martie :** Finlanda — R.D. Germană, Polonia — Suedia ; **20 martie :** Cehoslovacia — Finlanda, U.R.S.S. — Suedia ; **21 martie :** R.D. Germană — Polonia ; **22 martie :** Cehoslovacia — Polonia ; R.D. Germană — Suedia ; **24 martie :** Polonia — Finlanda, R. D. Germană — U.R.S.S., Cehoslovacia — Suedia ; **25 martie :** Polonia — U.R.S.S., Cehoslovacia — R.D. Germană ; **26 martie :** Finlanda — Suedia ; **27 martie :** U.R.S.S. — Cehoslovacia ; **28 martie :** R.D. Germană — Finlanda ; Suedia — Polonia ; **29 martie :** Polonia — R.D. Germană ; **30 martie :** Finlanda — Cehoslovacia ; Suedia-U.R.S.S.

După cum se poate observa, meciurile se desfășoară după sistemul tur-retur.

CONCURSUL ATLETIC „INDOOR" DE LA LOS ANGELES

La Los Angeles au continuat întrecerile concursului internațional de atletism pe teren acoperit la care, alături de cei mai buni atleți americani, participă o serie de sportivi din alte țări ale lumii.

În proba de 60 yarzi, pe primul loc s-a clasat sprinterul american John Carlos cu timpul de 6,0. Proba de două mile s-a încheiat cu victoria atletului englez Ian Stewart, cronometrat în 8: 41,2, urmat de australianul George Scott — 8:55,8.

În proba de săritură cu prăjina, Bob Seagren a trecut peste ștacheta înălțată la 5,19 m, iar Otis Burell a cîștigat proba de săritură în înălțime cu performanța de 2,16 m.

PE GHEAȚĂ

● În cadrul concursului de patinaj viteză de la Alma Ata, sportiva sovietică Nina Statkievici a realizat cea mai bună performanță mondială la tetratlon, realizînd 184,085 p. Vechea performanță era de 185,500 p. și îi aparținea olandezei Schut.

● Proba de slalom special din concursul internațional feminin de schi de la Maribor (Iugoslavia), contînd pentru „Cupa Mondială", a fost cîștigată de Barbara Cochran (S.U.A.), cu timpul total de 94,41. Ingrid Lafforgue (Franța) s-a clasat pe locul doi cu 95,81, urmată de austriaca Berni Rauter în 96,20.

● Proba de 15 km seniori din cadrul concursului internațional de schi — probe nordice de la Le Brassus a fost cîștigată de Gerhard Grimmer (R.D. Germană) în 46:18,0, urmat de elvețianul Alois Kaelin — 46:28,0 și suedezul Ave Lestander — 47:05,0. Campionul olimpic Franco Nones (Italia) a ocupat locul 22 cu 48:18,0 !

● La Berlin se desfășoară în prezent campionatele de patinaj artistic ale R.D. Germane. Proba feminină a fost dominată de campioana europeană Gabriele Seyfert, clasată pe primul loc cu un total de 325,27 p. Pe locul secund s-a clasat Sonia Morgenstern — 295,55 p, iar locul trei a fost ocupat de Christine Errath — 282,96 p.

● Alte performanțe de valoare au fost înregistrate în cadrul concursului internațional de patinaj viteză de la Davos (Elveția). Proba de 1000 m a fost cîștigată de Keller (R. F. a Germaniei), cronometrat în 1:21,6, iar Ans Schut (Olanda) s-a clasat pe primul loc la 500 m (f) cu timpul de 46,6.

PE ZĂPADĂ

HOCHEIȘTII ȘI ÎNCHEIE STAGIUL DE PREGĂTIRE ÎN CEHOSLOVACIA

(Urmare din pag. 1)

dial de fotbal. Se aplaudă efortul constructorilor gălățeni care au dat ființă noului patinoar artificial de pe malul Dunării. Există, însă, multe temeri în privința destinului pe care-l va avea acela acoperit de la București. *Membrii lotului reprezentativ de hochei lansează și pe această cale un apel constructorilor, îndemnîndu-i să-și înzecească eforturile ca totul să fie gata la timp.* Hocheiștii nutresc speranța că pregătirile lor vor putea continua în condiții bune la București.

★

În lot domnește o atmosferă de optimism și de încredere deși dorul de casă îi macină pe sportivi. Dar, mult a fost, puțin a rămas. Selecționata se întoarce în țară simbătă la prînz, după care va pleca la Galați pentru a participa la „Cupa orașului București".

Antrenorii Novacek și Tiron sînt mulțumiți de rezultatele pregătirii. Băieții au muncit cu tragere de inimă, înțelegînd pe deplin că pregătirea lor peste hotare a necesitat eforturi și cheltuieli. Se manifestă la toți membrii lotului României dorința de afirmare. *O echipă care în două rînduri s-a aflat la un pas de a obține primul loc în grupa B, deține, fără îndoială, acele virtuți care îi pot da dreptul să aspire la treapta de sus a podiumului.*

★

Primul meci de verificare a avut loc în compania unei formații de tineret din Opava. Selecționata română a învins cu scorul de 7—3. Încercarea a doua a fost mai aspră : cu echipa A.Z. din Gavirjov. Am pierdut cu scorul de 6—2. Cel de-al treilea joc s-a desfășurat în afara programului. Și iată cum : *duminică trebuia să aibă loc la Opava o partidă din campionatul diviziei secunde de hochei a Cehoslovaciei. Echipa oaspete n-a putut ajunge la timp din cauza perturbațiilor pe care zăpada le-a produs în desfășurarea traficului rutier. În disperare de cauză, echipa locală, Opava,* (locul III în Liga B a campionatului cehoslovac) *a cerut formației române să apară ea într-un joc amical. Evident, nu putea fi refuzată solicitarea gazdelor noastre amabile. În fața unor tribune arhipline s-a desfășurat acest meci încheiat cu victoria echipei României la scorul de 6—5 (2—2, 4—3, 0—0). Au marcat Calamar (3), I. Szabo, Varga și Pasa. Rezultatul este socotit aici ca o surpriză, deoarece formația Opavei are o cotă bună în hocheiul cehoslovac.*

În cadrul programului, selecționata română va juca la Sumpert cu echipa Locomotiv, din Liga a III-a, iar apoi cu o reprezentativă a Opavei.

★

Dr. Virgil Ignat n a avut prea mult de lucru. Jucătorii se simt bine. Biro și Pană, care au plecat — după cum se știe — accidentați, sînt practic refăcuți, și-au reluat antrenamentele, dar vor juca abia în țară.

Simbătă, la ora prînzului, vom sosi la București. Bineînțeles, dacă timpul o să ne fie prielnic.

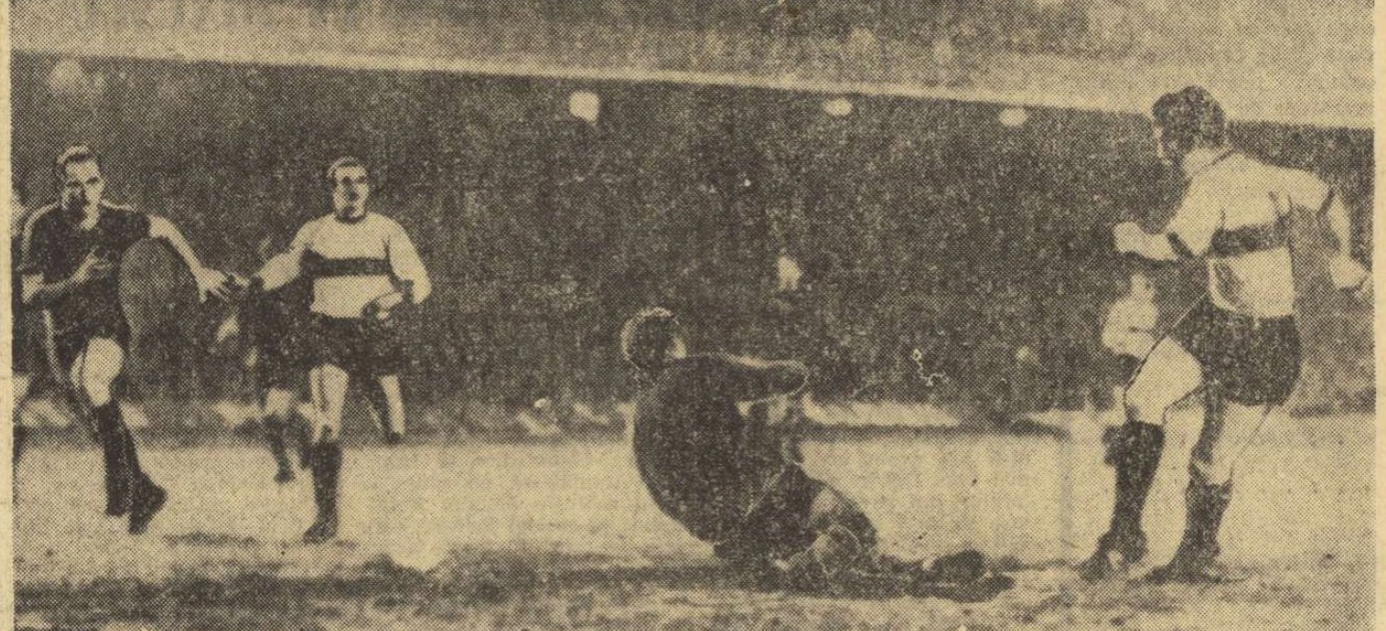

Boninsegna (dreapta) deschide scorul pentru Inter în meciul cu F.C. Barcelona. Milanezii au cîștigat jocul la Barcelona cu 2—1 și se anunță de pe acum pe lista pretendenților la sferturile de finală ale „Cupei europene a tîrgurilor".

Telefoto : A.P.-AGERPRES

Tiparul : I. P. „Informația", str. Brezoianu nr. 23—25, București

40368

PROLETARI DIN TOATE ȚĂRILE, UNIȚI-VĂ!

Redacția și administrația: str. Vasile Conta nr. 16, tel. 11.10.05, interurban 72 și 286. Telex sportrom buc. 180.

sportul

4 pagini 30 bani

Anul XXV — Nr. 790 (6224) ZIAR AL CONSILIULUI NAȚIONAL PENTRU EDUCAȚIE FIZICĂ ȘI SPORT Miercuri 21 ianuarie 1970

REPREZENTANȚII U.R.S.S. ȘI UNGARIEI LA INTERNAȚIONALELE DE TENIS DE MASĂ ALE ROMÂNIEI

Forurile de specialitate de la Moscova și Budapesta au comunicat că la internaționalele de tenis de masă de la București (5—8 februarie) vor concura jucătoarele Gedraitite, Amelina, Eremina și jucătorii Amelin, Vardanian și Parminov (U.R.S.S.), precum și sportivele Juhos, Latallör și jucătorii Timar, Marosffi, Gergely (Ungaria).

Noi maeștri ai sportului la tir

Aseară, în cadrul unei festivități care a avut loc la federația noastră de tir, au fost decernate un număr de 12 titluri de maeștri ai sportului. Noii laureați sînt: Georgeta Șerban (Medicina Iași), Melania Petrescu (Dinamo), Veronica Stroe (Dinamo), Aurelia Schaffer (Arhitectura Buc.), Magda Borcea (Arhitectura Buc.), Elena Nistor (Steaua), Decebal Becea (Arhitectura Buc.), Ion Toth (U.T.A.), Petre Soporeanu (Arhitectura Buc.), Marin Marin (Steaua) — pușcă, Alexandru Gered (Steaua) — pistol viteză, Constantin Feciorescu (Steaua) — pistol calibru mare

Demonstrație de patinaj artistic la inaugurarea patinoarului artificial din Galați.

A fost definitivat

PROGRAMUL RETURULUI CAMPIONATELOR A ȘI B DE FOTBAL

Aseară a fost definitivat programul returului campionatelor A și B, care se va desfășura din ziua de 8 martie 1970 pentru divizia A (etapa a XVI-a) și din 15 martie pentru divizia B (etapa a XVI-a).

În numărul nostru de mîine: programul returului campionatului diviziei naționale A.

Înaintea campionatului mondial de bobleț

REVELAȚIA ZILEI: ECHIPAJUL PANAITESCU-NEAGOE

ST. MORITZ, 20 (prin telefon). — Senzația zilei de antrenament de marți a constituit-o echipajul secund al României, format din tînărul pilot Dragoș Panaitescu și experimentatul frînar Nicolae Neagoe. Acest cuplu a realizat al 8-lea timp al zilei, clasîndu-se în imediata apropiere a așilor bobului și a echipajului lui Panțuru (care, încă suferind, a folosit în cele două manșe pe ambii frînari: Zangor și Focșeneanu). Calitățile lui Panaitescu au fost relevate de majoritatea antrenorilor prezenți pe marginea pistei: Eugenio Monti (Italia), Toni Bruck (Anglia), Thaler (Spania), Durnthaler (Austria).

Lupta pentru selecție a determinat excelentele rezultate din fruntea clasamentului zilei: Zimmerer 2:33,93 și Floth 2:34,86 (eliminînd astfel din lotul R.F.G. pe Pitka), Delle Karth 2:35,66 și Kaltenberger 2:35,85 (eliminînd din lotul Austriei pe Gruber), Vicky (Elveția) 2: 35,90; De Zordo (Italia) 2: 36,01; Panțuru 2:36,05 (1: 17,79 în manșa I, 1:18,26 în manșa a II-a), Panaitescu 2: 36,24 (1:17,90 și 1:18,34); Lamey (S.U.A.) 2:36,41; Stadler (Elveția) 2:36,80; Cavietzel (Elveția) 2:36,87; Sheffield (S.U.A.) 2:36,93.

„O TRAGERE LA SORȚI BUNĂ!"

— așa comentează ȚIRIAC și NĂSTASE tabelul zonei europene a „Cupei Davis" 1970

— Fiecare cu norocul lui!

(desen de Neagu RADULESCU)

După fotbal, iată că și tenisul s-a supus rigorilor zeiței Fortuna. Sau, mai exact, capriciilor ei... Fiindcă recenta tragere la sorți pentru „Cupa Davis", desfășurată la Londra în sobrul decor al Federației Internaționale de tenis, a oferit destule surprize celor 31 de participanți, reprezentînd țările înscrise în zona europeană. E drept, de data aceasta jocul șanselor — sau al bilețelelor de hîrtie extrase din urnă — pare să fi fost mai darnic cu echipa României. Dacă la Mexico mergem să jucăm în cea mai puternică grupă a confruntării mondiale fotbalistice, în întrecerea „Salatierei de argint" căile spre... altitudine se arată mai puțin aspre.

A fost o tragere bună — cam așa s-ar rezuma primele impresii după o privire pe tabelul competiției supreme a sportului alb. Ele sînt împărtășite și de cei care ne vor reprezenta în această a 59-a ediție a „Cupei Davis", echipierii naționalei noastre.

Să-l lăsăm pe **Ion Țiriac** să facă cititorilor noștri o scurtă analiză a rezultatelor acestei trageri la sorți:

— Consider că sorții au căzut bine pentru noi — ne spunea încercatul nostru tenisman ieri, la sala Floreasca, într-o pauză a antrenamentului său cotidian. **Îmi bazez această opinie nu numai pe faptul că avem primele două jocuri destul de ușoare, pe teren propriu. Aceasta era cu totul previzibil, dat fiind că am fi fost oricum capi de serie pe baza calității noastre de finaliști ai ediției trecute. Dar și după aceste două tururi, după o calificare scontată în fața Iranului și a Greciei, probabil, întrevăd șanse bune pentru echipa noastră. Ar trebui să întîlnim, în semifinale, Iugoslavia, cel mai apropiat cap de serie, de data aceasta în**

Radu VOIA

(Continuare în pag. a 4-a)

Corespondență din Brazilia, de la Aurel NEAGU

FOTBALIȘTII ROMÂNI LA BELLO HORIZONTE

MÎINE SEARĂ, PRIMUL MECI, CU CRUZEIROS

BELLO HORIZONTE, 20 (prin telefon de la trimisul special al revistei „Fotbal"). După o scurtă escală la Paris, reprezentativa de fotbal a României s-a îmbarcat într-un modern „Boeing 707" al companiei Air France, care a transportat-o dincolo de Ocean, **la Rio de Janeiro. După o călduroasă primire făcută la aeroport, în prezența reprezentanților Confederației de fotbal, a ziariștilor și a unui neașteptat de numeros public, delegația română s-a îndreptat spre Bello Horizonte, capitala statului Minas Gerais, unde a ajuns luni, la ora 17, ora locală.**

Trebuie să vă spun că prima surpriză de pe pămîntul brazilian a fost... ploaia, despre care am aflat că spală din belșug această regiune, de cîteva zile, fără întrerupere. În privința temperaturii, ea oscilează în jur de 20 grade C.

Delegația română este cazată în modernul hotel „Normandie" — „țința" gazetarilor locali, avizi de a obține cît mai multe informații despre viitoarea adversară a Braziliei în grupa de la Guadalajara. **În general, fotbaliștii români se bucură de o mare atenție în rîndul opiniei publice sportive locale, mai ales după ce ziarele au publicat, cu lux de amănunte, impresiile antrenorului Saldanha despre România, despre fotbalul românesc și, mai ales, despre Dobrin, pe care selecționerul brazilian îl consideră un talent de-a dreptul excepțional.**

De asemenea, **Lucescu, Dumitrache și Răducanu au acordat gazetarilor din Bello Horizonte ample interviuri,** pe care cititorii — recunoscuți

(Continuare în pag. a 4-a)

Corespondență din Tel Aviv, de la Ioan CHIRILĂ

COTA „OLIMPICILOR" ÎN CREȘTERE

2-1 (în al doilea meci) cu Israelul

TEL AVIV, 20 (prin telefon, de la trimisul special al revistei „Sport"). **Marți seara, pe stadionul Bloofield, „naționala" Israelului n-a izbutit să-și ia revanșa asupra „olimpicilor" români, deși a beneficiat de ambele sale atu-uri majore — Spiegel și Spiegler, cei doi „spieg" fiind un fel de Dobrin și Dumitrache ai fotbalului local.**

Față de meciul de debut, „olimpicii" au marcat plusul celor cinci antrenamente desfășurate în plină vară. Acest al doilea joc a avut observatori selecți: televiziunea italiană, care a filmat aproape tot meciul (pentru... Mexic) și trimisul special al Gazzetei dello Sport, Sergio Valentini. De altfel, Valentini a făcut în final o reușită sinteză a jocului: „un foarte reușit antrenament al tinerei și tehnicei echipe românești. Păcat că n-a insistat pentru a se desprinde mai net".

Meciul, disputat integral în nocturnă, s-a jucat pe un teren muiat de o ploaie de noiembrie.

Fotbaliștii noștri deschid scorul prin Oblemenco, foarte bine „găsit" de Both. Din acest moment, ei se liniștesc la gîndul că „istoria" se repetă. Tempoul scade. Israelienii încep să atace și Schum egalează.

După pauză, Mărdărescu dinamizează „mijlocul", văzînd că e lipsit de sens ca „jandarmul" Antonescu să joace la Spiegler. În această parte a jocului, echipa noastră desenează frumos la mijlocul terenului și contraatacă în forță. La capătul unei acțiuni desfășurate cu superioritate numerică, Ivăncescu realizează golul victoriei.

Într-un cuvînt „olimpicii" și-au trecut în carnetul de bord o săptămînă de antrenamente reușite (într-un oraș cu palmieri), au făcut fotografii (în fața portocalilor), și au obținut două victorii, în fața unui „11" care, printre altele, deține un 3—3 cu Grecia și un 5—5 (în două jocuri) cu... Dumitrache și compania, cărora le urează mult succes în Brazilia.

STADION BLOOFIELD; timp ploios; teren umed; spectatori 5 000. SELECȚIONATA OLIMPICĂ A ROMÂNIEI: Adamache — Ivăncescu, Bădin, Pescaru, Popovici — Antonescu (min. 46 Angelescu), Tătaru (min. 46 Anca) — Grozea, Tufaru, Oblemenco, Both (min. 55 Cociș). ISRAEL: Visoker — Bar, Drucker, Rosenthal (min. 46 Suruk), Bello — Feigenbaum, Schum — Romano, Spiegel (min. 70 Hazum), Spiegler, Ben Rimoj (min. 65 Taldi).

Au marcat: Oblemenco (min. 9), Schum (min. 33), Ivăncescu (min. 59).

După studiu individual, cinci minute de relaxare pentru jucătorii craioveni. Amănunte despre aceiași fotbaliști în pagina a 3-a

ECHIPAMENTUL PERSONAL

Nu rare sînt cazurile — iar frecvența lor sporește cu cît depărtarea de oraș crește și zonele rurale se apropie — ca, solicitînd un tînăr (sau un grup de tineri) pentru un cerc sportiv sau pentru o manifestație cu un atare caracter, acela să replice categoric: „n-am echipament" sau, să-și condiționeze prezența spunînd: „vin dacă primesc maieu și pantofi".

Tributari, încă, unei defectuoase concepții despre sport și educație fizică — ca „activități derizorii" făcute să umple timpul sau ca obligații impuse — cei ce se recunosc în replicile de mai sus, ignoră, sau persiflează chiar, ideea unei vestimentații sportive personale, considerînd această achiziție drept obligație exclusivă a asociațiilor sportive cărora ei le fac favoarea (!) de a le onora solicitările.

Mijloc de rezolvare imediată a unor situații deseori precare, invocatele magazii de echipament sportiv nu trebuie, însă, să constituie unica modalitate de-a aduce și menține tineretul în arenele sportive. Din contră, apelul la aceste rezervoare trebuie din ce în ce mai rar făcut, pentru că prea intensa lor utilizare nu constituie nimic altceva decît o cenușie pată pe marca educației sportive. A apela la costumul pe care l-a dezbrăcat ieri un altul și acela preluîndu-l, în condiții de dubioasă igienă, de la un alt purtător presupune un mod de înțelegere strîmt, total defavorabil educației fizice de masă, mai ales în această perioadă cînd ea încearcă să-și stabilească orizonturi noi.

Lipsa echipamentului sportiv personal minim (pentru că nu se solicită, desigur, complicate costume de hochei sau de parașutism) generează, însă, și un neajuns cu ecouri sociale, penuria motivînd (și facilitînd, în același timp) masiva absență a cetățenilor de pe magistralele sportului. Și, situația este cu atît mai complicată cu cît lipsa amintită continuă să se facă simțită și la nivelele de înțelegere considerate superioare: acolo unde întîlnim tineretul educat, prin forța școlii, în spiritul exercițiului fizic organizat.

Absența pe scară mare a acestui bun necesar — a cărui achiziționare nu reclamă o sumă ce să depășească valoarea unei sute de lei — reprezintă, dincolo de un alarmant dezinteres general, un indiciu asupra unor lipsuri grave în educația sanitară a unei părți a populației, o ignorare a legilor primare ale igienei personale.

Va trebui o conjugare a tuturor factorilor, profesori, antrenori, medici, părinți, care dirijează această latură a educației sociale, pentru a interveni — cu forța lor de convingere și propagare — spre a instaura o stare de fapt a cărei existență trebuia, de altfel, de mult consemnată.

Nușa MUSCELEANU

A LUAT SFÎRȘIT AL DOILEA TURNEU DE SALĂ AL CAMPIONATULUI FEMININ DE HANDBAL

UNIVERSITATEA TIMIȘOARA — PROGRESUL 14-14!

TIMIȘOARA, 20 (prin telefon, de la trimisul nostru). Cel de al doilea turneu de sală al campionatului feminin de handbal s-a încheiat astăzi (n.r. ieri) în sala Olimpia din Timișoara, printr-o etapă interesantă, care a programat partide electrizante, ce au ridicat în picioare asistența. Foile de arbitraj au consemnat, din această cauză, pe lîngă eliminări (fapt ce are darul să nu ne bucure) și rezultate strînse, victorii la limită, ceea ce constituie un indiciu cert al capacității valorice la echipele din a doua jumătate a clasamentului. Din păcate, a trebuit să așteptăm cam mult pînă ce aceste formații au arătat o acumulare valorică pe fondul competiției și nu pe cel al pregătirii anterioare. Dar, este bine și așa...

RULMENTUL BRAȘOV-VOINȚA ODORHEI 14—13 (5—7). Partidă echilibrată, cu multe faze palpitante și cu frecvente răsturnări de scor. La început (min. 8) a condus Voința (3—1), apoi Rulmentul (5—3) și din nou Voința (7—5 min. 24). În partea a doua a întîlnirii handbalistele din Odorhei au avut mai mult timp avantajul (9—6, 10—8 și 11—9 în min. 37) dar, surprinzător, ele au avut o cădere și Rulmentul a egalat și a preluat

Călin ANTONESCU

(Continuare în pag. a 2-a)

A ÎNCEPUT ACOPERIREA PATINOARULUI „23 AUGUST"!

De ieri, patinoarul artificial „23 August" din București începe să capete acoperiș! CU O ÎNTÎRZIERE GRAVĂ (ȘI REGRETABILĂ) constructorii arenei desemnate să găzduiască întrecerile grupei B a Campionatului mondial de hochei pe gheață au pășit în faza hotărîtoare a proiectului, care — conform graficului inițial — trebuia încheiată încă la data de 20 decembrie 1969.

Timpul rămas pînă la deschiderea competiției (meciul S.U.A. — Elveția va avea loc la 23 februarie) este foarte scurt, așa că fiecare zi capătă, în aceste condiții, valori inestimabile. Formațiile S.U.A., R.F. a Germaniei, Japoniei — spre a nu cita decît cîteva — și-au exprimat dorința (legitimă de altfel) să efectueze înaintea întrecerii antrenamente de acomodare pe gheața halei de iarnă din Capitală. Ca să nu mai vorbim de faptul că selecționata României — la rîndul ei — nu-și poate desfășura întregul program de pregătire peste hotare.

În ciuda termenelor depășite, le acordăm — în continuare — întregul nostru credit constructorilor!

Momentul festiv al deschiderii expoziției cărții sportive organizată în cadrul sediului C.N.E.F.S.

A FOST FIXAT TRASEUL CELEI DE A XIX-a EDIȚII A „TURULUI ROMÂNIEI"

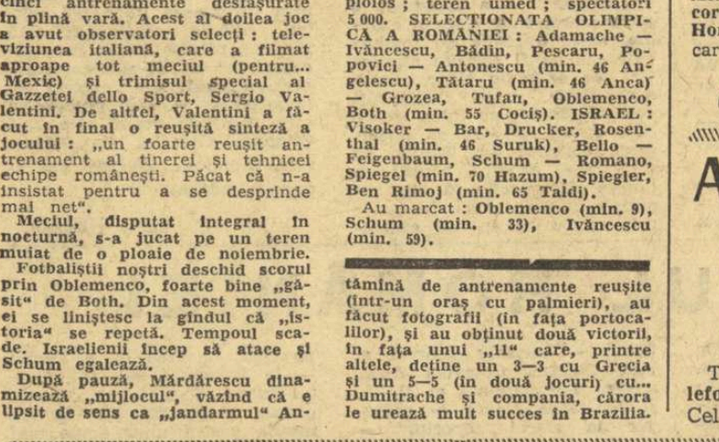

Citiți amănunte în pag. a 2-a)

- **Biroul F.R.C. a aprobat aseară componența Comisiei de organizare și traseul Turului României**
- **Competiția este organizată de ziarul „Sportul", Loto-Pronosport și F. R. Ciclism**
- „Memorialul Aslan" **și 11 etape (17—28 iunie) — 1 383 km**
- **Zi de odihnă la Oradea**
- **Startul — din** Piatra Neamț, **sosirea la** Brașov!
- **După Franța, Italia a confirmat oficial participarea.**

TENISUL DE MASĂ CRAIOVEAN LANSEAZĂ... S.O.S.!

● Robotul Stigă, taraful și dansatorii... într-o sală de sport ● „Cupa speranțelor"... cu muzică!

Clubul sportiv Dinamo din Craiova a avut la dispoziție o foarte frumoasă bază sportivă, care cuprindea: terenuri de volei, handbal și baschet, un teren de tenis, o sală de box, o popicărie, o sală de șah și o sală de tenis de masă.

O dată cu reducerea activității clubului, O MARE PARTE DIN INSTALAȚIILE ȘI ÎNCĂPERILE BAZEI SPORTIVE AU PRIMIT ALTE DESTINAȚII. În urma intervențiilor C.M.E.F.S., ale Consiliului municipal U.T.C. și ale Consiliului local al sindicatelor, **s-a reușit ca baza sportivă să-și recapete menirea inițială, înființîndu-se cu această ocazie, pe lîngă clubul Dinamo, un centru de pregătire pentru tenis de masă, AFLAT SUB CONTROLUL DIRECT AL FEDERAȚIEI DE SPECIALITATE.** Și jucătorii craioveni au început să obțină rezultate excelente, dintre care amintim: **PROMOVAREA ECHIPELOR DE BĂIEȚI ȘI FETE ÎN DIVIZIA A (1968), PROMOVAREA ÎN DIVIZIA DE JUNIORI A UNEI ECHIPE MASCULINE, PRECUM ȘI OBȚINEREA A 4 TITLURI DE CAMPIONI REPUBLICANI ÎN PROBE DE SIMPLU ȘI DUBLU, LA COPII ȘI JUNIORI.**

Numele unor jucători, formați și crescuți în centrul de antrenament craiovean, este astăzi cunoscut tuturor iubitorilor tenisului de masă din țara noastră, și numai amintind de **M. Firănescu, M. Bobocică, M. Coltescu, D. Arjoca** la băieți și **Marilena Tomescu, Carmen Căpriță și Georgeta Fuiorea** la fete, îndrumați de neobositul antrenori prof. **V. Bălan și C. Cojocaru,** avem dovada unei munci serioase, demnă de subliniat.

Subliniind că, pe timpul vacanțelor, au participat anual la activitatea centrului de pregătire peste 300 de elevi, dintre care cei mai buni au fost reținuți pentru activitatea de performanță, ne continuăm pledoaria — căci oricît de paradoxal ar părea, este totuși o pledoarie — pentru menținerea sălii de tenis de masă din Craiova, amenințată cu schimbarea destinației. Mai trebuie spus că C.J.E.F.S. Dolj a alocat fonduri substanțiale pentru renovarea și reutilarea sălii. A fost parchetată, s-a introdus încălzirea centrală, iluminatul fluorescent, pereții au fost vopsiți în ulei, **într-un cuvînt s-au asigurat condiții perfecte privind igiena localului.**

În plus, centrul a fost înzestrat cu 6 mese de joc, tabele de scor, iar federația de specialitate, apreciind activitatea acestui centru l-a dotat cu un „robot Stiga", **(din cele patru importate din Suedia),** aparat ultramodern pentru pregătirea sportivilor.

La programul sălii, care funcționează zilnic între orele 8—12 și 15—21,30 (în care se încadrau și ore de pregătire a unor sportivi din secțiile asociațiilor Casa Pionierilor, Progresul și Atletul), participă cîte 60—70 de copii.

Deci, muncă asiduă, condiții excelente, rezultate bune. Și totuși... **tenisul de masă craiovean lansează S.O.S. ?!**

Iată explicația: COMITETUL MUNICIPAL U.T.C. VREA SĂ TRANSFORME MODERNA SALĂ DE SPORT DIN CRAIOVA, ÎN SEDIU DE ACTIVITĂȚI ARTISTICE, cea sportivă urmînd să fie mutată... nu știm unde...

Deocamdată, s-a ajuns la un compromis — SALA FIIND AFECTATĂ ATÎT SPORTULUI CÎT ȘI ACTIVITĂȚILOR UNOR ECHIPE DE JOCURI ȘI FORMAȚII MUZICALE. Igiena sălii, pentru care s-a muncit atît, **este de acum ignorată complet.** Dar lucrurile au mers și mai departe, **ajungîndu-se la situații de-a dreptul regretabile, petrecute chiar în timpul desfășurării unor competiții.** Mai precis, este vorba de întrecerea dotată cu „Cupa Progresul" și „Cupa speranțelor". **În timp ce partidele erau în toi, cînd atenția jucătorilor, antrenorilor și oficialilor era concentrată asupra sferelor de celuloid, A APĂRUT... ORCHESTRA CARE, NEȚINÎND SEAMA DE ACTIVITATEA SPORTIVĂ ÎN PLINĂ DESFĂȘURARE, S-A INSTALAT COMOD și după cîteva acorduri, IN CHIOTE ȘI STRIGĂTURI A APĂRUT ȘI FORMAȚIA DE DANSURI !**

Am înfățișat situația reală, așa cum a fost și cum este, și întrebăm: tov. **Gheorghe Pătrău — șeful secției sport-turism din comitetul județean U.T.C., tov. Smarandache Trotea — responsabilul cu problemele de sport din cadrul Consiliului sindical județean, sau ceilalți tovarăși care cu numai o jumătate de an în urmă, la „masa rotundă" organizată de ziarul nostru (vezi „Sportul" din 13 iunie 1969) APĂRAU DREPTUL LA PROGRES AL SPORTULUI CRAIOVEAN, MAI SÎNT OARE DE ACORD CU PROPRIILE OPINII AFIȘATE ATUNCI ? Și dacă da, CUM POT FI DE ACORD CU TRANSFORMAREA SĂLII DE TENIS DE MASĂ ÎNTR-UNA DE SPECTACOLE ?**

Poate că cel puțin dumnealor reamintindu-și de acea masă rotundă din iunie și de propriile afirmații vor susține sugestia C.J.E.F.S.-Dolj de a folosi clubul „1 Mai" al Uzinei 7 Noiembrie pentru repetiții, reuniuni și manifestări artistice.

Tenisul de masă craiovean așteaptă verdictul. La fel și noi. Sperăm, însă, că pînă la urmă, el va fi favorabil **sportului !**

Șt. GURGUI
coresp. principal

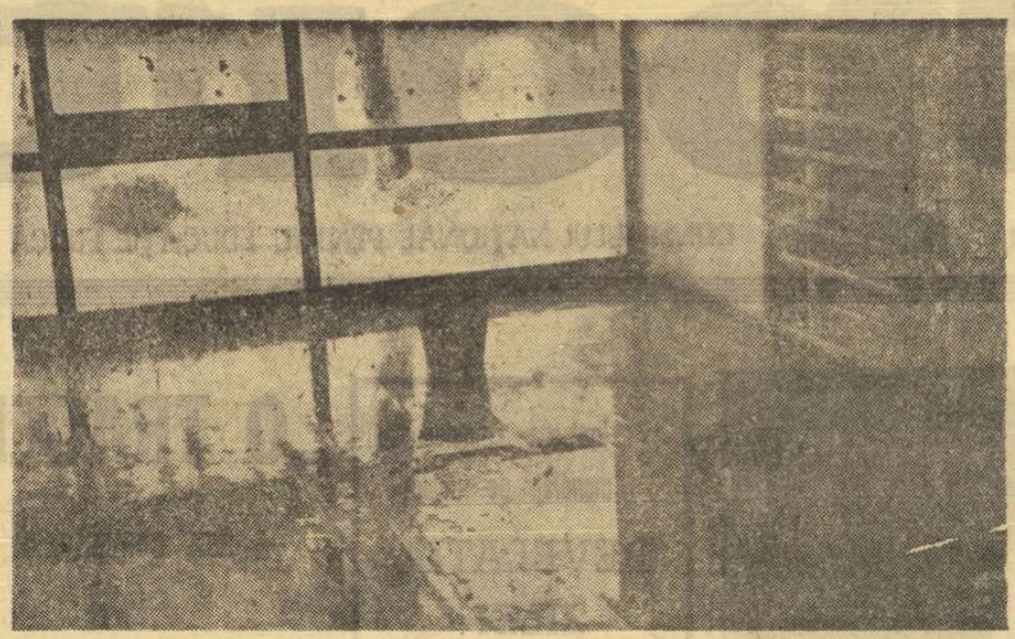

Afară ninge liniștit și-n sală plouă bine... Această fotografie a fost făcută duminică în sala de atletism de la „23 August". Pic... pic... pic ! Foto: *S. DUMITRESCU*

UMBRELA ATLETISMULUI

STOP! CADRU!...

Azi-mîine se împlinește un an de cînd am deschis Umbrela. La propriu și la figurat. La figurat, fiindcă intenționasem ca prin modesta mea contribuție să apăr atletismul împotriva unor influențe obscure; la propriu, fiindcă am sărbătorit atunci cu toții, mic și mare, acea imensă „umbrelă" care s-a deschis în exclusivitate, pentru atletism, sala din Parcul sportiv „23 August". O sală spațioasă, din beton și sticlă. Pentru noi, muritorii, betonul simbolizează veșnicia. Dacă odată și odată această construcție va deveni improprie, sortită pieirii pentru a fi înlocuită cu una mai modernă, mai mare, atunci va fi nevoie de dinamită și nu de tîrnăcop, de ciocane pneumatice, nu de cîțiva ani de intemperii. Căci așa ne-am obișnuit, căci așa este logic...

Sala noastră împlinește zilele acestea UN AN. A costat, din cîte știu, 5 milioane și trei sute de mii de lei. O adevărată recompensă pentru atletism, pentru atîtea medalii de aur și argint. Simțeam cu toții că ea reprezintă recunoașterea performanțelor noastre cucerite sub steagul Republicii. Astăzi acest dar a început să se deterioreze! Marea „umbrelă" s-a găurit în mai multe locuri; plouă în sală și plouă peste materialele sportive iar gălețile înșirate sub cupola de beton colecționează APĂ DE PLOAIE. Apă de ploaie se alege din opera Grupului nr. 102 de construcții din București! Greșelile și lipsurile stipulate în procesul verbal provizoriu, încheiat în ianuarie '69 nu sînt remediate nici pînă azi de constructori. Părintele (Grupul nr. 102) pare că-și reneagă progenitura. I.E.A.B.S. este beneficiarul, iar Federația română de atletism și atleții, în general, folosesc sala. Cine este însă păgubașul? ATLETISMUL! Grupul de construcții nr. 102 și-a îndeplinit planul, I.E.A.B.S. încasează chiriile și activitatea se desfășoară în ploaie. Am fost tentați să numim sala noastră „o oază a atletismului în timpul iernii". Este într-adevăr o oază, dar într-un ocean de noroi. Ar fi cazul să apelăm la helicopterul de Revelion al tov. Nicuță Tănase ca să ajungem la destinație. Iarna anului 1969 a înghețat noroiul, acoperindu-l cu un strat gros de zăpadă imaculată; azi, un nud deplorabil nu-și mai poate acoperi rușinea. Și totuși, se apropie campionatele internaționale pe teren acoperit, care, bănuiesc, nu se vor desfășura la „Floreasca II".

Ultimele două duminici au însemnat inaugurarea oficială a sezonului „indoor" prin campionatele municipale la cele două categorii de juniori. Ne-am așteptat la o mare afluență de concurenți. Campionatul juniorilor mici s-a desfășurat în timpul vacanței de iarnă iar numărul redus de participanți dorim să-l punem pe seama acestui fapt. Dar iată că școala a început, elevii sînt prezenți în clase și totuși a trebuit să asistăm din nou la un concurs... sărac. Am asistat la probe cu cîțiva concurenți, am văzut arbitri „șomînd" din lipsă de activitate. Ce să zic, frumoasă treabă! Totuși, în tribune au fost mulți atleți, dornici să concureze, dar, n-au făcut-o fie din vina unui regulament impropriu (maximum trei atleți de la un club), fie că au fost victime ale unor măsuri *birocratice*. Înscrierile s-au făcut pe baza unor foi (ștampilate de clubul respectiv și iscălite de vicepreședintele acestuia), cuprinzînd numărul de start și alte date care, să-mi fie iertat, nu interesează pe nimeni dintre oficiali, nefiind importante, toate acestea trebuind depuse cu multe ore înaintea începerii concursului propriu-zis. Precizez, înaintea concursului propriu-zis, căci, dacă proba de săritură cu prăjina începe la ora 14 sau la 14,30, aceasta nu înseamnă că începe și concursul, cu atît mai mult cu cît toate celelalte probe sînt programate la o „oră normală", adică la 17,00. Dacă douăzeci de antrenori nu au participanți la această probă rebelă (ca oră de începere), de ce trebuie oare ca ei să fie pedepsiți să facă un drum din, să zicem, Drumul Taberii, cartierul Berceni, Bucureștii Noi. Căci, vă rog să mă credeți, mulți antrenori care locuiesc în aceste cartiere, vin la sală pentru a depune înscrierile la o oră cu totul nepotrivită, apoi, uitîndu-se la ceas, își dau seama că nu mai are rost un drum înapoi pînă în Berceni. Sau nu ajung la timp și atleții lor rămîn în tribună! Toate acestea și-au arătat și își vor arăta roadele nefaste în mișcarea atletică din Capitală. Ar trebui să nu uităm că nu este vorba despre finala unui campionat național ci de o serie de concursuri LOCALE, fie ele chiar și în capitala țării. Ce simplu este la fotbal: un formular gata tipărit, se completează numele celor 11 jucători, ale rezervelor și, gata, este depus arbitrului înaintea meciului. Ca pe roate. Iar în tribune zeci de mii de spectatori. Simplu și plăcut. Arbitrul este suveran dar nu are voie s-o ia razna. Cea mai mică greșeală (la București) este dezaprobată de „corul zecilor de mii". În atletism o neatenție, un arbitraj... arbitrar nu constituie încă nimic deosebit. Se pot alcătui finale pe 50 m pe baza timpilor indicați de cronometre învechite sau dereglate, sau greșit măsurate manual! La noi un foto-finiș, este inutil. Așa ceva este necesar numai în altă parte. Noi ne permitem să folosim regulamente anacronice, birocratice, arbitraje neglijente, facem propagandă proastă pentru atletism și ne mirăm de ce, pe zi ce trece, atletismul devine o disciplină din ce în ce mai puțin populară.

Iolanda BALAȘ-SOTER

AL. MIRODAN

În vacanță

Ne aflăm, din punct de vedere fotbalistic în ceea ce se cheamă sezon mort. Dacă facem abstracție de antrenamentele celor 22 sau 21 sau 23 jucători din lotul pentru Mexic[1]) observăm că activitatea echipelor din campionat se axează, ca de obicei, în patru direcții principale:

1) Tabere de pregătire în Bucegi sau Făgăraș.

2) Spitalizarea sau trimiterea la băi a celor 127 jucători accidentați în timpul turului.

3) Organizarea de turnee în țările calde.

4) Declarații ale antrenorilor cu privire la șansa echipelor lor de a cuceri campionatul sau, în cel mai rău caz, de a nu-l părăsi.

În ultima vreme însă a apărut și se dezvoltă necontenit o a cincea direcție principală:

5) Schimbarea numelor. Plictisite de uniformitatea denumirilor (au fost cîndva, pe toată scara soccerului, de la A la orășenesc, 14 Olimpii, 21 Progrese și vreo două duzini de Universități) cluburile au simțit — și pe bună dreptate — nevoia să-și aleagă nume, ca să zic așa, proprii. Altele, amintindu-și că izvorăsc din formații de mare tradiție și prestigiu, au decis — iarăși cu temei — să reia peste ani contactul, atribuindu-și numele vechi. Așa a procedat mai de mult Rapidul. Așa — Crișana. Procesul însă cunoaște acum o accelerație cu totul neașteptată. Anul trecut, Politehnica Timișoara s-a transformat în Ripensia iar o Politehnică bucureșteană în Sportul studențesc. Anul acesta, nici nu s-a dat bine vacanța, că, așa, cum aflăm din ziare, alte două formații de seamă se pregătesc să-și schimbe identitatea.

Petrolul, de pildă, dorește să se numească de-aci înainte „Juventus", în amintirea formației lui Gorgorin și Iordache.

Ginduri asemănătoare circulă și în vacanța celor de la Progresul. Numai că susamintiții par destul de șovăielnici: dacă acum vreo două săptămîni presa ne informa că fosta (și probabil viitoarea) divizionară A se va chema „Venus", încercînd astfel să extragă vigoare din prestigiul lui David, Sfera, Albu, Humis etc., zilele trecute aceeași presă ne-a adus la cunoștință că băieții știuți mai bine sub numele de „bancari" se antrenează tot ca „Progresul"! Aici avem de-a face, se pare, cu un mic record în materie. Sînt cluburi care ne-au obișnuit să-și reorganizeze numele din trei în trei ani: Progresul își schimbă titulatura o dată la două săptămîni.

Fenomenul, bineînțeles, n-a rămas fără ecouri în rîndurile opiniei sportive. Statisticienii (în cap cu mult apreciatul Frederic Mozes) pregătesc tabele înfățișînd evoluția onomasticologiei în viața fotbalului contemporan. Primele date de care dispunem arată că procentajul echipelor care obișnuiesc a-și schimba numele în perioadele de vacanță a crescut cu 35% în perioada 1960—1970, în raport cu deceniul anterior și că specialiștii prevăd pentru perioada 1970—1980 o creștere de aproximativ 41%.

La rîndu-i conducerea A.S. Loto-Pronosport, ținînd seama de interesul suscitat în rîndurile amatorilor de fotbal de activitatea despre care vorbim a hotărît să organizeze un concurs anual dotat cu premii. Participanții vor trebui să răspundă la următoarele întrebări:

1) Care este echipa cu cele mai multe nume purtate în ultimii 20 ani?

2) Cîte echipe din divizia A își schimbă numele în ediția 1969—1970 a campionatului?

3) Cum se numesc echipele care-și vor schimba numele?

1) Dar cine poate face abstracție?

CAMPIONATUL FEMININ DE HANDBAL

(Urmare din pag. 1)

conducerea: 13—11 (min. 48). Din nou însă emoții. În ultimul minut scorul era 13—13, pentru ca Rulmentul să marcheze golul victoriei cu 5 secunde înainte de final. Prundaru (3), Serb (3) pentru Rulmentul și Teglaș (6), Maghiari (4) pentru Voința au fost principalele realizatoare. Au condus: P. Cîrligeanu și G. Popescu (București).

CONFECȚIA — CONSTRUCTORUL TIMIȘOARA 10—9 (4—3). Handbalistele de la Confecția au repetat „figura" din etapa anterioară, cîștigînd o partidă ce părea iremediabil pierdută. Constructorul — confirmînd bunele impresii lăsate în turul de iarnă al campionatului — a ținut în șah puternica sa adversară, ajungînd să conducă cu 9—8 în min. 47 cînd (culmea!) Confecția avea două jucătoare eliminate în același timp. În ciuda acestui avantaj hotărîtor, victoria a revenit — în ultimele secunde — norocoaselor jucătoare bucureștence care în acest meci s-au comportat îngrijorător de slab. Principalele realizatoare: Nedelcu (4), Ilie (3) — Confecția, Sauer (4), Vinciu (3) — Constructorul. Au arbitrat: V. Cojocaru și N. Andreea (Craiova).

I.E.F.S. — C.S.M. Sibiu 9—7 (4—2). Victoria studentelor, care se conturase la mijlocul reprizei a doua destul de net (min. 38: 8—2), s-a realizat în final destul de greu datorită unei neașteptate reveniri a sibiencelor. Au înscris cele mai multe puncte: Băicoianu (5) pentru I.E.F.S. și Brezaie (5) pentru C.S.M. Sibiu. Au arbitrat: D. Purică și V. Erhan (Ploiești).

UNIVERSITATEA TIMIȘOARA — PROGRESUL 14—14 (9—7)! Este una din marile surprize ale campionatului cu toate că evolutiile anterioare ale formației timișorene, anticipau un asemenea rezultat. Îi dăm, pentru a caracteriza pe scurt acest meci, cuvîntul antrenorului lotului reprezentativ de tineret, prof. Eugen Barta: **„Am asistat la un joc de uzură. Remarc puterea de luptă a handbalistelor de la Progresul care în repriza secundă au depus toate forțele pentru egalare, reușind apoi să conducă de două ori: min. 46, 13—12; min. 47, 14—13. Formația din Timișoara a surprins prin lipsa de forță în finalizare și prin numeroasele carențe manifestate în apărare. Sincer vorbind, consider încă îngrijorător stadiul de pregătire a echipei campioane".**

UNIVERSITATEA BUCUREȘTI — RAPID 21—9 (6—3). Meci viu disputat doar în primele 20 de minute (scor: 3—3), după care studentele au cîștigat fără emoții. Arghir (10) pentru Universitatea și Oancea (3) pentru Rapid au fost principalele realizatoare. Au arbitrat: Al. Codreanu și R. Fligel (Timișoara).

ÎNAINTEA FINALELOR

La sfîrșitul săptămînii Cluj va adăposti prima ediție a campionatelor republicane de sală pentru juniorii mici (15—16 ani). Înaintea finalelor, în diverse orașe din țară au avut loc întrecerile etapelor preliminarii. Iată cîteva relatări ale corespondenților noștri:

BRAȘOV. Sala clubului Steagul roșu. *Juniori I:* 50 m: H. Grovu (Or. Victoria) 6,2; 50 mg: C. Sasz (Lic. 2 Br.) 7,4; lungime: Ov. Simionescu (Lic. 2 Br.) 6,62; *Juniori II:* 50 m: C. Ileana (Lic. 2 Br.) și T. Bărbier (Lic. 2 Br.) 6,5; lungime: C. Micșa (Energia Br.) 5,52; *Junioare I:* 50 m: Maria Stancu (Lic. 2 Br.) și Wilma Csoric (Șc. sp. Br.) 6,9; 50 mg: Csoric 8,1; lungime: Csoric 4,97; *Junioare II* 50 m: Hainal Boldijar (Șc. Sp. Br.) 7,3; 50 mg: Boldijar 8,5; lungime: Doina Matușescu (Șc. sp. Br.) 5,10. În afară de concurs, Miron David (Polit. Br.) cu 6,0 pe 50 m și 7,1 pe 50 mg a stabilit noi recorduri județene de seniori. (C. GRUIA).

CLUJ. Atleți din localitate și din Satu Mare au participat la concurs. *Juniori I:* 50 m: T. Zzabo (SM) 6,8 — record republican juniori egalat. *Junioare II:* 50 m: Sanda Cubleșan (Lic. 8 Cluj) 6,7 — record de junioare mici. (A. PALADE-URSU)

★

În zilele de 24—25 ianuarie în sala de la „23 August" va avea loc un concurs universitar, selecție în vederea „europenelor" studențești de la Sofia. După amiaza, în aceeași zile, este programată etapa municipală a campionatelor de seniori.

PADELE-PAGAE

ASTĂZI, LA TULCEA...

„SPORTUL" de ieri publică o știre care, poate, în virtejul pronosticurilor pentru Mexic, scapă atenției cititorului (dacă mă înșel, cer scuze și mă bucur). În esență se anunță că astăzi urmează să se constituie, la Tulcea, un club de sporturi nautice. Desigur, nimic spectaculos, nimic care să poată face concurență — să spunem — rubricii „La închiderea ediției". Pentru lumea caiacului și canoei din țara noastră, evenimentul tulcean are, însă, cu totul alte dimensiuni și semnificații, aparte.

Ani de zile ne-am gîndit la un asemenea centru nautic, în această întinsă zonă a „diamantelor", unde să putem descoperi și pregăti cît mai mulți performeri de clasă mondială. Ani de zile, însă, hîrtii și ștampile au acoperit ideile și entuziasmul, dovedindu-se, uneori, mai puternice decît propriile noastre gînduri și acțiuni. Și, iată-ne salutînd călduros înființarea celui mai tînăr centru de caiac-canoe!

Așadar, se poate! Cu o largă înțelegere, cu un sprijin multilateral — pornind de la Biroul CNEFS, continuînd cu federația de specialitate și organul sportiv județean — a devenit posibilă — constituirea clubului nautic „Delta". Se cuvine să mulțumim tuturor celor care au ajutat, într-un fel sau altul, la împlinirea acestui deziderat.

Ce înseamnă clubul tulcean pentru sportul caiacului și canoei din țara noastră?

Înseamnă că de-acum înainte aici va exista o activitate permanentă, că vor lua ființă secții sau centre în toate comunele mari (Murighiol, Babadag, Sf. Gheorghe, Chilia, Pardina, Caraorman). Înseamnă că pe lacul Ciuperca — „sediul" noului club — vor începe să se organizeze competiții și sperăm că experiența maestrului emerit al sportului Igor Lipalit (coordonatorul centrului) va contribui eficient la buna desfășurare a concursurilor.

Cine vrea să anticipeze forța viitoare a marelui club, să rețină și faptul că în subordinea acestuia se va afla și subcentrul din comuna Crișan — inclusiv satul Mila 23 (unde va activa fostul sportiv fruntaș Mercurie Ivanov), deținătorul recordului de... campioni ai caiacului și canoei.

Mulți dintre iubitorii acestui sport știu că și pînă acum antrenorii marilor cluburi, antrenorii de lot își îndreptau privirile spre așezările Deltei, căutînd aici tineri cu calități fizice deosebite, cu acel „simț al apei" care greu se capătă altundeva. Se făcea, însă, pînă acum o selecție „pe auzite" (ce spunea un sportiv sau un antrenor despre o rudă sau o cunoștință, despre un prieten din Deltă...). Și nu o dată acesta — în ciuda unor excepții notabile — a însemnat o mare pierdere de timp și energie, chiar o risipă de fonduri care puteau fi folosite altminteri, de exemplu chiar pentru organizarea unei activități competiționale pe plan local. Sînt create, o dată cu înființarea clubului din Tulcea, cu totul alte condiții pentru ca munca de selecție să dea rezultate superioare și, în general, pentru ca sportul caiacului și canoei să primească un plus de vigoare și de popularitate.

Rămîne ca federația de specialitate — direct interesată nu numai în înființarea, ci și în cît mai buna desfășurare a muncii din acest club — să acorde, în continuare, un sprijin eficient prin trimiterea unor tehnicieni de valoare, prin dotări cu materiale ș.a.

Dar, nici nu se trecuse la înființarea clubului județean și începuseră discuțiile pentru... desființarea celor două secții de la asociațiile sportive sindicale („Pescarul" la Tulcea și „Răsăritul" la Sulina) care activează, cu bune rezultate, de nici un an de zile! Ar fi o greșeală să se accepte o asemenea idee. Dimpotrivă, cele două secții — cu mulți tineri talentați, de perspectivă — trebuie să se bucure de o atenție și mai mare din partea forurilor de resort.

Punctind cu multă satisfacție constituirea clubului nautic „Delta" — și, desigur, dorindu-i cît mai multe succese chiar de la început — îmi iau permisiunea să spun că pentru progresul general al sportului nostru este necesar ca acțiunea de lărgire a bazei de masă, prin înființarea unor noi centre, trebuie continuată. Mă gîndesc, printre altele, la „descoperirea" totală, sub acest aspect, a unei zone extrem de importante — cea dunăreană care cuprinde orașe cum sînt Oltenița, Giurgiu, Tr. Măgurele, Zimnicea, Călărași etc. și unde altădată...

Radu HUȚAN

TURUL ROMÂNIEI

În ședința sa de aseară Biroul F.R. Ciclism a luat în discuție și a aprobat o serie de documente privind cea mai mare întrecere ciclistă ce se desfășoară în țara noastră.

Cea de a XIX-a ediție a competiției cicliste internaționale — „TURUL ROMÂNIEI" — organizată de ziarul „SPORTUL", LOTO-PRONOSPORT și F. R. CICLISM se va desfășura între 17 și 28 iunie. Comisia de organizare, alcătuită din Emanuel Valeriu — redactor șef al ziarului „Sportul", președinte —, Octavian Tuhai — președintele F. R. Ciclism, Ion Apostolescu — director la A.S. Loto—Pronosport, Traian Dinuț — secretar general al F.R. Ciclism, Octavian Amza arbitru internațional al U.C.I., și Hristache Naum — redactor la ziarul „Sportul" — membri, a definitivat traseul:

17 iunie — prolog „MEMORIALUL ASLAN" 4 km contratimp individual la Piatra Neamț; 17 iunie — etapa I, Piatra Neamț — **Tg. Neamț — Fălticeni** — Suceava, **120 km; 18 iunie — etapa a II-a,** Suceava — Vatra Dornei, **112 km; 19 iunie — etapa a III-a,** Vatra Dornei — Bistrița, **90 km; 20 iunie — etapa a IV-a,** Bistrița — **Cimpulung Moldovenesc** — Cluj, **125 km; 21 iunie — etapa a V-a, 40 km contratimp individual pe șoseaua Cluj — Huedin — Cluj, sosirea pe stadionul municipal; 22 iunie — etapa a VI-a,** Cluj — **Huedin** — Oradea, **152 km; 23 iunie — zi de odihnă la Oradea; 24 iunie — etapa a VII-a,** Oradea — **Arad** — Timișoara, **165 km; 25 iunie — etapa a VIII-a,** Timișoara—**Lugoj** — Deva, **150 km; 26 iunie — etapa a IX-a,** Deva — **Sebeș** — Sibiu, **120 km; 27 iunie — etapa a X-a,** Sibiu — **Călimănești** — **Rm. Vilcea** — Pitești, **170 km; 28 iunie — etapa a XI-a,** Pitești — **Cimpulung Muscel** — **Bran** — Brașov, **135 km. Ediția a XIX-a a „Turului României" programează deci 11 etape și un prolog (între etapele 6 și 7 — o zi de odihnă), cu un kilometraj mediu zilnic de 125 km, totalizînd 1 383 km.**

După cum se vede, anul acesta nici startul, nici sosirea în „Turul României" nu vor avea loc în Capitală. Comisia de organizare a hotărît acest lucru ținînd seama de faptul că și alte orașe ale României trebuie să primească, pe rînd, onoarea de a găzdui — la începutul sau la sfîrșitul cursei — caravana ciclistă, precum și pentru că se simțea nevoia găsirii unor etape mai grele decît cele devenite clasice (Brașov — București, Rm. Vilcea — București) pentru finalul unei competiții internaționale de amploarea „Turului României".

La întrecerea care se va desfășura între 17 și 28 iunie au fost invitate următoarele reprezentative de țări: Algeria, Belgia, Bulgaria, Cehoslovacia, Danemarca, Elveția, Franța, R. F. a Germaniei, Italia, Norvegia, Olanda, Spania, Suedia și Uniunea Sovietică. După confirmarea primită din partea federației franceze, zilele trecute a sosit la sediul Comisiei de organizare a „Turului României" o nouă scrisoare oficială de acceptare, cea a federației de specialitate din Italia.

AU FOST RELUATE COBORÎRILE PE PÎRTIA DE BOB DE LA SINAIA

Din cauza temperaturii ridicate, pîrtia de bob din Sinaia nu a putut fi folosită mai multe zile. De marți, însă, boberii au răsuflat ușurați: termometrul a scăzut iar, organizatorii și antrenorii au permis din nou coborîri pe primele 6 viraje ale pîrtiei. Sportivii din lotul de tineret, precum și cei ai Clubului sportiv Sinaia, au profitat din plin de această îngăduință și au făcut mai multe coborîri. Antrenamentele vor continua și în zilele următoare, cînd se speră ca întreaga pîrtie să poată fi dată în folosință.

Duminică, la Sinaia, va avea loc, probabil, primul concurs oficial al sezonului, la care vor participa concurenți de la toate cluburile cu secții de bob, din țară.

MIHAI BOTA-coresp.

CAMPIONATUL CATEGORIEI B LA HOCHEI

GHEORGHIENI (prin telefon). Campionatul categoriei B la hochei s-a întrerupt după penultima etapă, din cauza vremii nefavorabile, restul partidelor urmînd a se desfășura — eventual la Galați — în cursul lunii martie.

Rezultatele penultimei etape: Cooperatorul Tîrgu Secuiesc — Dinamo Brașov 3—1 (1—1, 2—0, 0—0), Metalul Rădăuți — Comerțul Tg. Mureș 6—5 (3—1, 3—3, 0—1). **Clasamentul:** 1. Avîntul Gheorghieni p, 2. Metalul Rădăuți 4 p, 3. Cooperatorul Tg. Secuiesc 4 p, 4. Dinamo Brașov 2 p, 5. Comerțul Tg. Mureș 0 p.

Ș. POP-coresp.

În așteptarea concursurilor internaționale

LOTUL NAȚIONAL DE MOTOCROS ȘI-ÎNCEPE PREGĂTIRILE

Motocrosiștii români sînt chemați să ia startul, în acest an, într-o serie de concursuri internaționale. Dintre acestea motocrosul balcanic și „Cupa Dunării", competiții de amploare și de regularitate, constituie cele mai importante obiective ale federației. În consecință, specialiștii forului nostru de resort au alcătuit lotul național, din care vor fi formate echipele reprezentative.

Iată numele selecționaților: Ștefan Chițu, Aurel Ionescu, Petre Paxino, Paul Filipescu, Teodor Bălănoiu (Steaua), Cristian Dovids, Erwin Seiler, Mihai Iordan (Metalul București), Otto Ștefani, Adam Krisbai, Francisc Szinte, Iosif Bartha, Traian Moașa, Petre Lucaci (Steagul roșu Brașov), Constantin Goran, Mihai Banu (Poiana Cîmpina), Florian Ștefan, Mircea Cîrjan (Locomotiva Ploiești), Cornel Boboiescu (C.S.M. Reșița), și Dumitru Moțișan (Victoria Moreni). Antrenori: Gheorghe Ioniță și Traian Macarie.

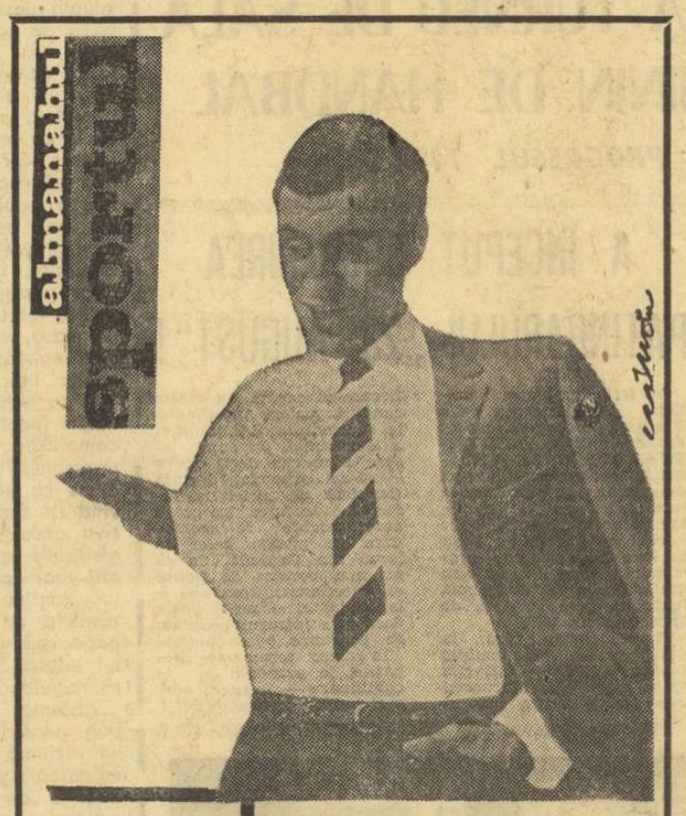

ÎN MUNȚI, ÎN CĂUTAREA... FOTBALIȘTILOR

Fotbaliștii de la Steaua s-au lansat în antrenament...
Foto: V. BAGEAC

Poate mai mult ca în alți ani, Steaua, tradițional „cap de afiș" al fotbalului nostru — solicitat de obicei excesiv de curiozitatea publicistică — s-a retras în această iarnă într-o discreție pe care n-o punem numai pe seama evoluției sale neconvingătoare din turul campionatului...

Ca într-o partidă de șah, în care unul dintre jucători face mutări de pion aparent nevinovate, dar care de fapt pregătesc un atac hotărîtor, la Steaua intuiești, în spatele tăcerii și al mișcărilor ce par nesemnificative, gînduri și proiecte decise.

Antrenorii Covaci și Onisie, pe care i-am găsit împreună cu elevii lor la Brașov, n-au făcut nimic spre a ne risipi „bănuiala" despre care vorbim.

Ne-au vorbit — strategic, gîndim noi — despre multe, fără a se trăda cu nimic în privința „direcției de atac" pe care, profesional, am fi vrut s-o furăm...

Da, Steaua se antrenează la Poiana Brașov, la Codlea, la Prejmer... Dimineața — condiție fizică, după-amiaza joc cu mingea, fotbal redus, handbal... Pînă aici, după cum vedeți, nimic deosebit. Un fel de „de toate pentru toți". Și, totuși, se pare că am găsit o spărtură în „garda" diplomației antrenorilor. Un fapt la prima vedere minor. Fotbaliștii bucureșteni au făcut într-o dimineață o cursă — un cros susținut — de la Poiană pînă în Brașov. Și sînt ceva kilometri! Parcă nu prea stă în obiceiul fotbaliștilor să-și aleagă asemenea trasee dificile pentru antrenamente. Se spune chiar că antrenorul Covaci, care, cu toată ambiția, s-a ținut greu de pluton, ar fi slăbit cu această ocazie 4 kg...

O „mutare nesemnificativă"? Parcă nu ne vine să credem.

NIMENI NU ESTE DE NEÎNLOCUIT

Și pentru că vrem să ne sprijinim pledoaria conținută de aceste rînduri cu o probă greu de dat la o parte, vă împărtășim discuția pe care am avut-o cu unul din „cazurile" soccerului românesc actual, jucătorul Dumitru Nicolae. O prezentare a fundașului stelist ar fi superfluă. Toată lumea îl cunoaște. Inginerul Deliu, binecunoscutul fotbalist craiovean, ne spunea că Dumitru Nicolae este singurul fundaș român care pasează întotdeauna, sau aproape întotdeauna, fără preluare. O caracterizare profesională care spune foarte mult, dacă nu totul. Excepțional dotat tehnic (n-ai crede, văzîndu-l cum apelează, nu o dată, la forță, uneori la marginea regulamentului) fundașul bucureștean face în mod obișnuit ceea ce reușesc doar marii fundași continentali. Lovește mingea perfect, cu ambele picioare, oricum ar veni ea. Adăugați un fizic sculptural și o lovitură de cap de kinogramă. La un loc, daruri de MARE fundaș.

Și totuși, D. Nicolae nu este la ora asta în Brazilia... Antrenorii lotului parcă au uitat de el. Vina lor? Poate și a lor. Există. însă, și o vină a lui despre care e bine (pentru el) să discutăm acum. Convins de calitățile sale, Dumitru Nicolae a ajuns la un moment dat să se considere de neînlocuit. Nu se pot lipsi de mine — și-a zis el — june păun al fotbalului nostru. Și a greșit. A greșit grav. Și în națională și la Steaua „s-au putut lipsi" de el...

Cu un Dumitru Nicolae aflat după șocul dureros cu realitatea am discutat de curînd la Brașov. Fără să vrea, valorosul fundaș bucureștean ne-a oferit un complex test psihologic...

— Nimeni, m-am convins pe pielea mea, nu este de neînlocuit. Rapid a jucat și fără Boc, Steaua a jucat și fără mine. Poate n-o să mă credeți — ne-a spus fundașul stelist — dar am ajuns la concluzia că „mare" poți fi numai în cadrul echipei tale. Ea te ridică și tu o ridici pe ea. Mai ales la acest al doilea aspect, mă simt foarte dator Stelei.

Dumitru Nicolae „la zi"

Cînd un jucător ca Dumitru Nicolae — care pînă mai ieri zicea că fotbalul românesc începe și se termină cu el — ajunge să gîndească astfel, nu ești oare îndreptățit să crezi că Steaua pregătește ceva deosebit pentru primăvară?

OLTENII: FOTBAL ȘI CARTE

Revenim la Sinaia, unde, între timp, au descins oltenii. De la trecuta vizită în tabăra ploieștenilor care, vă amintiți, se pregătesc tot aici, frumoasa noastră stațiune montană s-a schimbat mult. Nu numai prin venirea fiilor Doljului, ci mai ales prin „grațiile" vestitei „Vale rea" care s-a ascuns sub nori, de unde a pogorît o ploaie de-a dreptul jignitoare pentru zăpada imaculată de pe coaste.

Cum naturii, în asemenea cazuri, i te supui și oftezi, am oftat și noi căutîndu-i — la o oră de înserare — pe băieții lui Coidum și Frînculescu.

Și i-am găsit, într-un tîrziu. Deși ceasul era trecut de mult de 10 seara, la geamurile vilei nr. 17 (din Complexul Cumpătul) în care locuiesc fotbaliștii olteni, era lumină.

După un antrenament „fără milă", pe vînt și ploaie, studenții craioveni învățau de zor. Sesiunea începe la 1 februarie.

Pînă atunci, fotbal și carte. Oltenii învățau. Și Deselnicu, și Niță, Velea, Bosoteanu, Niculescu, Papuc, Gaboraș, Ivan, Tacoi, Adrian Popescu învățau. Cu toții învățau.

Ce poți să le urezi acestor simpatici olteni decît spor la treabă și succes!

Marius POPESCU

CARNET DE VACANȚĂ

SCHIMBĂRI ÎN LOTUL CRIȘULUI

Echipa Crișul Oradea, care se află la stațiunea Tinca, efectuează cîte două antrenamente zilnice. Orădenii se vor pregăti în această stațiune pînă în ziua de 24 ianuarie.

În lotul Crișului s-au produs unele schimbări. Harșani, la cererea sa, a primit dezlegare, Tomeș a fost trecut în echipa de tineret-rezerve, iar Arnotchi — chemat la Tinca — se antrenează cu ceilalți componenți ai echipei divizionare A. De asemenea, cu lotul formației divizionare fac pregătiri și juniorii Katona II, Bulc, Ceaușu și Birta.

Primul meci amical al Crișului va avea loc în ziua de 1 februarie, la Oradea, în compania Universității Cluj.

ILIE GHIȘA — coresp. principal

LA METROM BRAȘOV — ANTRENAMENTE ÎN AER LIBER ȘI ÎN SALĂ

De la 12 ianuarie, formația Metrom Brașov, care activează în divizia B — seria I, a reluat antrenamentele în vederea returului. Antrenorul Nicolae Campo are la dispoziție — în general — același lot. O singură excepție: portarul Drăgănoiu a fost cedat Steagului roșu. Pentru completarea lotului, a fost promovat juniorul Trentea și se duc tratative pentru transferarea a doi jucători din campionatul județean.

Pregătirile se desfășoară în aer liber, cît și în sala de sport a clubului Steagul roșu. În program sînt prevăzute și o serie de partide amicale cu echipe din localitate și alte formații divizionare care se pregătesc pe meleagurile brașovene. Primul joc este programat pentru data de 8 februarie, la Sf. Gheorghe, cu echipa locală Oltul.

C. GRUIA — coresp. principal

CU GÎNDUL LA... DIVIZIA A!

Cu prilejul primului meci de verificare din acest an al fotbaliștilor de la C.S.M. Sibiu — care s-au întrecut în... familie — am discutat cu tînărul antrenor sibian, prof. Mircea Negru, despre pregătirile echipei, clasată, după cum se știe la sfîrșitul turului pe locul întîi al seriei a II-a a diviziei secunde.

Iată, pe scurt, ce ne-a relatat: „Practic, pregătirea pentru noul sezon am început-o la 7 ianuarie cu obișnuitul control medical, efectuat de medicul echipei dr. ALEXANDRU COSTEA. Au răspuns la apel următorii jucători: LIEBHARDT și ILIE I (portari), ZAHARIA, DAVID, RĂTSCHER, NISTOR, MIHAI, LAZĂR (apărători), LAUFCEAG, FLICHIȘ, DĂRĂBAN (mijlocași), CREȚU, UNGUROIU, ROTARU, STOICESCU, CHIRAN (înaintași). Acestora li s-a alăturat MARTIN SCHWARTZ, de la C.F.R. Cluj, care, căsătorindu-se aici, și-a manifestat dorința de a reveni la Sibiu. Rămîne de văzut dacă conducerea formației C.F.R. Cluj îi va da dezlegare. De altfel, Schwartz s-a pregătit pînă acum împreună cu colegii săi sibieni.

În planul de pregătire am prevăzut patru perioade și anume: I. 8—26 ianuarie, ridicarea capacității de efort; II 26 ianuarie — 8 februarie, accent deosebit pe pregătirea tehnică; III 8—15 februarie, pregătire centralizată la PĂLTINIȘ; IV 15 februarie — 8 martie, jocuri de omogenizare și verificare cu echipele A.S. ARMATA TG. MUREȘ, METROM BRAȘOV, CHIMIA FĂGĂRAȘ și, bineînțeles, cu echipele divizionare C din județul nostru.

În locul jucătorilor NIC. LONCEARICI, EUGEN BORA și ION ROTARU, cărora le-am dat dezlegarea, am încercat și cîteva elemente noi. Este vorba de NICOLAE OPRIȘ de la echipa TEXTILA CISNĂDIE, din campionatul județului Sibiu, GHEORGHE ȘTEFĂNESCU de la ARTA GRAFICĂ BUCUREȘTI și ANDREI FLOREA (17 ani), de la ENERGIA BUCUREȘTI. După prima verificare, aceștia au corespuns.

În încheiere, aș vrea să asigur pe toți simpatizanții noștri că sîntem hotărîți ca în acest an să le satisfacem vechea dorință: promovarea în prima divizie a țării."

ILIE IONESCU — coresp. principal

VEȘTI DIN MEDIAȘ

● După un riguros control medical, jucătorii de la Gaz metan Mediaș au reluat pregătirile sub conducerea antrenorilor Mihai Luca și Carol Szabo.

Consiliul asociației a luat măsura ca jucătorii Schmidt, Mojoni și Filip să fie scoși din echipă, dîndu-le dezlegarea de a activa în alte formații. În schimb, pentru completarea lotului, s-a apelat la Ignat (de la Metalul Copșa Mică) și Cosma (Spartac Mediaș).

Pînă la 2 februarie, cînd va începe seria meciurilor amicale, antrenorii pun accentul pe pregătirea fizică generală.

● Recent, au reînceput pregătirile și arbitrii din Mediaș, în cadrul ședințelor, pe lîngă pregătirea fizică, vor fi discutate articole din regulamentul de joc și se vor ține mai multe lecții practice.

La pregătiri am remarcat pe arbitrii divizionari P. Sotir, M. Ispas, J. Sterlinski, M. Molnar, precum și arbitri din campionatul județean.

Z. RIȘNOVEANU-coresp.

ÎN LOC DE... ERATĂ!

FLACĂRA MORENI — cea mai veche echipă din divizia B. Fără pretenția de a promova în prima divizie, dar și scutită de emoțiile retrogradării, această formație și-a văzut liniștită de drum și an de an s-a aliniat la startul diviziei noastre secunde. Și apoi, spre cinstea sa, echipa petroliștilor din Moreni a dat fotbalului cîțiva jucători apreciați la vremea lor: Botescu, Capoianu, Ștefănescu și mai tîrziu Badea. Toți au îmbrăcat tricoul formației Petrolul Ploiești. Unii (Botescu și Badea) au ajuns chiar în reprezentativa țării. Fără a străluci prin mari valori individuale, fără a se impune prin cine știe ce tactică, Flacăra Moreni și-a găsit totuși de fiecare dată simpatizanții săi, iar cronicarii n-au ocolit-o cu laudele.

Iată însă că o știre, apărută în coloanele ziarului nostru din 10 ianuarie, a stîrnit furtună în rîndurile conducerii asociației din Moreni. De ce? Fiindcă se spunea acolo că în cadrul pregătirilor pentru viitorul sezon, noul antrenor, P. Stănilă, are intenții să aducă unele modificări concepției de joc. Printr-o adresă (nr. 12 din 12 ianuarie a.c.), semnată de președintele asociației, ing. Nicolae Ion, de tehnicianul secției și de alți cetățeni în numele secretarului asociației, ni se face cunoscut că (sublinierea noastră) „ERONAT S-A INSERAT IN ZIAR INTENȚIA ANTRENORULUI DE A SCHIMBA SISTEMUL DE JOC, CEEA CE NU-I REAL. VĂ TRIMITEM ALĂTURAT PROGRAMUL ÎNTOCMIT DE TOV. ANTRENOR STANILA PETRE. VĂ RUGĂM A FACE CUVENITA RECTIFICARE".

Care rectificare tovarăși din conducerea asociației Flacăra Moreni? Și chiar dacă ar fi așa, dacă Flacăra Moreni își va modifica tactica, credeți că acest lucru va pune pe gînduri întreaga masă de iubitori ai fotbalului din țara noastră? Fiecare antrenor procedează cum crede de cuviință, pe măsura pregătirii, pentru ca formația sa să evolueze mai bine, la nivelul cerințelor. În atîtea știri și reportaje s-a scris că Brazilia va aplica sistemul 4-2-4 sau 4-3-3, că Anglia a renunțat la jocul extremelor, că „H. H." încearcă o nouă formulă de joc la Roma. De nicăieri nu s-a primit un protest ca cel de la Moreni: „VĂ RUGĂM SĂ FACEȚI RECTIFICAREA CĂ ECHIPA NOASTRĂ NU ȘI-A SCHIMBAT TACTICA"... Să fim serioși. De ce atîta zarvă? Mai ales că știrea cu pricina nu s-a referit nici măcar la motivele pentru care, după ani de muncă și bune rezultate, antrenorul Blujdea a părăsit Moreniul, nici la amestecul unuia sau altuia în treburile antrenorului. Și atunci de ce sînteți așa de supărați? De ce cereți rectificare. Jucați cum vreți, cu „placă turnantă", „colectiv constructiv-ofensiv", cu sau fără „libero" etc. Mai ales că în programul de pregătire pe care ni-l trimiteți (semnat de antrenorul Stănilă) vă contraziceți. Să vă citim un punct din el: „ASAMBLAREA ECHIPEI ȘI ORIENTAREA DE JOC ÎN FUNCȚIE DE COMPONENȚII LOTULUI, ÎN CONDIȚIILE DE ATAC-APĂRARE". Deci vă modificați și tactica. Și atunci de ce v-ați supărat pe corespondent, de ce cereți erată?

Constantin ALEXE

CINE TREBUIE SĂ PRODUCĂ FOTBALIȘTI?

CRONICA specialistului

Perdeaua care acoperă aprecierile subiective despre producția calitativă și cantitativă a secțiilor de fotbal, mai ales de performanță, socotim că trebuie să cadă în desuetudine. Un prim pas s-a făcut. Ziarul „Sportul" și revista „Fotbal" au și publicat situația contribuției cantitative a județelor și orașelor privind jucătorii de performanță care compun divizia națională A. O oarecare „vîlvă" a produs articolul apărut în „Sportul", sub titlul **„Să pornim de la realități"** care a nominalizat pentru prima dată situația contribuției, pe secții, a municipiului București. Mai multe referiri verbale — unele oficiale în ședințe, altele particulare — ca și numeroasele scrisori pe care le-am primit, au scos în evidență importanța ce trebuie acordată aprecierilor exacte asupra activității antrenorilor, aparatului salariat și obștesc din cluburile de fotbal.

Acest îndemn stimulator ne-a provocat o altă legitimă întrebare: din cei 394 jucători care au activat în ediția a 50-a și a 51-a a diviziei naționale de fotbal, cîți au fost legitimați inițial și crescuți în secțiile beneficiare ale fotbalului de prim rang?

De la început vrem să menționăm, că în mod normal trebuie să se emită pretenții crescute față de secțiile divizionare unde sînt angajați 3—5 antrenori (pentru copii, juniori, tineret, seniori), unde procesul de instruire se desfășoară la nivelul cerințelor moderne, secții care dispun de o bază materială corespunzătoare și au avantajul avalanșei tinerilor către „magnetul fotbalistic" (deci posibilități mari de selecție).

Satisfac oare secțiile divizionare o asemenea exigență? Ce reiese din studiul întreprins?

Producția autohtonă cu jucători ce aparțin secțiilor divizionare poate fi astfel exemplificată: Rapid 26 (21+5), (cifrele din paranteză indică proveniența originală a jucătorilor care au activat în edițiile 1967—1968 și 1968—1969 ale campionatului național), Dinamo 16, Steaua 15 (11+4), U.T.A. 10 (8+2), Argeș 9 (5+4), Crișul 8, Petrolul 7 (5+2), Progresul 7 (5+2), St. roșu 7 (5+2), Politehnica 5, „U" Cluj 3 (2+1), „U" Craiova 2, Farul 2 (1+1), A.S.A. 2 (1+1), Dinamo Bacă 1, Jiul 1, Vagonul 1 (total: 122 jucători).

Datele statistice demonstrează că unele secții de categorie inferioară au o producție calitativă mai mare decît cele divizionare. De exemplu: Electroputere Craiova 9, Metalul Tîrgoviște 5, C. S. Harghita Tg. Mureș 5, C.F.R. Arad 4, Constructorul Buc. 4. Un număr de 16 secții au furnizat diviziei A cîte 3 jucători: Stăruința Oradea, Rafinăria 1 Ploiești, C.F.R. și Rapid Cluj, Industria sîrmei C. Turzii, Chimia Făgăraș, Voința Tg. Mureș, Locomotiva Iași, C.F.R. Pașcani, Minerul Aninoasa, Textila Sf. Gheorghe, și Sirena, T.U.G., T.A.P.L., S.S.2 și C.P.C.S. din București. Un alt număr de 41 secții de fotbal au dat cîte 2, iar 115 secții cîte unul. (Spațiul nu ne îngăduie să le enumerăm).

CÎTEVA SEMNIFICAȚII

— Unele secții depun o activitate laborioasă de recrutare și promovare a unor jucători care ajung în prima divizie (Rapid, Dinamo, Steaua, U.T.A.), iar altele se aprovizionează cu permanente „transferări" (Vagonul, Jiul, Dinamo Bacău, A.S.A., Farul, echipele studențești).

— Producția calitativă a Capitalei (64 jucători) cu cele 4 echipe, depășește considerabil contribuția celor 13 formații din provincie (58 jucători).

— Emulația fotbalistică în secțiile diviziei naționale „A" este destul de scăzută și se acționează continuu pe capitolul „peregrinări".

— Studiul întreprins va furniza concluzii anuale — raportate la fiecare ediție — remarcînd, pe lîngă valoarea datelor demografice, contribuția tuturor secțiilor de fotbal și mai ales a celor de la care așteptăm jucători de prestigiu.

Corneliu RADUȚ

TOMA JURCĂ LA CONDUCEREA TEHNICĂ A RIPENSIEI

Pentru ca echipa Ripensia să aibă o comportare mai bună în returul campionatului, conducerea secției a luat o serie de măsuri. Astfel, după cura de odihnă și refacere din luna decembrie de la Băile Herculane, jucătorii au fost trimiși în tabăra de la Bușteni începînd cu data de 7 ianuarie, unde vor sta pînă la 28 ianuarie.

În ultimele zile, conducerea secției a hotărît ca antrenorul Drăghicescu să fie trecut la o altă echipă, iar conducerea formației Ripensia să fie încredințată lui Toma Jurcă.

Pentru o cît mai completă pregătire s-a prevăzut organizarea unei serii de meciuri amicale în acest sens se poartă tratative cu A. S. Armata Tg. Mureș, Steagul roșu Brașov, Petrolul Ploiești și Minerul Anina, majoritatea întîlnirilor urmînd să se dispute în localitățile acestor echipe.

P. ARCAN, coresp. principal

MÎNDRU — NOUL ANTRENOR AL DUNĂRII GIURGIU

După cum ne-a anunțat consiliul asociației, echipa Dunărea Giurgiu, din campionatul diviziei B — seria I, a plecat la Predeal, unde se va pregăti timp de două săptămîni. Totodată, ne-a informat că a angajat ca antrenor pe fostul jucător al Progresului București — Petre Mîndru.

În lunile februarie și martie, pînă la reluarea campionatului, Dunărea va susține mai multe partide amicale cu echipe divizionare.

TR. BARBĂLATĂ-coresp.

LOTO — PRONOSPORT

Începînd de vineri 6 februarie 1970, la tragerile Loto obișnuite se introduce o NOUĂ FORMULĂ TEHNICĂ care oferă mari avantaje participanților.

În fiecare săptămînă, se vor atribui în număr NELIMITAT: autoturisme Dacia 1 100, Moskvici 408, Skoda 1 000 MB la alegerea participantului, excursii în U.R.S.S. pe itinerarul București—Kiev—Soci (durata cca. 15 zile); excursii în CUBA cu avionul (durata cca. 14 zile); premii în numerar de valoare variabilă și premii fixe în bani.

Unul din cele mai importante puncte ale noii formule, îl constituie acela că pentru prima dată se poate cîștiga la Loto cu 3 numere din toate cele 16 numere extrase: la extragerile I și a II-a (ex. 2 din extragerea I + 1 din extragerea a II-a sau 1 din extragerea I + 2 din extragerea a II-a).

Taxa de participare este aceeași ca la vechea formulă: 2 lei pentru extragerea I și 5 lei pentru extragerile I și a II-a.

● Amănunte la agențiile Loto-Pronosport.

● Astăzi și mîine sînt ULTIMELE ZILE în care vă mai puteți procura biletele pentru tragerea Loto de vineri 23 ianuarie 1970.

Tragerea va avea loc la București, în sala Clubului Finanțe Bănci din str. Doamnei nr. 2 cu începere de la ora 19,00. Ea va fi radiodifuzată după care va urma un film artistic. Intrarea liberă.

PREMIILE CONCURSULUI PRONOSPORT nr. 3 DIN 18.I.1970

Categoria I: (12 rezultate) 2,5 variante a 34.186 lei;

Categoria a II-a: (11 rezultate) 57,9 variante a 1.771 lei;

Categoria a III-a: (10 rezultate) 602.70 variante a 255 lei.

DIALOG CU CITITORII

ERORI DE STATISTICĂ

Primim, de fiecare dată, cu multă plăcere scrisorile semnate de P. FALCOȘ, din com. Chirnogeni, pasionat al statisticii fotbalistice. Împreună cu „Jubileele stagiunii de toamnă" (pe care, de altfel, le-am publicat în nr. din 15.I.a.c.) ne semnalați cîteva erori strecurate în „Fișierul" Diviziei A, apărut într-un mai lung serial după încheierea primei părți a campionatului național. Am verificat împreună cu autorul și concluziile vă dau dv. dreptate. Precizăm, deci, că într-adevăr, Ivăncescu (Steagul roșu) a ratat un penalti, Oblemenco (Universitatea Craiova) a transformat un „11 m", iar Voinea (Steaua) a fructificat 3 lovituri de pedeapsă.

În legătură cu statistica trimisă de dv: din păcate ea a sosit la redacție destul de tîrziu. Poate că am fi evitat inexactitățile de mai sus. Vă mulțumim și sperăm că la terminarea campionatului ne veți transmite în timp util rezultatele unei munci dezinteresate pe care o faceți cu pricepere și atîta pasiune.

„BALONUL E ROTUND"

Redacția revistei „MAGAZIN" ne transmite scrisoarea tov. GH. GLODEANU, student bucureștean, cu rugămintea de a răspunde direct semnatarului. În cuprinsul celor trei pagini, autorul formulează o serie de idei interesante în legătură cu potențialul psihic al echipelor de club și, totodată, unele observații pe marginea articolului intitulat **„Pe cînd bule de excomunicare pentru arbitri?"**, apărut la rubrica „Balonul e rotund".

Am transmis scrisoarea dv deschisă antrenorului Petre Steinbach, comentatorul de specialitate al ziarului nostru pentru probleme de fotbal, care urmează să vă răspundă personal, pe larg.

GÎNDURI ȘI PRONOSTICURI

Într-o scrisoare mai lungă, cititorul FLOREL FIER, contabil din P. Neamț, ne spune „din suflet" ce mare bucurie a trăit în ziua calificării echipei noastre pentru turneul final din Mexic și că — în ciuda unei serii foarte grele — are o mare încredere în Răducanu, Deleanu, Dinu, Dan... În încheiere, convins fiind că în aceste zile redacția a primit multe asemenea scrisori (ceea ce e foarte adevărat), **Florel Fier** ne trimite un pronostic pe care ne roagă să nu-l aruncăm la coș (!?), ci să-l păstrăm pînă în iunie. Facem ceva mai mult.

Clasament general al grupei:

1. Brazilia 6 p; 2. România 3 p; 3. Cehoslovacia 2 p; 4 Anglia 1 p.

N-ar fi rău...

O NOUĂ ADRESĂ!

Foarte tînărul amator de fotbal PETRE PUȘCAȘU, elev al Liceului nr. 1 din Dorohoi a trimis o scrisoare purtînd adresa: „Clubul suporterilor echipei naționale". Și atît! Elevul din Dorohoi își manifestă marea dorință de a se număra printre membrii clubului și declară că așteaptă răspunsul cu mare nerăbdare.

Scrisoarea — ajunsă la redacția noastră — trebuia, de fapt, adresată „Scînteii tineretului" (București, Piața Scînteii), dar credem că și așa colegii de la redacția sportivă a acestui ziar vor lua în evidență solicitarea respectivă.

INVITAȚIE

Din Craiova, cititorul nostru OCTAVIAN ION MINEA ne scrie — revenind asupra unei propuneri — împărtășindu-ne rezultatele muncii sale de stabilire a clasamentului turneului diviziei A după un sistem personal de acordare a punctelor.

Ne amintim că redacția a răspuns autorului articolului intitulat **„O propunere"**, dar poate că, undeva, o defecțiune — desigur regretabilă — a lăsat impresia că sugestiile dv. au fost trecute cu vederea. În realitate, redacția apreciază încercările dv de a îmbunătăți sistemul actual de acordare a punctelor dar, în orice caz, trebuie să fiți de acord că eventuale modificări în plină desfășurare a campionatului nu sînt posibile. Ne-ar bucura dacă, odată, veți avea prilejul să ne vizitați la redacție pentru a discuta mai pe larg propunerile dv, poate și împreună cu specialiști ai F.R.F. Dacă deplasarea dv la București prezintă dificultăți, vom căuta să realizăm acest schimb de păreri cu prilejul vizitelor pe care redactorii de fotbal ai ziarului nostru le vor face în curînd în orașul dv.

SUGESTII. POATE CHIAR MAI MULT...

Prof. NICOLAE ȚUCRA, director adjunct al Liceului nr. 1 din Beiuș ne trimite un articol de sugestii privind pregătirea echipei naționale de fotbal pentru confruntarea din Mexic. Autorul, considerînd binevenite măsurile federației de specialitate în legătură cu forma definitivă a turneului sud-american, face unele propuneri utile dar inoperante la această oră. În schimb, sugestiile referitoare la perioada ce va urma acestui turneu, la fel de realiste, pot avea eficiență. **„Ar trebui luate** — ne scrie prof. Nicolae Țucra — **toate măsurile pentru ca, la înapoierea în țară, să se evite accidentarea voluntară sau involuntară a componenților echipei naționale".** Alte sugestii au în vedere folosirea integrală a condițiilor de pregătire, atenția care trebuie acordată elementului „surpriză" (referire la tactica de joc) etc.

Dar, felul cald, pasionant prin care prof. Nicolae Țucra își face cunoscute părerile lasă să se întrevadă — chiar numai la o simplă lectură a scrisorii — că este vorba de ceva mai mult decît niște sugestii. În primul rînd, — de o prețuire deosebită pe care profesorul din Beiuș o poartă sportului în general, de recunoașterea totală a rolului său important în societate.

CUPON DE CONCURS

Numele și prenumele: . . . . . .

Adresa: . . . . . .

. . . . . .

1. CE ECHIPE VOR OBȚINE CALIFICAREA PENTRU SFERTURILE DE FINALĂ (reamintim: din fiecare grupă se califică primele DOUĂ CLASATE)?

GRUPA A . . . . . .

GRUPA B . . . . . .

GRUPA C . . . . . .

GRUPA D . . . . . .

2. CE ECHIPA VA CIȘTIGA CAMPIONATUL MONDIAL?

. . . . . .

AVANPREMIERE C.M. '70

ÎN CĂUTAREA VECHII GLORII...

De vorbă cu Reto Tratschin, președintele Ligii elvețiene de hochei pe gheață

— E mult de atunci ! E mult de cînd elvețienii se numărau printre seniorii crosei, cîștigau campionate europene, aveau de spus un cuvînt greu în cele mondiale. O tempora !

Astfel ne-a vorbit, cu nostalgie în glas, dl. Reto Tratschin, președintele Ligii elvețiene de hochei, jucător cu cîteva decenii în urmă, pe vremea cînd cinstea de a fi portdrapelul echipei o avea faimosul Bibi Toriani, dintr-o familie care a dat mulți hocheiști și un cîntăreț celebru, Vico.

— **Acum,** continuă Tratschin, **ne mulțumim cu resturile marilor ospețe și ne bucurăm că echipa a revenit în grupa B a campionatului lumii.**

— Cum explicați, domnule președinte, această scădere a clasei hocheiului elvețian, de vreme ce dispuneți de o bază materială de invidiat — aproape 30 de patinoare artificiale, majoritatea acoperite ?

— O explic — în primul rînd — prin creșterea clasei altor echipe. În hocheiul mondial s-a format un pluton de patru — care domină cu autoritate. Noi am pierdut contactul cu acest grup fruntaș, iar acum diferența este de nerecuperat. În orice sport cel care a făcut un salt și a luat un avans nu este dispus să aștepte. Legea e aspră, dar e lege !...

— Din informațiile pe care le deținem reiese că vă pregătiți ca niciodată mai intens pentru aceste campionate

— Este adevărat. Și este explicabil. Noi vom fi la București în situația în care ați fost dumneavoastră la Ljubljana, în 1969. Anul viitor grupele A și B ale campionatului mondial vor avea loc în Elveția.

— Și doriți, probabil, să jucați în grupa A ?

— O, nu ! Nutrim speranța să supraviețuim în grupa B. Ceea ce, față de forța competiției din capitala României, nu va fi tocmai ușor.

— Ce program ați alcătuit echipei ?

— Selecționata noastră a jucat mult și va juca în continuare. În toamnă am participat la un turneu în Polonia, am susținut jocuri de verificare cu R.F.G., Austria și Iugoslavia. În Elveția vor veni formațiile S.U.A. și Japoniei, iar jucătorii noștri vor susține, la rîndul lor, cîteva meciuri peste Ocean, la Lake Placid. Apoi, campionatul. Contăm cam pe același lot de la Skoplje, ușor întinerit. Marii hocheiști nu se nasc peste noapte.

— Cum apreciați vizita în România ?

— Foarte plăcută și instructivă. Am obiecții în privința programului, care pune echipa Elveției în fața a două jocuri foarte grele chiar din start.

La despărțire am urat succes echipei Elveției, pornită ferm în căutarea vechii glorii hocheistice.

Valeriu CHIOSE

SITUAȚIE INCERTĂ ÎN GRUPA B

● Echipa Austriei nu poate participa în seria secundă ● Italia sau Ungaria ? ● Programul celor două turnee nu va suferi modificări

La Stockholm a avut loc ședința Directoratului grupei A a Campionatului mondial de hochei pe gheață sub conducerea d-lui J. F. Ahearne, președintele I.I.H.G. Luînd act de retragerea din competiție a echipei Canadei, directoratul a supus discuției cererea reprezentativei Poloniei de a lua parte la întrecerile grupei majore a campionatului. Ea a fost acceptată în unanimitate.

În continuare, directoratul a dezbătut și a omologat programul de desfășurare a întrecerilor, propus de organizatorii suedezi, a aprobat lista de arbitri care vor oficia la Stockholm și la Göteborg. În ciuda absenței Canadei, o favorită la primul loc, interesul față de competiție este mare, așteptîndu-se o dispută aprigă între formațiile Uniunii Sovietice, Suediei și Cehoslovaciei.

În privința grupelor B și C, programate — după cum se știe — la București și Galați, situația este în continuare incertă. Federația austriacă a făcut cunoscut conducerii I.I.H.G. că echipa sa nu poate participa la întrecerile grupei B, deoarece nu s-a pregătit în mod special pentru aceasta.

În fața noii situații ivite, dreptul de a evolua în categoria secundă îl capătă în mod automat echipa Italiei, clasată pe locul VIII în 1969, la Ljubljana. O comunicare în acest sens a fost transmisă federației italiene, așteptîndu-se răspunsul în cîteva zile. În caz că nici echipa Italiei nu-și va manifesta dorința de a juca în grupa B, a opta formație ar putea fi aceea a Ungariei care s-a clasat pe locul III în grupa C, în 1969, la Skoplje.

Oricum, însă, programul celor două turnee nu va suferi modificări. În grupa B echipa nou introdusă va juca pe locul Poloniei, iar în grupa C, rămînînd un număr impar de concurente, fiecare formație va avea o zi liberă în plus.

sportul în lume

„O TRAGERE LA SORȚI BUNĂ !"

(Urmare din pag. 1)

deplasare. Dar iugoslavii, deși beneficiază de un jucător de primă clasă în persoana campionului lor Zeliko Franulovici, nu se pot considera favoriți în fața noastră, lor lipsindu-le un al doilea echipier de valoare. Va juca, probabil, Bora Iovanovici, pe care însă atît eu cît și Năstase l-am învins în mod curent, în ultimele întîlniri. În plus, Ilie are și o victorie asupra lui Franulovici, în această toamnă.

Dacă am spus că sorții ne-au favorizat, depărtîndu-ne de adversari incomozi ca sud-africanii, cehoslovacii, sovieticii sau vest-germanii, atunci faptul acesta este compensat de prezența probabilă în finală a uneia din cele mai puternice echipe din întreaga competiție : Spania. Manuel Santana, împreună cu Manuel Orantes, formează un team redutabil, chiar în deplasare. Dar ar trebui să jucăm la București și din nou, văd posibil un pas mai departe. Consider un meci România — Spania drept cheia spre Challenge-roundul 1970

A fost fixat programul galei de tenis, de joi. Întrecerile găzduite de Sala Floreasca încep la ora 17, cu două partide de simplu: ȚIRIAC—MĂRMUREANU, NĂSTASE—DRON. Se joacă „set lung", cîștigător fiind desemnat cel care ajunge primul la totalul de 8 ghemuri. Învingătorii partidelor menționate mai sus se întîlnesc într-o finală. La încheierea reuniunii, urmează să se desfășoare o partidă demonstrativă de dublu între perechile Năstase-Țiriac și Mărmureanu-Dron.

Biletele pentru gala de tenis se pun în vînzare, începînd de azi, la biroul de informații al C.N.E.F.S., din strada Vasile Conta 16.

Și încă un motiv de satisfacție după tragerea la sorți: atît în jocurile din zonă, ca și în eventuala noastră calificare în faza inter-zonală, unde am avea ca adversari pe sud-americani, chilieni sau brazilieni, sîntem scutiți de handicapul unor terenuri cu care nu sîntem obișnuiți. Jucăm pe zgură !

Și Ilie Năstase este foarte optimist. Ca de obicei, mai laconic decît partenerul său, Iliuță este totuși deosebit de încrezător :

— **Mergem în Challenge-round ! Nici nu mă gîndesc că ar putea fi altfel. L-am învins pe Santana anul trecut la el acasă și trebuie să-l învingă și pe terenul nostru. Orantes este periculos, joacă cu stînga, dar am o victorie asupra unui mare stîngaci — Tony Roche. Ion l-a învins de două ori pe Orantes, anul trecut. Așa că trebuie să cîștigăm în fața Spaniei. Iar dacă ajungem în inter-zonale, nu ne oprim decît la Cleveland ! Și acolo, promit să nu mai ratez nici un meciba!...**

— **Îmi pare bine** — continuă primul nostru jucător — **că anul acesta vom juca din nou mai multe meciuri pe teren propriu, poate chiar cele din faza inter-zonală. Vom fi de mai multe ori în mijlocul spectatorilor noștri, de ale căror încurajări avem atîta nevoie în momentele decisive.**

Deocamdată, primii noștri jucători vor evolua din nou în fața publicului bucureștean, înaintea plecării lor într-un lung turneu peste hotare. Ei participă la gala de tenis de la sala Floreasca, în după amiaza de mîine. Vor reveni în zile de primăvară pentru un nou start în „Cupa Davis", care se anunță de pe acum pasionant !

„CUPA DAVIS" 1970
(ZONA EUROPEANĂ)

TURUL I • TURUL II • SEMIFINALE • FINALE
pînă la 11.V. pînă la 25.V pînă la 15.VI pînă la 20.VII

GRUPA A
ROMANIA
IRAN
GRECIA
OLANDA
IUGOSLAVIA
POLONIA
IRLANDA
LUXEMBURG
ANGLIA
AUSTRIA
ELVEȚIA
FRANȚA
SPANIA
SUEDIA
TURCIA
BULGARIA

GRUPA B
PORTUGALIA
MONACO
UNGARIA
U.R.S.S.
ISRAEL
RHODESIA
ITALIA
CEHOSLOVACIA
R.A.U.
NORVEGIA
DANEMARCA
R.F.G.
FINLANDA
BELGIA
R.S.A.

Dick Tiger, nigerianul cu pumn necruțător.

DIN CULISELE BOXULUI PROFESIONIST

● Benvenuti se teme de Dick Tiger... ● „Pietrarul" Urtain vrea să atace titlul european ● Meciul Clay — Marciano va fi vizionat de 1 000 000 de spectatori.

În așteptarea sezonului internațional, campionul mondial la categoria mijlocie, italianul Nino Benvenuti, a sărbătorit noul an în vila sa din Triest. Avea motive serioase : a terminat cu bine anul competițional 1969, apărîndu-și titlul, cu brio, în fața temutului său rival Luis Rodriguez (S.U.A.), pe care l-a învins prin k.o. în rundul 11 în gala de la Palazzo dello Sport din Roma. Întrebat, imediat după victorie, de ziariști care sînt proiectele sale pentru viitorul apropiat. Benvenuti a declarat că **nu le-a cristalizat... pe hîrtie. După oficialitățile boxului mondial, primul său challenger ar fi nigerianul Dick Tiger.** Într-adevăr, **fostul campion mondial al semigreilor a reușit, în 1969, să-l întreacă la puncte, într-un meci amical, pe Benvenuti, care scuză această înfrîngere prin accidentul suferit în rundul doi la mîna dreaptă.** La rîndul său, **Tiger a declarat că îl poate învinge oricînd, cu mare ușurință, pe Benvenuti ! Se pare chiar că antrenorul lui Benvenuti, Amaduzzi, EVITĂ ca elevul său**

Fostul pietrar Urtain, „în exercițiul funcțiunii"

să încrucișeze mănușile cu nigerianul.

Pe de altă parte, se duc tratative ca Benvenuti să-și pună titlul în joc în fața danezului Tom Bogs sau a sud-americanului Monzon. Campionul mondial studiază și posibilitatea organizării unui turneu în Australia. Zilele acestea i-au adus lui Benvenuti încă o satisfacție : **conducerea redacției „SPORT—SUD" din Neapole i-a decernat medalia pentru cel mai bun sportiv italian din ultimii 10 ani.** Oare așa să fie ?...

★

Amatorii de box știu, desigur, că titlul european la categoria grea este actualmente deținut de vest-germanul Peter Weiland (29 de ani), care, în absența britanicului Cooper (accidentat), și-a disputat centura în compania francezului Thébault, pe care l-a făcut k.o. în mai puțin de 1 minut. Oficialitățile pugilistice europene au hotărît ca Weiland să-și pună titlul în joc la Madrid, în ziua de 13 martie, în fața spaniolului José Manuel Ibar „Urtain". **Boxerul basc, o adevărată forță a naturii, are 25 de ani și este neînvins în scurta sa carieră : a susținut 25 de meciuri, dintre care 24 le-a cîștigat înainte de limită,** în pofida faptului că practică boxul de numai 10 luni, iar partidele le-a disputat în intervalul a 6 luni !

Adevărul este că **antrenorul său, italianul Casadei, exagerează atunci cînd afirmă că Urtain este un mare talent.** Colosul basc a boxat numai cu pugiliști de mîna a treia, niciodată măcar cu vreun „nume" cotat pe plan internațional. Iată și motivul pentru care meciul său cu Weiland este așteptat cu mare interes. **Casadei a mers însă pînă acolo încît le-a declarat ziariștilor că în cazul victoriei lui Urtain asupra lui Weiland va lansa o provocare la adresa lui Frazier sau a lui Ellis !**

★

Noi amănunte asupra mult așteptatului film al meciului de box dintre marii campioni ai categoriei grea Cassius Clay și regretatul Rocky Marciano, neînvinși în carieră. Pelicula „meciului imposibil" sau a „super-întîlnirii", cum a fost denumită această partidă, va fi prezentată pe ecranele a 500 de cinematografe din S.U.A. Este ținut în secret numele învingătorului meciului, care se pare că va depăși prin spectaculozitate tot ce s-a prezentat pînă acum în materie de „partide dirijate prin aparatele electronice".

Pentru realizarea peliculei au fost decupate numeroase filme ale întîlnirilor din trecut ale marilor campioni. Desigur că au trebuit filmate și faze din lupta corp la corp sau la semidistanță. Pentru aceasta Rocky Marciano (cu puțin înainte de a-și pierde viața într-un accident de avion) a fost filmat în vara trecută într-un studio din Miami susținînd mai multe reprize a cîte 1 minut. Pentru a ajunge la „silueta" pe care o avea ca deținător al titlului mondial. Rocky a trebuit să slăbească 20 kg. La rîndul său, Clay a slăbit 10 kg pentru a fi „apt" să filmeze în cele mai bune condițiuni. Cassius Clay a declarat ziariștilor că Rocky s-a prezentat excelent în timpul filmărilor și că „a fost cel mai dur adversar pe care l-a întîlnit".

Acum, filmul este gata de proiecție. Se scontează pe o afluență de 1 000 000 de spectatori, ceea ce ar ridica încasările la aproape 5 milioane dolari !

Paul OCHIALBI

P. S. MADRID, 20. *Pe ringul localității Las Palmas (Insulele Canare), „Urtain" a obținut cea de-a 25-a victorie înainte de limită. El l-a făcut k.o. în repriza a doua pe belgianul Lion Ven.*

PE GHEAȚĂ ȘI PE ZĂPADĂ

Cu prilejul unui concurs de patinaj viteză desfășurat pe pista de la Inzell, sportivul olandez Jan Bols a stabilit cea mai bună performanță mondială în proba de 3 000 m cu timpul de 4:16,9. Performanța realizată de Bols nu poate fi însă omologată ca nou record mondial, deoarece competiția de la Inzell nu a fost inclusă în programul concursurilor internaționale ale forului de specialitate.

■

Proba feminină de slalom uriaș din cadrul concursului internațional de schi de la Vipiteno (Bolzano) a fost cîștigată de sportiva austiacă Heidi Zimmermann, cronometrată cu timpul de 1:12,22. Au urmat-o în clasament B. Seiwald (Austria) — 1:12,29, U. Leitner (Italia) — 1:13,06 și G. Demetz (Italia) — 1:13,39.

■

Disputată pe trambulina de la Chamonix, (Franța), prima manșă a concursului internațional de sărituri cu schiurile dotat cu „Marele Premiu al Națiunilor" s-a încheiat cu victoria cunoscutului campion cehoslovac Jiri Raska. Învingătorul a totalizat 222,3 p (cele mai bune sărituri ale sale au măsurat 83,5 și 89 m), fiind urmat de compatriotul său Rudolf Hoehnl — 215 p, Giaccomo Aimoni (Italia) — 208,1 p și Gilbert Poirot (Franța) — 207,3 p.

În clasamentul pe națiuni, pe primul loc se află Cehoslovacia cu 640,9 p, urmată de Iugoslavia — 603,70 p și Italia — 583,90 p. Următoarea manșă a competiției se va desfășura la 21 ianuarie la Saint Moritz (Elveția).

■

Proba de sărituri speciale din cadrul concursului internațional de schi de la Le Brassus (Elveția) i-a revenit sportivului elvețian Hans Schmid cu un total de 215 p.

■

In proba masculină de ștafetă 3x10 km, primul loc a fost ocupat de echipa Italiei (Nones, Blanc, Costner) cu timpul de 1h25:52,0, urmată de R. F. a Germaniei — 1h25:57,6 și Norvegia — 1h26:13,0.

■

Federația unională de patinaj a stabilit ca la campionatele europene care vor avea loc simbătă și duminică la Innsbruck să participe doi sportivi: Valeri Lavruskin (în fotografie) și Iuri Iumașev.

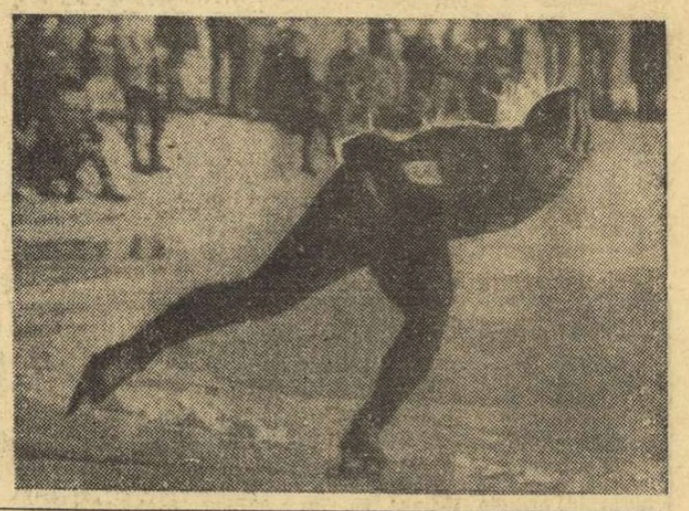

FOTBALIȘTII ROMÂNI LA BELLO HORIZONTE

(Urmare din pag. 1)

pătimași ai balonului rotund — le devorează pur și simplu.

Imediat după sosirea în oraș, antrenorul Angelo Niculescu a fost nevoit — la insistențele gazdelor noastre — să participe la o conferință de presă, în care, între altele, a făcut o declarație surprinzătoare pentru brazilieni :

„Consider că cel mai dificil adversar al nostru este formația Cehoslovaciei. Componenții acestei echipe practică un joc tehnic și au o condiție fizică inepuizabilă. În ceea ce ne privește, aș dori ca echipa noastră să confirme dreptul de a juca în turneul final printr-o comportare remarcabilă".

Cît despre turneul propriuzis, ACESTA VA ÎNCEPE MÎINE SEARĂ, ÎN NOCTURNĂ, cînd, de la ora 19,30 (ora locală), **SELECȚIONATA ROMÂNĂ VA ÎNTÎLNI, PE STADIONUL „MINERAIS", CUNOSCUTA FORMAȚIE LOCALĂ CRUZEIROS,** în care joacă **Tostao.** Trebuie însă să vă comunic — cu părere de rău — că utilizarea cunoscutului internațional este incertă, el fiind bolnav.

În continuare, duminică seara, fotbaliștii români vor primi replica lui Atletico Bello Horizonte, care mîine, în continuarea cuplajului de pe stadionul „Minerais", întîlnește pe Sparta Praga.

METREVELI ÎNVINS LA CALCUTTA

În finala probei de simplu masculin a campionatelor internaționale de tenis ale Indiei, desfășurate la Calcutta, campionul indian Premjit Lall a terminat învingător în fața sovieticului Aleksandr Metreveli : 6—4, 2—6, 6—3, 9—7.

„CONCURSUL SPERANȚELOR OLIMPICE" LA PATINAJ

Nouă tineri patinatori și patinatoare, conduși de antrenorii Z. Szekely și A. Molnar, au participat la concursul speranțelor olimpice de la Berlin. Întrecerile s-au desfășurat pe o gheață de bună calitate și pe un timp excelent. Dintre reprezentanții noștri, doar Roxana Salade, Gheorghe Varga și L. Coroș au obținut rezultate promițătoare, PRIMA FIIND AUTOAREA UNUI RECORD NAȚIONAL LA CATEGORIA JUNIOARE II.

REZULTATE : feminin — 500 m : 1. Larisa Morosova (U.R.S.S.) 48,5...25. Roxana Salade 53,7, nou record (v. r. 55,2)...29. Sanda Bărbulescu 55,9, 30. Rodica Nimereală 56,4 ; 1 000 m : Larisa Morosova 1:39,5... 26. Roxana Salade 1:56,1, 27. Rodica Nimereală 1:58,3... 29. Sanda Bărbulescu 2:01,0 ; 1 500 m : 1. Kim Bok Sun (R.P.D. Coreeană) 2:31,2.... 27. Roxana Salade 3:05,8... 28. Rodica Nimereală 3:07,5... 30. Sanda Bărbulescu 3:15,8 ; 3 000 m : 1. Kim Bok Sun 5:16,9... 19. Rodica Nimereală 6:26,4... 22. Roxana Salade 6:58,4, 23. Sanda Bărbulescu 7:01,2. Au luat startul 36 de concurente. Adriana Pleșan și Elisabeta Szacacs s-au clasat, la unele probe, pe ultimele locuri, avînd o comportare slabă. Masculin : 500 m : 1. V. Maiorov (U.R.S.S.) 43,1... 22. Gh. Varga și L. Coroș 47,5... 26. L. Schreitofer 48,4... 29. L. Căplescu 48,8 ; 1 000 m : 1. S. Muratov (U.R.S.S.) 1:28,0... 21. Gh. Varga și L. Coroș 1:37,0... 27. L. Schreitofer 1:40,3... 31. L. Căplescu 1:41,4 ; 1 500 m : 1. Li Do Su (R.P.D. Coreeană) 2:17,5... 20. Gh. Varga 2:30,5...22. L. Schreitofer 2:31,6... 25. L. Căplescu 2:33,6... 29. L. Coroș 2:35,6 ; 5 000 m : 1. Kim Bong Hi (R.P.D. Coreeană) 8:15,8... 12. Gh. Varga 9:12,0... 17. L. Schreitofer 9:32,4... 19. L. Căplescu 9:34,0... 21. L. Coroș 9:35,1. Au participat 34 de concurenți.

FOTBAL — MERIDIANE

Echipa iugoslavă Hajduk a susținut la Quito (Ecuador) o întîlnire în compania echipei „University". Fotbaliștii iugoslavi au obținut victoria cu scorul de 3—1 (1—0).

Partizan Belgrad a jucat la Montevideo o altă partidă în compania echipei San Lorenzo. Gazdele au cîștigat cu scorul de 3—1 (1—0).

Echipa Lugano și-a început turneul în Kenya, jucînd pe stadionul municipal din Mombassa cu o selecționată a orașului. Victoria le-a revenit fotbaliștilor elvețieni cu scorul de 2—1 (1—0).

În cadrul turneului pe care-l întreprinde în Brazilia, Sparta Praga a jucat la Curitiba cu formația Atletico Paranaense, pe care a învins-o cu scorul de 2—1 (1—1). Au marcat Jarabinsk și Amauri (în proprie poartă), respectiv Valdemar.

BELGRAD 20 (Agerpres). — *Selecționata de fotbal a U.R.S.S. se va antrena în Iugoslavia pînă la 31 ianuarie. Fotbaliștii sovietici se pregătesc aici în vederea campionatului mondial, deoarece clima este mai blîndă.*

La Melbourne

SMITH — LUTZ CÎȘTIGĂ DUBLUL

La simplu : Newcombe învingător

În finala campionatelor de tenis ale statului Victoria, australianul John Newcombe l-a învins pe compatriotul său Tony Roche cu 6—4, 6—4, 4—6, abandon Roche, în criză de condiție fizică, nu a mai putut continua.

Proba de dublu a revenit perechii Stan Smith—Bob Lutz (S.U.A.). Jucătorii americani au învins în finală cu 6—3, 6—4, 6—4 pe Mc Manus—Gorman (S.U.A.).

★

Finala probei de dublu femei a fost cîștigată de cuplul australian Margaret Smith Court — Judy Dalton, învingător cu 6—3, 6—4 în fața perechii Kerry Melville — Karen Krantzke (Australia).

DEBUTUL COMPETIȚIONAL EUROPEAN AL SCHIORILOR PROFESIONIȘTI

La Clusaz, cu prilejul primului concurs european al schiorilor profesioniști, francezul Guy Périllat și-a adjudecat proba de slalom uriaș, întrecîndu-l în finală (s-au disputat manșe paralele) pe austriacul Gerhard Hopfensberg.

RALIUL AUTOMOBILISTIC MONTE CARLO

Conform ultimelor știri transmise de agențiile de presă, în partea superioară a clasamentului general al Raliului automobilistic Monte Carlo au toate șansele de a figura nume de prestigiu, rolul outsiderilor părînd redus în această a 39-a ediție a competiției. Pînă în prezent, cele mai bune poziții, conform controalelor oficiale, le au, în ordine, trei mașini „Porsche", pilotate, respectiv, de suedezul Bjoern Waaldegard, francezul Gérard Larousse și suedezul Ake Andersson, apoi un „Renault Alpine" pilotat de francezul Jean-Luc Terrier și un „Ford Escort Twin Cam" pilotat de finlandezul Tino Mäkkinen. Este foarte probabil ca departajarea să fie făcută de faza a treia a raliului, proba complimentară Monaco-Monaco (670,5 km), care va avea loc în noaptea de 22 spre 23 ianuarie, cuprinzînd șapte porțiuni cronometrate cu medie specială.

TELEX

● Proba masculină de simplu din concursul de tenis de la Capetown (Republica Sud-Africană) **i-a revenit lui Maud, care l-a întrecut în finală pe Hewitt cu 6—2, 6—3. Ann Jones a cîștigat proba feminină învingînd-o în finală pe P. Bartkowicz cu 6—1, 6—2.**

● Turneul de hochei pe iarbă de la Bombay a fost cîștigat de R.F. a Germaniei, care a întrecut cu 3—0 Olanda (aceasta din urmă, terminînd la egalitate : 1—1 cu India A, în semifinale, se calificase prin tragere la sorți !).

Tiparul : I. P. „Informația", str. Brezoianu nr. 23—25, București

40368

PROLETARI DIN TOATE ȚĂRILE, UNIȚI-VĂ!

Redacția și administrația: str. Vasile Conta nr. 16, tel. 11.10.05, interurban 72 și 286. Telex sportrom buc. 180.

sportul

4 pagini 30 bani

Anul XXV — Nr. 791 (6225) ZIAR AL CONSILIULUI NAȚIONAL PENTRU EDUCAȚIE FIZICĂ ȘI SPORT Joi 22 ianuarie 1970

SĂRITORII ȘI-AU MUTAT SEDIUL LA BORȘA

Începînd de joi, cei mai buni săritori cu schiurile din țară și-au fixat „cartierul general" de pregătire la Borșa, trambulina de aici dîndu-le posibilitatea să realizeze performanțe de peste 90 de metri. În frumoasa stațiune se găsesc : Lupu, Erős, Dorobanțu, Fodor, Tamaș (Dinamo), A. Biriș, Girneț, Birsan, Roiu, Buda (A.S.A.), Burețea, Mărgineanu, C. Biriș, Moruzan (Tractorul), antrenorii A. Munteanu, I. Voinea și I. Birlă. Acestora li se vor adăuga peste cîteva zile săritorii Cismadia și Covaci, de la Voința Odorhei, precum și juniorii Voinea, Bunchez (Tractorul) și Haiduc (A.S.A.) care se vor pregăti alături de seniori.

C. GRUIA — coresp. principal

FLORETIȘTI ROMÂNI LA PARIS

Cinci dintre floretiștii noștri fruntași vor evolua la Paris, cu prilejul întrecerilor pentru „Cupa Martini" (31 ianuarie—1 februarie). Iată și numele lor : **Ionel Drîmbă, Mihai Țiu, Iuliu Falb, Ștefan Haukler și Gabriel Ursovici sau Aurel Ștefan.**

Delegația va fi condusă de **Vasile Chelaru**, antrenor federal.

În foto : **Mihai Țiu (în dreapta), una dintre speranțele noastre la „Cupa Martini"**

ÎNCEPE MECIUL CIOCÂLTEA — SZABO

Sîmbătă începe meciul de baraj pentru desemnarea campionului de șah al țării între **Victor Ciocâltea** și **Iulius Szabo**, clasați la egalitate de puncte la ultima ediție a finalei republicane. Primele două partide vor avea loc la Satu Mare, următoarele două la București. În caz de scor egal, meciul va continua pînă cînd unul din competitori va obține victoria.

VEȘTI DIN BELO HORIZONTE

După cum sîntem informați din Belo Horizonte prin telex de către trimisul special al revistei „Fotbal", AUREL NEAGU, la cererea publicului, programul cuplajului de pe stadionul „Minerais" din localitate s-a schimbat, partida Sparta Praga — Atletico Belo Horizonte urmînd s-o preceadă pe cea dintre Cruzeiros și reprezentativa României.

Sîntem, de asemenea, anunțați că prof. Angelo Niculescu intenționează să trimită în teren echipa utilizată la București, în meciul cu Grecia, în timp ce din formația Cruzeiros nu vor lipsi cunoscuții internaționali Raul, Piazza, Dirceu, Lopes și Ze Carlos.

Marea cursă contratimp a patinoarului 23 August!

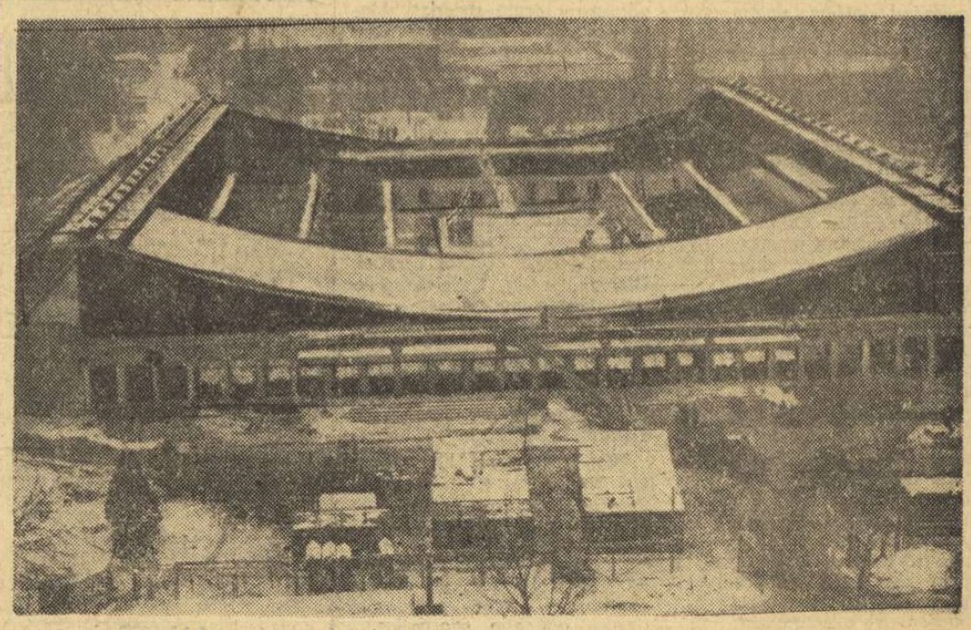

De luni dimineață, acoperișul din tablă ondulată al patinoarului 23 August din Capitală înaintează încet dar sigur. Șantierul cunoaște zile agitate, de efervescență. Constructorii privesc cu îngrijorare cerul, implorînd timp prielnic. Există speranțe ca rămînerea în urmă să fie, totuși, recuperată și, la ziua prevăzută pentru inaugurarea Campionatului mondial de hochei (grupa B) hala să fie gata. Sub semnul întrebării se află însă încheierea în timp util a lucrărilor de finisare, foarte migăloase și pretențioase.

Ieri, fotoreporterul nostru, Aurel NEAGU, **a surprins această imagine la patinoar.**

Ședința Comitetului de organizare

Marți seara a avut loc o ședință a Comitetului de organizare a C.M. de hochei de la București și Galați, sub președinția tovarășului **Nicolae Bozdog.** A fost examinat stadiul de pregătire în diferitele sectoare ale Comitetului : tehnic, administrativ, presă și propagandă etc. Exceptînd situația de la patinoar, care continuă să suscite griji, celelalte acțiuni se desfășoară ritmic și conform planificării.

Vinko Zitnik — la București

În Capitală a sosit ieri prof. **Vinko Zitnik**, reputat specialist iugoslav în problema organizării competițiilor de hochei. Vinko Zitnik a condus comisiile tehnice la patru campionate mondiale. În Ro-

(Continuare în pag. a 2-a)

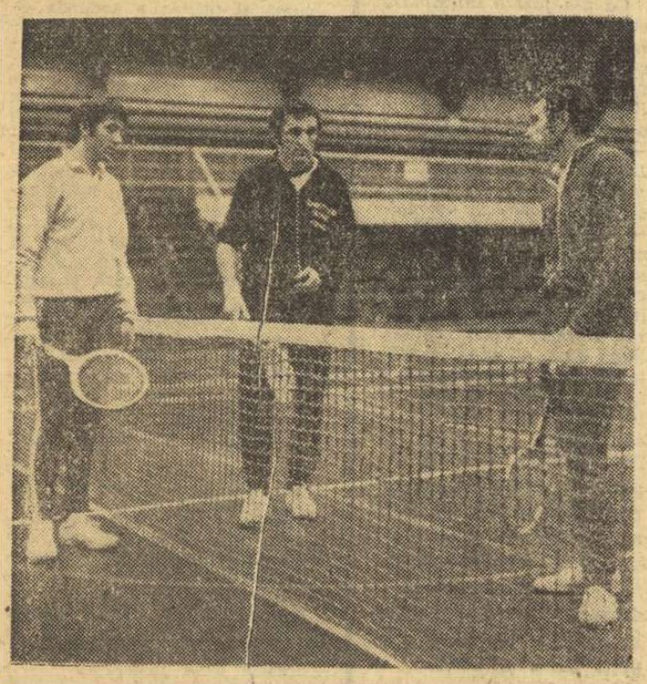

Năstase, Țiriac și Dron, într-o pauză a ultimului antrenament dinaintea jocurilor turneului-fulger de azi.

AZI, ÎN SALA FLOREASCA

REVEDERE CU AȘII RACHETEI

Deci, azi după amiază — începînd de la ora 17 — avem prilejul să-i vedem din nou evoluînd în fața fileului pe cei mai buni tenismani ai țării. Prilej insolit, atît de rar oferit în cursul iernii bucureștenilor iubitori ai sportului alb, pentru care sezonul de tenis mai urmează canoanele anilor rămași de mult în urmă.

Să ne bucurăm așadar că vom revedea, măcar pentru cîteva ore, pe răsfățații noștriași ai rachetei, Ilie Năstase *și* Ion Țiriac, *cei pe care testul popularității i-a desemnat la finele anului trecut drept primii sportivi ai României. Ei se întrec, în cadrul unui turneu-fulger cu coechipierii lor din națională,* Sever Dron *și* Petre Mărmureanu.

Așa cum am anunțat și în numărul de ieri al ziarului nostru, se va juca după sistemul „seturilor scurte", cîștigînd cel care ajunge mai repede la cifra de 8 ghemuri. Semifinale : Țiriac — Mărmureanu și Năstase — Dron. Apoi, finala...

La sfîrșitul reuniunii, un meci demonstrativ de dublu, în care cuplul celor doi finaliști ai „Cupei Davis", Țiriac — Năstase, întîlnește garnitura noastră secundă (și mereu mai ambițioasă !), Mărmureanu — Dron.

Un punct de atracție suplimentar : prezentarea participanților la gală va fi făcută (cu șarm, voce și umor...) de cunoscutul actor al scenei și ecranului — Silviu Stănculescu.

Sala Floreasca vă așteaptă!

Rd. V.

SESIUNE DE COMUNICĂRI

În zilele de 23—24 ianuarie va avea loc a doua sesiune de comunicări a Centrului de Cercetări Științifice pentru Educație Fizică și Sport. Lucrările sesiunii se vor ține în incinta Centrului, de la ora 9 dimineața.

Tur de orizont înaintea campionatelor mondiale de bob

Azi, ultimul antrenament oficial la St. Moritz

ST. MORITZ, 21 **(prin telefon).** Toate cele 26 de echipaje din 13 țări s-au aliniat la startul penultimului antrenament oficial care a constat din două manșe. Din păcate, instabilitatea unor echipaje în ultimul viraj de la sosire a provocat răsturnarea a patru boburi aparținînd reprezentativelor Suediei, Spaniei, Japoniei și României. Echipajul Panaitescu-Neagoe s-a aflat în această situație de pe urma căreia pilotul a suferit o entorsă la mîna stîngă, care face incertă participarea sa la probele campionatului mondial. În urma acestor accidente, fără gravitate, juriul a hotărît modificarea, deci îngustarea porțiunii dinaintea celulei fotoelectrice.

În urma celor două coboriri, clasamentul zilei se prezintă astfel : campionul mondial De Zordo (Italia) 2:35,18 ; Zimmerer (R.F.G.) 2:36,40 ; Floth (R.F.G.) 2:36,49 ; Lamey (S.U.A.) 2:36,54 ; Stadler (Elveția) 2:37,05 ; Vicario (Italia) 2:37,28 ; Cavietzel (Elveția) 2:37,56 ; Panaitescu (în prima manșă cu Focșeneanu 1:19,21 și în a doua manșă cu Neagoe 1:18,65 în ciuda căzăturii) 2:37,86 ; Panțuru (cu plecări în care din cauza vechiului său traumatism a fost pasiv, fiind împins în ambele manșe de frînarul Zangor — 1:18,96 și 1:18,99) 2:37,95 ; Hora (Cehoslovacia) 2:38,16 ; Kaltenberger (Austria) 2:38,25 ; Storey (Canada) 2:38,91 ; Hammond (Anglia) 2:39,03 ; Baturone (Spania) 2:39,26.

BOBUL — UN AN DUPĂ EUGENIO MONTI

Retragerea lui Monti a marcat dispariția unei pleiade de mari vedete (Zardini, Ruatti, Schelle, Emmers, Nash, Thaler) și apariția unui grup omogen, a cărui valoare este sensibil egală : Wicki, Panțuru, Gaspari, Floth, Zimmerer, De Zordo, Baturone etc. Și poate tocmai datorită acestui echilibru, întrecerile viitoare stau sub semnul unei lupte acerbe și al incertitudinii. Dar să facem un tur de orizont prin principalele tabere care vor fi angajate în competițiile acestui sezon.

- **Întrecerile sub semnul echilibrului**
- **Atuurile lui Panțuru**
- **Urmează „preolimpicul" de la Sapporo**

Italienii au avut multă bătaie de cap cu selecționarea echipajelor pentru „mondialele" trecute. Două exemple sînt edificatoare : A. Frigo, campion european, și De Paolis, dublu campion olimpic și european, nu au figurat în nici un echipaj. Italia dispune la ora actuală de foarte multe echipaje valoroase.

La Cortina, însă, Monti nu a prezentat decît un echipaj, prin Gaspari, pe celelalte lăsîndu-le la Cervinia pentru naționale și selecție. În decursul istoriei, italienii au cîștigat la St. Moritz, în cadrul campionatelor mondiale, numai de două ori la bobul de două persoane și niciodată la bobul de patru. Dar în acest sezon ? Îi vom afla oricum printre protagoniști la ambele competiții de amploare.

Reprezentativa R.F.G. are în H. Floth, W. Zimmerer, P. Bader și P. Utzschneider individualități puternice. Dorind să dovedească că sînt capabili să cîștige un campionat mondial și fără a beneficia de grațiile „Fortunei" (vezi Lake Placid, titlul la bobul de patru), boberii vestgermani au acordat o mare atenție pregătirii specifice, efectuînd un mare volum de coboriri pe unica pîrtie din lume înghețată în totalitate artificial, în lungime de 1 114 m (la Königssee în apropiere de Berchtesgaden). Pe această pîrtie ei au desfășurat și întreceri, avînd ca parteneri pe austrieci. Să nu uităm că sînt deținătorii unui frumos palmares (de două ori campioni olimpici și de zece ori campioni mondiali), iar la St. Moritz au cîștigat de două ori la bobul de patru și o dată la cel de doi.

Iarna trecută, la Lake Placid, elvețienii, mai aproape ca oricînd de împlinirea unui vis, care dura de 12 ani, de a recăpăta gloria celebrilor lor compatrioți F. Feierabend, F. Kapus și H. Zoller, care din 1954 pînă în 1957 făcuseră din bobul de 4 un monopol elvețian, își văd idealurile spulberate la „potou", după ce conduseseră trei manșe. O clipă de slăbiciune, într-un anume loc știut numai de Wicki, avea să repete răsturnarea din antrenament și o dată cu ea tot calculul hîrtiei. Dar asta a fost ieri, fiindcă azi, mai hotărîți ca niciodată, elvețienii au început pregătirile de timpuriu pe ghea-

Ion MATEI

(Continuare în pag. a 2-a)

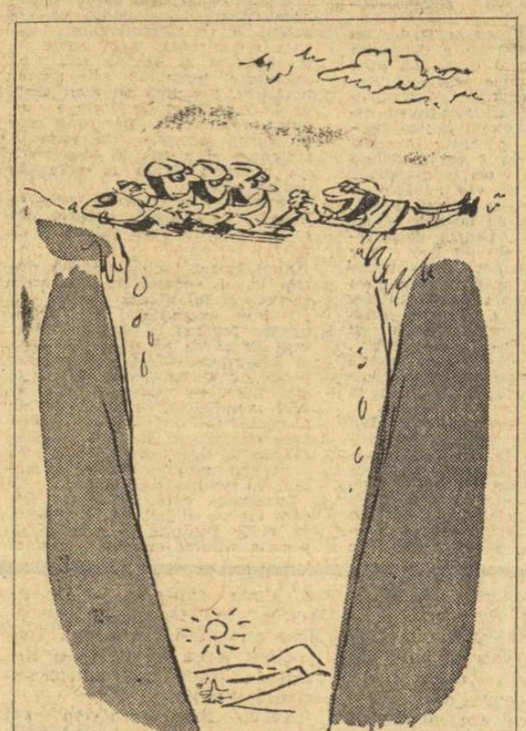

— O dată pentru totdeauna : Cine-i cel mai important om al echipajului ?

Desen de **MATTY**

100 DE MINUTE

Pentru copii, mișcarea este una dintre marile satisfacții zilnice, poate prima la începutul drumului, cu nenumărate sinuozități, care se numește viață. Joaca este compusă dintr-un șir nesfîrșit de mișcări, repetate, completate, reluate, o suită care se compune din elemente proprii multor ramuri sportive. Lecția de educație fizică din școală constituie o continuare firească. Ea îi învață pe copii succesiunea firească a mișcărilor, le dă noțiuni de sport, îi obișnuiește cu o ținută corectă, cu disciplina voluntară, le dă prilejul să folosească joaca pentru multiple țeluri, ce pot fi sintetizate într-un singur cuvînt : **sănătate.**

Cele 100 de minute de educație fizică prevăzute în programa școlară sînt, așadar, închinate vigoarei, dezvoltării armonioase, creării unui fundament de sănătate pe care să se poată grefa apoi tot ceea ce viața modernă cere de la oameni. Este mult sau puțin ? Știm, marea majoritate vor spune categoric : este puțin ! Și, fără îndoială, au dreptate. Sînt puține minutele oferite săptămînal zeului sănătate : din 10 080 doar 100. Poate mai tîrziu, atunci cînd dascălii educației fizice vor dovedi deplina seriozitate a ritualului pe care-l oficiază, cînd părinții vor înțelege că minutele acordate în plus sportului îi vor scuti mai tîrziu de ore pierdute pe drumurile policlinicilor, cînd copiii se vor simți atrași mai mult spre joaca cu reguli, se va decide desigur și sporirea orelor de educație fizică.

Înainte ca toate aceste visuri să se fi împlinit, există alte mijloace — nu mai puțin importante — care pot decide mărirea cuantumului de timp acordat sportului. Mai întîi, minutele de dimineață — să zicem 10 — petrecute în fața geamului larg deschis, în compania gimnasticii de înviorare. Sînt 70 de minute pe săptămînă de o valoare (tot pentru sănătate) inestimabilă. Apoi, alte minute — petrecute în activitatea sportivă recreativă, de destindere. Crosul (numai cuvîntul s-a devalorizat), concursurile de sărituri și alergări pe pistă, întrecerile pentru desemnarea campionilor clasei și ai școlii, patinajul și înotul de plăcere și cîte altele pot oferi copiilor clipe de neuitat, așteptate cu nerăbdare. Două ore (120 de minute) dăruite săptămînal sportului recreativ aduc nemăsurate cantități de vigoare, necesare studiului aprofundat, aduc acea prospețime, acea bună dispoziție care fac accesibile cele mai grele noțiuni.

Pentru cei talentați, pentru cei ce au întrezărit în sport încă un drum spre poarta afirmării, orele de pregătire tehnică, tactică și fizică (are vreo importanță ordinea ?) acoperă și ele necesarul de efort fizic în beneficiul sănătății.

Așadar, celor 100 de minute închinate sănătății li se pot adăuga altele care să aducă generațiilor tinere vigoarea, prospețimea, tăria necesare pentru contactul cu viața, nu întotdeauna lipsit de duritate.

Hristache NAUM

CARTE POȘTALĂ DIN BOTOȘANI

O NOAPTE, O SALĂ, UN OM...

● De la vioară și pînă la mănușile de box nu-i... decît un pas! ● Cum m-aș lega de ei mai bine decît scoțîndu-i campioni?...

În sfîrșit, după 9 seara ajungem la sală. Ne gîndim s-o vedem în liniște, pe îndelete, la o oră cînd tumultul și antrenamentele nu tulbură privirea.

Intrăm. Sala — ca un hangar uriaș în care te aștepți dintr-o clipă în alta să se reintoarcă, cuminți, păsările cerului — e abandonată semiobscurității. De undeva, însă, din dreapta intrării, răzbesc niște zgomote care sfîșie regulat tăcerea : pac, pac, pac... Ne apropiem cîțiva pași și certitudinea ia locul îndoielii : pe o platformă asemănătoare „peluzei" de la Floreasca, vreo 10—12 tineri — tineri ? ba mai degrabă copii

Ovidiu IOANIȚOAIA

(Continuare în pag. a 2-a)

PRIMUL CONCURS ATLETIC, DE SALĂ, AL STUDENȚILOR

Sîmbătă și duminică sala 23 August din Capitală va găzdui primul concurs atletic, din acest an, al studenților. La startul celor 12 probe vor lua parte concurenți și concurente din zece centre universitare, printre care București, Iași, Craiova, Timișoara, Cluj etc. Întrecerile se anunță foarte pasionante, întrucît vor participa studenți care au obținut rezultate valoroase la concursurile de anul trecut.

TREI NOI RECORDURI DE PATINAJ VITEZĂ

Un grup de patinatori români, condus de antrenorul **Dan Lăzărescu**, a participat la turneul celor patru piste.

VITEZIȘTI ROMÂNI — ÎN CONCURSURI INTERNAȚIONALE

● Juniorii Roxana Salade (C.S.M. Cluj), Gh. Varga (Agronomia Cluj) și L. Coroș (Mureșul Tg. Mureș) au plecat miercuri la Zakopane, pentru a participa, în zilele de 24 și 25 ianuarie, la o competiție internațională rezervată tinerilor patinatori de viteză.

● La Moscova se va desfășura între 5—8 februarie un mare concurs al sprinterilor. Țara noastră va fi reprezentată de Christa Tracher (Dinamo Brașov) și Ioan Roșca (Agronomia Cluj).

Cu acest prilej, viteziștii noștri au stabilit trei noi recorduri naționale de seniori. **Cortina d'Ampezzo : 1 000 m** — VICTOR SOTIRESCU 1:30,0 (v.r. 1:30,2), **5 000 m** — CAROL KOMIATSEGHI 8:28,8 (v.r. 8:39,5) ; **Inzell : 3 000 m** — VICTOR SOTIRESCU 4:58,2 (v.r. 5:00,9).

CAMPIONATUL DE PATINAJ, DE LA POIANA BRAȘOV, LA TUȘNAD

Programată inițial pentru luna februarie, la Poiana Brașov, finala campionatului republican de patinaj viteză va avea loc la Tușnad între 27—31 ianuarie. Ordinea intrării în concurs : seniori, copii, juniori I și juniori II.

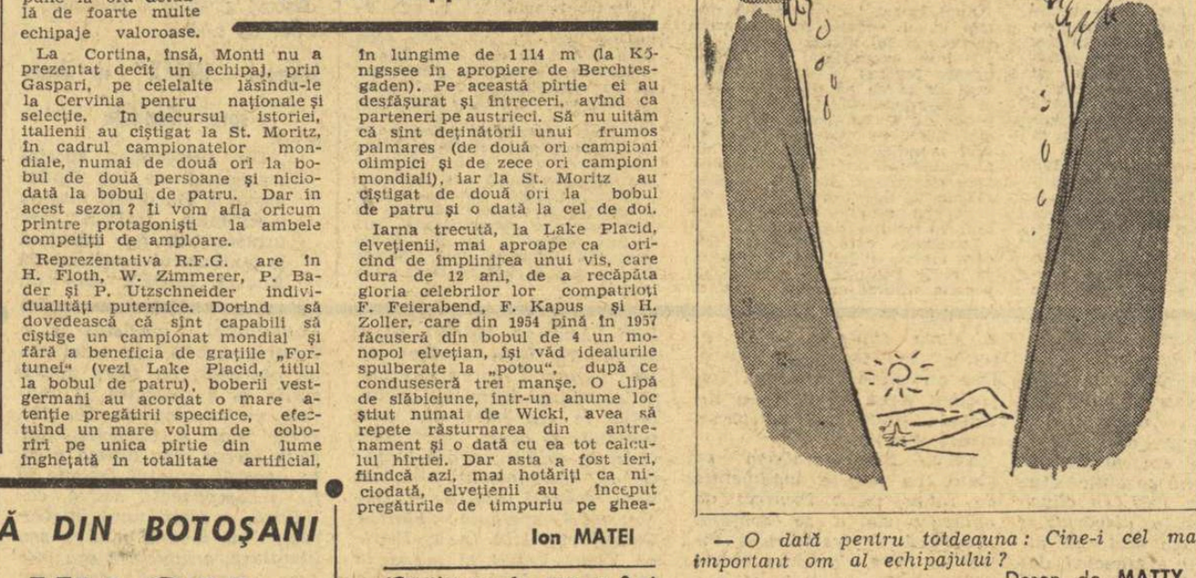

În pag. a 4-a

NOI COMENTARII LA „EL MUNDIAL '70"

Pentru ca povestea cu răpirea Cupei „Jules Rimet" să nu se mai repete, autoritățile mexicane au decis păstrarea prețiosului trofeu în acest seif al unei bănci din centrul lui Ciudad de Mexico.

Telefoto : A.P. Agerpres

OFENSIVA BRAȘOVEANĂ

Vrem să vă convingem din nou că la Brașov istoria, cultura, sportul sînt buni prieteni, se caută și se întregesc.

Nu chiar de mult, președintele Comitetului municipal pentru cultură și artă, prof. Petru Istrate, a scris în ziarul SPORTUL despre serbările Junilor, festivalul filmului turistic, convorbirile cu tinerii despre talent și creație, despre statuile sportive.

Mai recent, Mihai Bîră, pe care parcă îl vedem plutind mereu pe zăpezi și învingînd într-un slalom de legendă, se dedică gazetăriei și de cînd a venit iarna, convertește, prin cuvînt și film, tineretul, pentru frumusețea și bucuria schiului.

A fost aproape un eveniment să putem viziona, la un an de la desfășurarea lor, filmul Jocurilor Olimpice de iarnă de la Grenoble. La Predeal, și de mai multe ori la Brașov, acest film tulburător, poetic și psihologic (cel tehnic de o oră și jumătate încă nu l-am putut vedea) ne-a emoționat și ne-a încîntat.

Dar surprizele abia începuseră. Ni s-au pus la dispoziție două filme color franceze despre puritatea și voluptatea zăpezilor și a schiului: **„Visuri de zăpadă"**, povestea muzicală a unui copil care visează să devină campion de schi, și **„Zboruri peste munți"**, o curajoasă și pitorească aventură în împărăția albă a stîncilor.

Totodată, credincioși promisiunilor făcute nouă înșine la Festivalul filmului turistic, Comitetul pentru cultură și artă împreună cu Casa studenților de la Institutul politehnic, a inițiat un ciclu de prezentări: **„Țările lumii"**. Au fost prezentate excepționale filme documentare despre Uniunea Sovietică și Franța, iar apoi despre Japonia: Două săptămîni în Japonia, Cultul florilor, Arhitectura japoneză, Educația japoneză, Japonia de azi.

Ni s-a promis, și credem că vom primi curînd, filmul despre arta patinatorului Alain Calmat, ultimul purtător al flăcării olimpice la Grenoble, fost campion mondial, astăzi medic, sau epopeea cuceririi primului pisc de peste 8 000 m de către Maurice Hertzog (Annapurna — 1950).

De asemenea, în această iarnă, am dori să revedem izbutitele filme românești „Bobul", „Zborul alb", „Slalom", cu nimic mai prejos de alte documentare străine în același gen.

Cu alpinistul Ion Coman am urcat curajoși și dîrzi pe cel mai înalt pisc al Pamirului, pe vîrful Lenin (7 134 m). Prezentarea inginerului Ion Coman, însoțită de foarte izbutite diapozitive făcute de el însuși, a trebuit să fie repetată pînă acum de patru ori, pentru diferite categorii de vîrstă și profesiuni.

Neapărat vrem să amintim și popasul la noi și Predeal al căpitanului de cursă lungă Petre Mureșanu care și-a purtat sfătos și cu umor pasagerii tereștri, pe urmele Vikingilor și în Marea Japoniei.

În cadrul clubului elevilor, organizat în vacanța de iarnă, Cornel Dumitrescu, activist la Biroul de turism al tineretului din Brașov, neastîmpărat și entuziast animator, care-și poartă pasionații de călătorie pe Tîmpa și în toată țara, s-a războit prietenește într-un concurs turistic fulger cu elevii uteciști instructori de turism. Concursul a fost precedat de rularea cîtorva noi și prețioase documentare ale O.N.T.

Muzeul sportului brașovean ne rezervă, se pare, o viitoare plăcută surpriză. Muzeograful N. Bărbuță, maestru emerit al sportului, se bucura pentru o extindere a sălii de exponate, cu o sală rezervată special sporturilor de iarnă și o alta pentru expoziții retrospective sau de mare actualitate.

Un nou aliat al nostru se dovedește Cafe-clubul ziariștilor, care de fapt și anul trecut a avut oaspeți sportivi. Deunăzi, chiar, Cafe-clubul a prezentat filme franceze, cu zăpezi, munți și schi.

În vacanța de iarnă, elevii s-au întîlnit cu cineastul brașovean Vladimir Bîrsan, care le-a vorbit despre recenta lor pasiune: „Cartingul".

Luna aceasta, C.J.E.F.S. Brașov va avea o întîlnire cu autorii brașoveni de cărți nou apărute — Ioan Coman, Alex. Muta, Alex. Floricioiu — și va organiza, în regia actorului Voinea Delast, un proces sportiv cu nouă personaje, despre educația sportivilor.

Dar ofensiva brașoveană nu se dă numai prin conferințe, cărți, filme ci, deopotrivă (și mai ales) prin asaltul sălilor de sport, al patinoarelor și al pîrtiilor de schi. Vacanța este un prilej minunat de odihnă și relaxare. Dar de ce nu și inițiative, care să entuziasmeze și să placă tuturor vîrstelor, tuturor celor care iubesc natura, mișcarea, tinerețea.

Virgil LUDU

GONG

● Trei echipe au solicitat, pînă în prezent, participarea la campionatul republican: U. M. Timișoara, Motorul Arad și Dinamo Brașov.

● Antrenorul Sandu Ion (Metalul): „Deși meciul de simbătă, Dinamo—Metalul, este primul din acest an, el va fi foarte disputat, cîteva partide fiind deschise oricărui rezultat. Mă refer la disputele P. Cîmpeanu—M. Constantinescu și Gh. Stan—V. Brătie. Am încredere în brigada de arbitri: I. Miță, N. Babețin, Fl. Piroiu, A. Dumitrescu, Gh. Dăscălescu, M. Moise și I. Dumitru".

● Între 8 și 16 februarie se va da startul în faza municipală a Campionatului național rezervat juniorilor. Comisia municipală de box intenționează să organizeze în aceeași perioadă și reuniuni de verificare pentru pugiliștii seniori care vor lua startul în campionatul republican pe echipe.

● În luna februarie antrenorii bucureșteni vor participa la un curs de perfecționare organizat de C.M.E.F.S. București, în colaborare cu Colegiul central de antrenori.

● O statistică referitoare la activitatea pugilistică din București în 1969, arată că pe teritoriul Capitalei au avut loc peste 80 de reuniuni pugilistice (mai mult de o gală pe săptămînă !).

ÎNAINTEA FINALELOR

Alte rezultate înregistrate în concursurile preliminare finalelor campionatelor republicane de atletism pe teren acoperit.

TIMIȘOARA. Au luat parte 300 de concurenți din Reșița, Timișoara și Arad (ca invitați). Cu acest prilej au fost stabilite 2 noi recorduri județene (Gabriel Guțuleac 1,70 m la înălțime B II și Nic. Petcu 1,82 m B I) și egalate alte 5 (Dorina Heghi 7,4 s pe 50 m F III, Valeria Damin 7,1 pe 50 m F II, I. Bădică 6,8 pe 50 m B III, P. Stînguță 6,3 pe 50 m B II, C. Anghel 6,1 pe 50 m B I). Alte rezultate: *Juniori III:* 50 m: Mariana Lazar (Arad) 7,1, lungime: Matilda Ghiță (A) 4,12; *Juniori I:* înălțime: Maria Kobath (A) 1,45; *Juniori III:* R. Duțu (A) 6,6; lungime: N. Buda 4,97; *Juniori II:* 50 mg: V. Jurcă 7,9; greutate: I. Rarinca (A) 12,27; *Juniori I:* lungime: M. Borțeanu 6,55; înălțime: M. Negomireanu (A) 1,90. *Seniorii* au evoluat HC: 50 m: Em. Tobias 6,0: 50 mg: Gh. Cornea 7,4; 50 m F: Liliana Negru 6,9. *(P. ARCAN).*

BUCUREȘTI. Juniori I: 50 m: S. Mitrofan (S.S.A.) 6,0; 50 mg: N. Topală (C.S.S.) 7,3; lungime: R. Fătu (S.S.A.) 6,75; prăjină: C. Lihu (C.S.S.) 4,10, C. Tacu (C.S.S.) 4,00, I. Dragomir (S.S.A.) 4,00; înălțime: C. Dreptu (S.S.A.) 1,91; *Junioare I:* 50 m: Elena Mîrza 6,7; 50 mg: Mîrza 7,5 — record de senioare egalat; lungime: Florica Boca (C.S.S.) 5,84; greutate: Viorica Brad (Prog.) 13,64; înălțime: L. Mărgineanu (Prog.) 1,50 Mîrza 1,50. *(C. MORȚUN).*

ÎN CURS DE PUBLICARE:

NOMENCLATORUL A 600 DE TRASEE ALPINE

La ultima sa ședință, Biroul Federației române de turism-alpinism a adoptat hotărîrea — mult așteptată de alpiniști — de a se publica nomenclatorul celor peste 600 de trasee alpine amenajate în ultimii 25 de ani în masivii muntoși ai țării și de a se edita un pliant cu descrierea unor trasee cu semnificație deosebită. De asemenea, biroul F.R.T.A. a aprobat darea de seamă privind activitatea pe 1969, un plan de măsuri pentru 1970 și a stabilit ca aceste documente să fie supuse spre dezbatere în ședința comitetului federal ce va avea loc la data de 15 februarie.

MICILE „REVOLUȚII" ALE TELESPORTULUI

Duminică noapte, telesportul a făcut o experiență care merită toată atenția noastră. O atenție serioasă — adică neumbrită de bancuri și poante, cum ne place tuturor să punem drept stafide în orice cozonac crescut în cuptorul discuțiilor sportive. Duminică noapte, Țopescu a avut ideea revoluționară să ne prezinte un telesport fără știri la zi, fără imagini convenționale din meciuri de duzină, fără informații de peste hotare, difuzate înainte cu 30 de minute la radio; partea informativă a fost atașată la telejurnalul de seară — noaptea, o bună jumătate de oră, a rămas celor care vor să vadă în sport, în fotbal, ceva mai mult decît un scor, o cifră sau o poză. Împreună cu Eftimie Ionescu — foarte bună alegere —, Țopescu a inaugurat un ciclu de emisiuni consacrate evenimentului nr. 1: Campionatul mondial de fotbal. Metoda e aceea pe care franțuzii o numesc cu voluptate „dosar"... Orice problemă serioasă — și nu numai sportivă — se strînge acolo într-un pachet de fapte, de dovezi care conduc la comentarii, concluzii și chiar pronosticuri. E o desprindere de faptul divers, de rezultatul brut, o încercare de intelectualizare a problemelor. Operația nu are de ce ocoli domeniul sportiv. Discuția despre grupa întîia a fost bogată, bine pusă la punct ca informație, dusă cu un efort real de interpretare a datelor. Nu s-a căzut în prea mult pitoresc, anecdota nu a primat, fiecare echipă a fost caracteristică în esența ei, cu problemele ei de stil și concepție. Firește că s-ar putea apăsa și mai mult pe această latură — realizatorii nu au de ce să se teamă, nu ne vom plictisi niciodată dacă vom renunța la anecdote despre piciorul stîng al lui Riva și soția lui Iașin. Mai multe interviuri cu personalități de peste hotare — cum a fost acest prea mult-umit antrenor sovietic, și avea de ce — nu ar strica și s-ar putea merge pînă la uluitoarea performanță a realizării unor anchete internaționale sub egida televiziunii noastre. În general, trecerea de la o atitudine pasivă, la difuzarea rezultatelor, la o atitudine creatoare, dinamică, personală, preluînd chiar și cîteva riscuri, ca ori de cîte ori gîndești cu mintea ta — un asemenea salt nu poate fi decît salutat și semnatarul acestei rubrici îl va susține oricînd, chit că lucrurile nu-s perfecte de la bun început. Iată, de ce mi-a plăcut foarte mult — deși părea un fapt minor, mai degrabă simpatic decît profund — ideea pronosticului final, a „pronosticului nostru". (Cu toate că, după opinia mea, se subapreciază șansele și jocul Belgiei. Echipa asta îi poate încurca nu numai pe mexicani dar prin finețea ei le va da multe dureri de cap și fotbaliștilor sovietici care, deocamdată, sînt supraevaluați în calcule).

Că n-a fost o întîmplare emisiunea de duminică, orientarea ei — mi se pare c-o dovedește și mica revoluție de sîmbătă noapte. Respectivul telesport a avut o substanțială rubrică — excelent susținută de Bacalu — consacrată automobilismului. La capătul cîtorva informații normale — a descoperit deodată un mic eseu despre acea uluitoare cursă de la Monza, cu dramatica înfrîngere a lui Jim Clark. M-a bucurat alegerea acelui episod. Suna bine, chiar și la mijlocul nopții. Înainte de a adormi, e bine să știm — fie și dintr-un telesport — că învinșii pot fi magnifici. Cu nici un preț, Țopescu și echipa sa — mare, mică — nu au voie să renunțe la acest nou efort de a descoperi în informațiile și imaginile lor, dramele și comediile umane cu care sportul se hrănește ca și filozofia.

BELPHEGOR

TELECOMUNICAȚIA — ÎN DECORUL VIITOARELOR CONCURSURI DE PATINAJ VITEZĂ

După mulți ani, în care oficialii concursurilor de patinaj viteză — desfășurate pe pista lacului Ciucaș din Tușnad — au lucrat sub cerul liber, în bătaia vîntului și a viscolului, iată că la penultima competiție a actualului sezon a apărut o cabină, nu prea arătoasă, însă foarte prețioasă secretariatului de concurs. Tot datorită ajutorului organelor locale din Tușnad a fost instalată mult dorita stație de radioamplificare, care le este de un real folos arbitrilor.

Într-o scurtă discuție, **Stelian Stoica** (metodist la Casa de cultură din localitate), care se dovedește un bun crainic de patinaj, ne mărturisea că are un plan, extrem de economicos, pentru a realiza un sistem de comunicație pe gheață între arbitri. Să-l schițăm. E nevoie de trei microfoane, tot atîtea difuzoare și cîțiva zeci de metri de cablu. Un microfon pentru cronometrorul șef, care va ține legătura cu starterul, în orice loc se va afla acesta, iar după plecarea în cursă va anunța timpii intermediari și finali. Secretariatul va putea nota cifrele respective în fișele concurenților, iar spectatorii vor lua — în același timp — cunoștință de rezultatele înregistrate. Al doilea microfon este destinat starterului, pentru a atrage atenția corpului de cronometrori asupra momentului plecării în cursă și pentru a semnala eventualele defecțiuni survenite în ordinea alinierii concurenților la start. Al treilea microfon aparține crainicului pentru diferite comentarii și anunțuri. Difuzoarele vor fi instalate în așa fel ca să existe o bună audiție. Inițiatorul acestui sistem de telecomunicație ne-a spus că microfoanele necesare și un difuzor există la Casa de cultură și speră ca restul materialelor să le procure de la comitetul județean pentru cultură și artă.

Finala campionatului național și „Cupa României", cele mai mari competiții ale sezonului, se apropie. Ideea tov. **Stelian Stoica** ni se pare interesantă și ușor realizabilă. Materializarea ei ar spori operativitatea în stabilirea rezultatelor, ar elimina timpii morți, ar duce la o informare mai rapidă a publicului. Am dori să credem că planul metodistului Casei de cultură din Tușnad va fi primit favorabil de toți factorii interesați în dezvoltarea patinajului și, astfel, din decorul viitoarelor concursuri de pe pista lacului Ciucaș (singura practicabilă la ora actuală) va face parte și această utilă instalație.

Traian IOANIȚESCU

BOBUL — UN AN DUPĂ EUGENIO MONTI

(Urmare din pag. 1)

ță, rulînd un mare număr de sportivi. Ei nu vor pierde unica șansă ca la St. Moritz, acasă, să-și adjudece un titlu mondial. Și elvețienii au un trecut glorios: 4 titluri olimpice și 10 mondiale. Pe pîrtia de la St. Moritz, în cadrul edițiilor precedente ale mondialelor, la bobul de 4, elvețienii au cîștigat numai de trei ori, pierzînd în schimb de 7 ori, ultima victorie datînd din 1957. La bobul de 2 au cîștigat de două ori și au pierdut de cinci ori, ultima victorie datînd din 1955. Așadar, ce le va rezerva actualul sezon?

Austriecii au avut în Thaler un mare pilot, dotat cu o deosebită energie, voință și curaj. Se pare că vîrsta își spune cuvîntul. Renunțînd la activitatea competițională, Thaler și Durnthaler devin antrenori, primul pentru Spania, secundul pentru Austria.

Americanii, de 5 ori medaliați olimpici și de 4 ori la mondiale, au crezut că nu vor scăpa un titlu anul trecut la ei acasă. Pentru aceasta au investit chiar 50 000 de dolari pentru construirea unui nou tip de bob, dar pe care l-au abandonat prematur fiindcă nu au avut curajul a-l încerca în timpul campionatelor mondiale. Poate o vor face acum în Europa. Lamey Sheffield și cellalți sînt piloți bine cotați, capabili să repete performanța predecesorilor lor care au cîștigat (la St. Moritz) de trei ori la bobul de 4.

Japonezii sînt ambițioși! Îmi amintesc că în timpul pregătirilor efectuate la Cortina, în vederea Jocurilor Olimpice din 1964, conducătorii unei delegații nipone, veniți în scopul pregătirii candidaturii olimpice a stațiunii Sapporo, nu au ezitat să efectueze o coborîre cu bobul pe pîrtia olimpică, pretinzînd pilotului italian Frigerio să conducă într-o alură autentică și nu de agrement. În dorința, desigur, de a cunoaște toate tainele bobului. În același timp, tehnicienii lor filmau pînă și urmele lăsate de crampoanele boberilor pe gheață. Și dacă la Lake Placid, iarna trecută, boburile lor nu au găsit linia ideală de coborîre, balotînd mai ales pe liniile drepte, spre disperarea echipajelor care urmau (deoarece derapau trasa), la St. Moritz și în anii care vor urma, vor fi priviți de pe alte poziții. Este de prevăzut că în anul care va precede Olimpiada, Sapporo va organiza și un „preolimpic" așa cum organizează și în acest an un concurs și oricine știe că „avantajul terenului" este uneori hotărîtor. Spaniolii au avut cîndva în marchizul de Portago un autentic campion. Baturone este un demn urmaș, un veritabil „torrero" al gheții. El și-a făcut un strălucit debut la actualele „europene".

Canadienii și francezii sînt elemente de surpriză, a căror viitoare evoluție este privită cu interes.

Anul trecut italienii, și nu numai ei, îl vedeau pe Panțuru succesorul lui Monti. Forma sa continuu ascendentă îl indica printre favoriți la ambele probe. Deși se părea că punctul forte al reprezentativelor noastre este bobul de 4, Panțuru obține cele mai bune rezultate — în cadrul mondialelor — la bobul de 2, considerat de către piloți mai greu de strunit, ceea ce probează marile sale calități. Cred că explicația trebuie căutată mai întîi în soluția de echipaj.

Întrebarea care și-o pune fiecare iubitor al bobului, este dacă va reuși Panțuru să reintre în posesia titlului mondial cîștigat cîndva de Papană și Frim. Personal înclin să cred că da! Deși, în actuala conjunctură, întrecerile sînt mai dificile ca oricînd. Mă bazez pe următoarele fapte: Panțuru a avut în ultimii ani o valoare ascendentă; posedă o mare constanță și adaptabilitate la condițiile de concurs; pîrtia de la St. Moritz îi este bine cunoscută; pîrtia pe care concurează este prin excelență tehnică, iar Panțuru este recunoscut ca un fin tehnician și stilist; se află în plenitudinea maturității sale de pilot, iar experiența va cîntări greu în balanța victoriei; echipajele sale sînt din ce în ce mai puternice, iar formulele adoptate la „europene" s-au dovedit bune.

Va fi interesant de urmărit evoluția celui de al doilea echipaj, care, în fond, constituie schimbul nostru de mîine.

Deci, mult optimism și încredere în posibilitățile băieților noștri.

În final, după ce toate conturile vor fi încheiate pe plan european sau mondial, japonezii, inaugurîndu-și pîrtia de la Sapporo, care va găzdui J.O. din 1972, oferă un veritabil „preolimpic" corifeilor bobului, de la care echipajele lui Panțuru, sperăm, nu vor lipsi. De altfel, este greu de conceput că cineva va ignora această rară ocazie de a cunoaște cu un ceas mai devreme pîrtia pe care vor fi oferiți laurii olimpici.

Și, deși jocurile memorabile de la Grenoble mai stăruie încă viu în memoria noastră, fără să vrem am pășit în jumătatea nouă a perioade olimpice, căreia — toate pregătirile și eforturile cerute de întreceri i se subordonează. Ieri a fost Grenoble, azi și mîine înseamnă Sapporo, nu numai pentru noi, ci pentru toată lumea!

C. M. de hochei

(Urmare din pag. 1)

mânia va susține un instructaj cu arbitrii auxiliari și componenții centrului de calcul care vor deservi grupele B și C ale C.M. de hochei.

Scorerul „IMPEX" în drum spre Capitală

Un autocamion special transportă de la Budapesta la București mașina electronică „IMPEX", care urmează să fie instalată la patinoarul artificial 23 August. IMPEX este un mecanism complex, care cuprinde o tabelă electrică de marcaj, un ceas central de control, șase ceasuri de penalizare (cîte trei pentru fiecare echipă), instalațiile de semnalizare fonică, instalație de înregistrare a golurilor, o masă de comandă de la distanță. IMPEX-ul înregistrează automat timpul de joc efectiv, minutele de întrerupere, eliminările, golurile înscrise, schimbările de jucători. Grupa C de la Galați va beneficia de o mașină electronică a firmei elvețiene „Longines".

Modificări pe lista arbitrilor

Federația de hochei din S.U.A. a făcut cunoscut că la jocurile grupei B, de la București, a C.M. de hochei va fi reprezentată de arbitrul **Wheeler**, care îl înlocuiește pe **Daily**, inițial desemnat.

Bogat program distractiv pentru participanți

Organizatorii s-au îngrijit ca în timpul campionatelor să ofere echipelor participante o ședere cît mai plăcută în România. În timpul liber, vor avea loc gale de filme, un spectacol artistic de folclor, o primire oficială la primarul general al Capitalei, o excursie cu autocarele pe Valea Prahovei. În seara zilei de 5 martie, după ceremonia de închidere a campionatului, oaspeții vor lua parte la un banchet.

O NOAPTE, O SALĂ, UN OM...

E înalt, slăbuț, cu părul creț și ochii gălbui. Ochi mari, frumoși. Are 27 de ani, dar pare de 20. Nas drept, curat, grecesc — o adevărată surpriză pentru un boxer. Ni se destăinuie cu greu:

— În timpul liceului, la mine, la Sibiu, am făcut vioară... Vreo patru ani. Ajunsesem să cînt bine, ba chiar obținusem și diploma Școlii populare de artă. Toată lumea zicea că am talent, că ar fi păcat să nu mă țin de meseria asta, să nu mă duc la conservator. Într-o seară — eram, știu eu, prin clasa a XI-a — la o hîrjoană, un coleg dintr-altă clasă mi-a trîntit o palmă de m-a podidit sîngele. Am vrut să i-o întorc, dar cineva m-a oprit: „ce, mă, ești nebun? Ăla face box!"

A doua zi, nu m-am mai dus la repetițiile de vioară, ci la sala de box. După vreo două-trei luni am plecat la Cluj, la facultate. Timp de șase ani am tot boxat, dar fără performanțe, mai mult de plăcere. De altfel, m-am retras devreme, eram mereu o clipă să vin, deși era al dracului de departe de casă, de părinți. V-am spus parcă, eu sînt din Sibiu... La Bucecea, am încercat, în paralel cu activitatea medicală, să încropesc o echipă de box, pe lîngă fabrica de zahăr. N-am reușit. După doi ani de stagiu m-am transferat la Botoșani, la Policlinică. Aici a fost altceva: am găsit sală, am găsit bunăvoință, dar n-am găsit... boxeri! Știți fostul antrenor nu prea s-a ținut de treabă, cel puțin așa zice lumea... Am început atunci să caut: dimineața la Policlinică, după-amiaza pe la școli. Azi la un antrenament, mîine la altul, alegînd un băiat, convingîndu-l pe celălalt, am reușit să cîștig pentru box vreo 20—30 de copii... Unii au fugit. De, așa-i boxul, un sport pentru firi mai ambițioase, poate mai dure... Alții au rămas, și acum am o echipă completă, vreo 16 băieți, între care 10 sînt încă juniori mici.

Într-un an-doi, sper să promovăm în divizie. Sau, cine știe, poate chiar anul acesta față cu antrenorul echipei de box a școlii sportive.

Simplu, neafectat, cu o timiditate nefirească pentru un pugilist, se recomandă: Gheorghe Ucenic, medic stomatolog, absolvent al Institutului medico-farmaceutic din Cluj, promoția 1967. *În clipa aceasta dilema a dispărut.*

Așadar, „nenea doctorul" nu este altul decît antrenorul de box al orașului, cel despre care vom afla că are categoria a IV-a de clasificare, „dar pînă la primăvară, cînd se dau examenele pentru categoria a III-a".

— se antrenează la mănuși, pendulează sacii cu nisip, izbesc cu furie în punching-ball-uri. Totul se petrece în tăcere, cu o parcimonie a vorbelor și gesturilor neașteptată. Privită din adîncul sălii, pe toată lungimea ei de vreo 85 de metri, adunarea aceasta, ciudată la ceas de noapte, aduce parcă cu un ritual păgîn, cu un spectacol rafinat de umbre chinezești.

Antrenamentul, care a început de vreo oră și jumătate — ne șoptește cineva — pare să fie pe sfîrșite. Tricourile au prins în spate cerc de umezeală, mișcările sportivilor sînt mai dulci, mai moi, mai rotunde.

Ne apropiem de-a binelea și constatăm că, într-adevăr, cei mai răsăriți dintre boxeri nu par să aibă decît vreo 15 ani. Între ei, un tînăr ceva mai în vîrstă, în trening, explică ceva despre pasul înapoi, pomenește parcă numele lui Giju, sau numai mi se pare, execută vreo două-trei mișcări zvîcnite, frînte, care ne amintesc de duelurile lui Giuliano Gemma.

„...S-au scurs cîteva minute bune de cînd sîntem aici, și prezența noastră nu pare să surprindă pe nimeni. Cînd unul dintre boxeri ridică o coardă, privirile lui staționează o clipă asupra vizitatorilor nocturni, dar par să nu întrebe nimic. Noi, însă...

— Spune-mi, cine-i tînărul acela în trening? Antrenorul vostru?

Puștiul mă privește pieziș, așa cum te uiți la unul care a văzut două acte la teatru și apoi, tam-nesam, te întreabă cu voce sugrumată: „domn'le, cum îi zice la piesa asta?!"

— Cine să fie?! nenea doctorul...

...Nu mai e mult pînă la miezul nopții. Într-o cămăruță a sălii — denumită altfel, ambițios și emfatic, „Casa sportului" — stăm față în față cu antrenorul echipei de box a școlii sportive.

I-ați văzut pe băieți? Niște copii. Eu i-am învățat să stea în gardă, le-am pus primele mănuși în mîini. La început le era frică, dar s-au obișnuit, și acum mă trezesc cu ei la sală cu o oră înainte de antrenament! Da, de vreo doi-trei dintre ei îmi leg mari speranțe: Florică Caranfilov, Tibi Luca, Petrică Vizir. Veniți și mîine la sală, și urmăriți-l cu atenție pe Luca. O „semimuscă" de 15 ani. Elev într-a șaptea. Talentat, cu calități fizice ideale și, plus, cu o ambiție pe care eu n-am avut-o niciodată. Îl antrenez ca pe un senior, și ce-ar fi oare să-l scot chiar anul acesta campion de juniori? Nu, nu zîmbiți, am și eu visurile mele, ca orice antrenor care n-a fost niciodată boxer cu renume. Știu, mîine-poimîine copiii ăștia își vor lua zborul, cum mi l-am luat și eu cu ani în urmă. Într-un fel aș vrea să mă leg de unii dintre ei, și cum altfel aș putea s-o fac decît scoțîndu-i campioni?!

Ride ușor, și nu ne dăm seama dacă întrebarea de adineauri ne fusese adresată. dacă ea așteptă vreun răspuns. Simțim nevoia să intervenim:

— Spuneți-ne, tot ce faceți în sala asta nu vi se pare. într-un fel, ceva inutil, un timp pierdut? La urma urmei, sînteți intelectual și, din păcate, marea majoritate a intelectualilor tratează sportul ca pe un ultim divertisment.

— Glumiți, desigur... Vin la sală cu aceeași pași cu care mă grăbesc dimineața spre Policlinică, spre pacienți. Indiscutabil, medicina e o meserie nobilă, dar nici cea de antrenor, cu toate avatarurile ei pedagogice și morale, nu-i de lepădat. Nu știu, poate sînt o excepție, dar convingerea mea intimă e că, în general, sportul trebuie să fie o componentă activă, cotidiană, a vieții unui intelectual. Cine iubește muzica sau literatura, arhitectura sau pictura, dar refuză, deliberat, sportul, acela greșește. Eu îl iubesc, mă regăsesc în el, mie îmi oferă mari satisfacții.

Ieșim. Luminile sălii s-au stins. Noaptea a coborît peste oraș, cu ceața ei opacă care ecrazează parcă totul. Case, oameni. Îi urăm noapte bună medicului-antrenor.

— Ei, asta mai tîrziu. Adorm abia pe la 3... După antrenament, fac conspecte, traduceri, citesc. În curînd mă prezint la examenul de secundariat, și asta cere muncă, nu glumă! Uneori nu dorm nici 5 ore pe noapte, poate de-aia slăbesc. În curînd o să ajung... semimijlociu!

Ride frumos, gîlgîit:

— Ei, și la toamnă lucrurile se încurcă și mai tare. Alte examene, alte griji...

— Alte examene?! Așa, unul după altul?

— Nu v-am spus? Anul ăsta vreau să dau admiterea la I.E.F.S., la fără frecvență. E original, nu? Știu, mulți colegi de breaslă zîmbesc îngăduitori, dar pasiunea e pasiune!

Ne despărțim. Fiecare pleacă în altă parte, cu alte gînduri, cu alte speranțe. Doctorul Ucenic se mistuie în noapte, și în clipa aceea simțim, cu certitudine, cu tărie, cît de drag ne-a devenit omul acesta pe care nu l-am cunoscut decît vreo sută de minute...

Ovidiu IOANIȚOAIA

DE CE NU MAI AM 18 ANI!

Mă văd cu 32 de ani în urmă... Debutam, în 1938, în echipa de hochei Telefon Club", la Galați, într-un joc amical cu echipa locală „Tenis Club", abia înființată. „Telefon Club" era campioana țării.

Nu voi uita niciodată duminica aceea de iarnă, majestuos de frumoasă, în care soarele devenise primăvăratec, reîntinerind miraculos, ca după o convalescență.

Demonstrația noastră de pe terenul de tenis din fosta stradă Domnească (transformat ad-hoc într-unul de hochei, cu o mantinelă scurtă, confecționată din șipci de 40 cm, în care doar porțile erau din... lemn mai rezistent) s-a întrerupt la jumătatea partidei, soarele topind gheața. M-am înapoiat la București, cu bucuria debutului, dar cu regretul de a fi jucat doar... o jumătate de meci.

Cinsprezece ani mai tîrziu, în campionatul divizionar apare o echipă a studenților gălățeni, „Știința". Ne întrebam: cum poate avea Galațiul o echipă de hochei, cînd practic — nu avea posibilități pentru acest sport? Și cum poate avea o echipă atît de bună, care (pe cinstite) ne-a dat de furcă, chiar nouă campionilor țării! (Jucam atunci la C.C.A.). Ei n-aveau terenuri de antrenament, dar aveau... inimă. Aveau entuziasm. Doar așa se explică cum jucători ca Stafie, Preisler, Gheorghian, Ungureanu și alții au fost solicitați la un trial al lotului național.

Filmul retrospectiv se apropie de final. Și are un sfîrșit fericit. Galațiul inaugurează patinoarul artificial, construit într-un timp record. Gălățenii înfăptuiesc unul din marile deziderate ale hocheiului românesc. O pistă imaculată de gheață artificială, înconjurată cu mantinele înalte, din lemn de frasin (dăltuite de meșteri pricepuți), cu porți metalice și plasă albă, cele mai frumoase porți pe care le-am văzut în țara noastră! Stadionul are vestiare, dușuri, stații de amplificare, bufet, tribune spațioase, respiră de civilizație. Sîntem în anul 1970. Echipa speranțelor noastre învinge (pe acest teren) o selecționată a seniorilor bucureșteni.

Au trecut trei decenii de cînd debutam la Galați, în echipa de hochei a „Telefoanelor". De ce nu mai am 18 ani, ca atunci, dar condițiile de astăzi!

Galații au cinstea de a găzdui foarte curînd întrecerile din grupa C a Campionatului mondial de hochei.

Federația română a avut excelenta idee de a acorda privilegiul organizării Consiliului județean de educație fizică Galați, ca o răsplată a străduințelor sale meritorii și ca o recunoaștere.

De ce nu mai am 18 ani!...

Mihai FLAMAROPOL

AȚI VĂZUT
STRIGOII
de H. Ibsen
la TEATRUL BULANDRA?

Fotbaliștii de la Universitatea Craiova au ieșit la antrenament

Foto: V. BAGEAC

VĂ INVIDIEZ, OUTSIDERI...

Dați-mi voie să-i invidiez pe acești juni-primi ai fotbalului nostru al căror nimb de ambiții și doruri, atît de... diafan cu un an în urmă, iată, s-a transformat într-un superb sombrero mexican, cu contururi atît de îndrăznețe și precise încît privit de undeva de jos pare — sau chiar e? — un fel de gaură în cer... Mi-e dragă această generație de „furioși" care s-au deprins ca înainte de a se răspîndi în cele patru colțuri vrăjmașe ale terenului să se adune, ca degetele unui pumn, legîndu-se să nu se desfacă cu una cu două...

Mă bucur sincer și amplu că acest „miracol" se compune la drept vorbind dintr-o fericită constelație de *fapte*, căci acestea, numai ele, fac istoria.

E un fapt că Dobrin a găsit — pe o cale sau alta — cel mai potrivit moment spre a trece de la „arta pentru artă" la „arta cu tendință", reușind adesea să preschimbe mecanismul vădit calculat al jocului echipei, într-o savuroasă — și totuși realistă — angajare, pe fondul unei rapsodii carpatine pe care Saldanha însuși a salutat-o ridicîndu-se în picioare.

E un fapt că arcul și coarda de oțel, aproape totdeauna de bună calitate, a apărării, și-au găsit, în fine, în Dumitrache, săgeata dornică — și aptă — de zboruri pe atît de înduluita traiectorie care se încheie prin schimbarea la față a tabelei de marcaj.

E un fapt că nimeni nu poate să spună, cu mîna pe inimă, că din duelul celor doi mari cerberi ai porții naționalei — Ghiță și Răducanu — nu ar putea ieși învingător... „olimpicul" Adamache. ...Că sobrietatea și noblețea intelectuală a antrenorului Angelo Niculescu este profesată în teren — și nu numai — cu convingere de către cel mai tînăr căpitan al „navei" reprezentative — Lucescu.

...Că dintre mijlocași dificultatea este nu de a-i alege pe unii, ci de a nu-i alege pe alții.

Că, în fine, în Polonia, ca și la Tel Aviv, s-a dovedit că „miracolul" afectează solidar și trunchiul și așchia, iar dacă invocăm și rezultatele exigentului test din R.P.D. Coreeană — integrarea pe aceste coordonate de interesant augur poate fi dusă încă mai departe.

Cît despre evenimentul de la „Maria Isabel" nu știu dacă oficialii ar fi promovat cu ușurință un colocviu de „calcul al probabilităților", dar știu că, independent de aceasta, șansa confruntării cu corifeii fotbalului mondial înseamnă ceva foarte asemănător cu a fi matematician și a obține o bursă pentru Bourbaki, a fi chimist și a investiga natura legăturii chimice alături de Linus Pauling, sau a căuta ca biolog, împreună cu Oparin, incidența terestră sau cosmică a vieții...

Privesc în biografia mea ca într-o oglindă aburită și... ce mai, VĂ INVIDIEZ, OUTSIDERI!

Florin FELECAN

C.M. FOTBAL

OPINII

fotbal

OPTIMISM LA CHIMIA GH. GHEORGHIU-DEJ

Recent, s-a analizat activitatea echipei de fotbal Chimia Gh. Gheorghiu-Dej, participantă la campionatul diviziei C, seria a II-a. Din materialul prezentat, cît și din cuvîntul participanților, s-a desprins ideea că în tur echipa a avut o bună comportare, clasîndu-se pe locul 5.

Acum cîteva zile echipa și-a reluat antrenamentele sub conducerea antrenorului **Bădulescu.** Prin grija asociației sportive, s-a cumpărat echipament în valoare de 15 000 lei. Lotul echipei a fost completat cu **Niculescu** și **Michin** de la Rulmentul Brlad și **Turcu** de la Metalul Brăila.

Principalul obiectiv pentru retur al jucătorilor de la Chimia este cîștigarea seriei și promovarea în divizia B.

GH. GORUN — coresp.

MĂSURI DISCIPLINARE LA GLORIA BÎRLAD

Consiliul asociației Gloria Bîrlad a schimbat localitatea în care se va pregăti echipa. Astfel, în perioada 15 ianuarie—2 februarie, bîrlădenii se antrenează la Vatra Dornei, apoi vor pleca la Făgăraș.

Antrenorul I. Ștefănescu ne-a comunicat că au fost scoși din lot — pentru abateri disciplinare — următorii: Orzaru, Vasiliu, Cărătașu și Lipan, iar Samoilă și Costea — ca necorespunzători. Lotul va fi completat cu 8 jucători, în majoritatea lor de la echipe din județul Brașov.

S. ELIADE-coresp.

ARBITRII TIMIȘORENI SE PREGĂTESC PENTRU RETURUL CAMPIONATULUI

Și arbitrii timișoreni au început pregătirile. După un minuțios examen medical s-a trecut la primele ședințe de pregătire fizică, care au loc în sala Olimpia. După două săptămîni se va ieși în aer liber.

Paralel, se urmărește și o reîmprospătare a cunoștințelor în materie de regulament de fotbal, prezentîndu-se pe larg ultimele precizări făcute pe marginea regulilor de joc, la care își vor aduce contribuția cunoscuții arbitri: I. Ritter, G. Osiac, I. Boroș ș.a.

P. ARCAN
coresp. principal

PREGĂTIRI LA VICTORIA ȘI C. F. R. CARANSEBEȘ

Primul antrenament al divizionarelor C Victoria și C.F.R. Caransebeș s-a desfășurat zilele trecute în aer liber și a constat într-o ședință de pregătire fizică generală.

Primul antrenament la Victoria, ne spunea șeful secției de fotbal, tov. Bayas, a fost mai mult o „introducere" în dificila perioadă de pregătire din iarnă. Lotul echipei este în curs de completare cu o serie de jucători noi: Bălan, Gheman, Alexandru ș.a.

C.F.R. Caransebeș și-a reluat pregătirile aproape cu același lot folosit în toamnă: Ambruș, Musolini, Popescu, Pîrîi, Boldiș, Mac, Slătaru, Kheleman, Dezideriu, Iovănescu II, Teodorescu, Novacovici, Dragu. Acestora li se va alătura și Pițigoi, de la Unirea Orșova.

I. ALEXANDRESCU și M. MUTAȘCU—corespondenți

Dorință unanimă de a reveni în „B"

Echipa C.F.R. Pașcani, care la sfîrșitul turului a ocupat locul 2 în clasamentul seriei I a diviziei C, a reînceput pregătirile în ziua de 10 ianuarie, avînd ca obiectiv revenirea în divizia B. Consiliul asociației, după o temeinică analiză, a hotărît să angajeze ca antrenor pe Marin Alexandru și, în același timp, să facă unele modificări în lot. Au fost promovați juniorii Munteanu, Blejușcă II și Damian și se duc tratative pentru transferarea jucătorilor Gh. Constantin (Progresul Brăila), Codreanu și Dominte (ambii de la Gloria Bîrlad).

C. ENEA — coresp.

O INSTRUIRE MODERNĂ ȘI EFICIENTĂ A COPIILOR

Este cu neputință să nu fii impresionat cînd privești două echipe de copii, în vîrstă de 12—13 ani, căci în jocul lor se succed acțiuni aidoma celor ale seniorilor consacrați. Driblinguri fine. fente, pase „printre" la un partener lansat spre poartă, „un-doi-uri", în fine, o adevărată gamă tactică de reprezentație.

Alteori, privind echipe cu jucători de 15—17 ani, ești dezamăgit. În loc de progres, constați regres.

Pentru a putea lămuri aceste aspecte diferite, am urmărit acum cîțiva ani echipe de copii din Capitală, de la Timișoara, Oradea, Bacău, Ploiești, Constanța etc.

Pretutindeni am constatat faze copiate de la adulți, cu improvizații sclipitoare la 12 ani și grave erori la 14—17 ani. Un experiment simplu, realizat pe teren redus la anumite dimensiuni — de 40x25 m și 60x40 m — a arătat că fazele reușite mai numeroase au avut loc la dimensiunea de 40x25 m, cu 7 jucători contra 7, în special de 12—13 ani. O anchetă printre copii mi-a întărit convingerea că vederea porții în orice clipă le direcționează acțiunile, dîndu-le cursivitate și realism.

Dar, superlativul era atins doar în fazele de atac la copiii de 12—13 ani, în timp ce acelea de apărare erau inferioare.

Făcînd același experiment cu copii de 14—15 ani, am constatat că numărul erorilor crește vertiginos în fazele de atac, dar scade în cele de apărare, deoarece la această vîrstă balanța organică înclină spre vigoare. La 17—18 ani, am găsit apogeul ei. Există un anumit raport între particularitățile fizice pentru atac și cele pentru apărare în decursul anilor copilăriei.

Aceste constatări vin să întărească ideea lansată de antrenorul federal C. Ardeleanu pentru o instruire diferențiată după treptele dezvoltării morfo-funcționale.

Noi constatăm, că, înainte de pubertate, copiii desfășoară un joc bun, cursiv, cu faze inteligente de atac, iar după ce au depășit pubertatea, o mare parte din aceiași copii joacă de nerecunoscut — practicînd un joc instinctiv, ca și cum au uitat ceva. Acest fapt îi face pe antrenori, așa cum citează colegul Ardeleanu în „SPORTUL" din 15.I.a.c., să afirme: *„Juniori nu prea avem, dar avem copii excepționali. Așteptați cîțiva ani".*

COLȚUL JUNIORULUI

Îmi aduc aminte că prin 1949 admiram mult echipele de copii de 12—13 ani ale lui Ghiurițan (Rapid), care însă nu au progresat, așa cum m-aș fi așteptat. Lipsa de progres se datorează, probabil, unei instruiri nesincronizate cu procesele intime din perioada pubertară, o instruire stereotipă, simplistă. Socotim că pregătirea diferențiată pe treptele de evoluție morfo-funcțională și psihică este singura metodă modernă, eficientă în pregătirea copiilor. Exercițiile din vremea bunicilor, folosite la copii ca la adulți, trebuie să fie concepute în corelație cu dezvoltarea individuală a copilului, devenind o programă analitică diferențiată pe trepte. Este drept că vîrsta cronologică nu corespunde totdeauna cu posibilitățile reale ale copilului, căci acestea au variații diferite de la ins la ins, dar — în mare — copiii, circa 60 la sută din ei, sînt identici funcțional pe grupă de vîrstă. Trebuie ca problema să fie mai bine rezolvată și să nu se rămînă la simple sentințe superficiale. În materie de funcții la copil, nu avem voie să facem erori, căci le plătim ulterior. Azi, există suficient material fiziologic și psihologic cu care să se pornească la elaborarea unor autentice metode moderne, diferențiate pe trepte de funcții, eficiente, de instruire a copiilor, sistematic și continuu. Să nu-l ignorăm, contînd pe rutină, din comoditate. La fotbal nu-i ca la școală, unde programa este identică pentru întreaga clasă. Talentele trebuie să progreseze după legea lor funcțională!

N. PETRESCU
antrenor federal

BALONUL e ROTUND

LECȚIA BĂCĂUANĂ

Unii zic că o minută nefastă ne-a aruncat într-o cușcă cu lei sau că Guadalajara ar fi pseudonimul cazanului cu smoală mexican.

Dar echipa noastră cunoaște, în frunte cu admirabilul ei căpitan Mircea Lucescu (puțin cam speriat după tragerea la sorți, dar sper că l-a trecut!), marele și veritabilul adevăr: jucăm întotdeauna mult mai bine împotriva adversarilor foarte puternici!

De altfel, cred că aceasta este ideea de bază cu care trebuie să se plece la campionatul mondial. În acest sens, există argumente mai vechi și mai recente.

Iată, de pildă, că am pătruns în sferturile de finală ale unei competiții europene de ampioare, prin Dinamo Bacău.

S-a scris mult — și merita să se scrie și mai mult — despre acest eveniment unic, într-un fel, în fotbalul nostru, lăsînd la o parte alt amănunt (trecut cu vederea de unii cronicari) că echipa moldoveană a depășit trei adversari continentali fără a cunoaște înfrîngerea, nici acasă și nici în deplasare.

Dar să ne oprim puțin asupra puternicei echipe scoțiene Kilmarnock.

În primul rînd: uimire totală! Formație puternică, incontestabil, aflîndu-se ca la ea acasă pe un teren desfundat (cam așa se prezintă de obicei terenurile din Scoția în sezoanele reci) și într-o condiție de pregătire superioară, campionatul fiind acolo în plină desfășurare la această oră, cînd fotbaliștii noștri sînt în vacanță, Kilmarnock avea toate atuurile de partea sa.

Cu toate acestea, ce-au arătat scoțienii?

— Un fotbal surprinzător de simplist, incorsetat, schematic, lipsit de idei, un fotbal prea „englezesc", ceea ce mi s-a părut foarte curios, căci jocul lor diferă de acela al englezilor, are un plus de culoare și fantezie și o individualitate proprie;

— toate ieșirile lor — destul de rare, de altfel — din apărare la contraatac s-au făcut prin pase lungi, prea lungi, faimoasele pase lungi „britanice", cu totul neindicate, însă, pe un astfel de teren;

— jocul combinativ al scoțienilor a fost plin de lipsuri, n-am văzut o preluare subtilă, un dribling, o finețe deosebită în joc, — și nici o individualitate remarcabilă, un jucător care să iasă net în relief și să forțeze atenția sau admirația noastră;

— scoțienii au aplicat o schemă de joc rigidă, cu respectarea perfect consecventă a regulilor, de altfel, și care le-a adus probabil multe succese în țara lor, sau peste granițe, dar care nu trebuia păstrată într-un joc decisiv și în fața unor adversari exploziv, plini de inventivitate și de talent, cum au fost în ziua aceea elevii lui Valeriu Neagu;

— în sfîrșit, lipsa de imaginație specifică fotbalului insular a mai jucat o festă în plus profesioniștilor conștiincioși și sobri ai balonului rotund...

Ce-am văzut, în schimb, la băcăuani?

— O intuiție de joc, de mare echipă;

— spontaneitate, fente derutante, pase și acțiuni cu totul neprevăzute de adversar;

— adaptare tactică foarte inteligentă la condițiile terenului;

— elasticitatea atac-apărare de așa manieră încît fundașul Comănescu „urcă" frecvent în careul advers, iar Daniel Ene era pretutindeni prezent;

— apărarea n-a prea avut de lucru, dar cînd a fost silită să intervină — în singurul sfert de oră pe care l-au avut oaspeții pentru atac — a făcut-o cu promptitudine și eleganță și cadril.

Concluzii?

Ar fi multe. Dar aș desprinde una singură: Dinamo Bacău, echipă de provincie, cu numai două nume sonore (Ghiță și Dembrovschi) a arătat — în mic — cît de imens și inepuizabil este rezervorul talentelor românești în fotbal.

Cîte echipe străine n-ar dori să aibă o extremă cum este Pană, un Dușan sau pe alți cîțiva dintre băieții irezistibili care i-au învins pe reprezentanții Scoției în „Cupa europeană a tîrgurilor".

Ideea că nu avem echipe de club capabile să reziste la nivelul încercărilor continentale începe să se clatine puțin...

După ce „tricolorii" și-au învins propriile complexe, am văzut cum Dinamo Bacău sparge cercul de fier care a ținut pînă astăzi echipele noastre de club izolate într-un anonimat dureros.

Eu aud, parcă, pornind din nenumăratele colțuri ale țării, de pe șesuri calme sau peisaje montane, din nestiute orășele și din cătune invizibile pe atlasuri geografice, o chemare pentru fotbalul nostru de mîine.

Petre STEINBACH

LOTO - PRONOSPORT

Numai astăzi mai aveți posibilitatea să vă procurați biletele pentru tragerea LOTO de vineri 23 ianuarie 1970. Tragerea va avea loc în sala Clubului Finanțe Bănci din strada Doamnei nr. 2 cu începere de la ora 19, după care va urma un film artistic. Intrarea liberă.

● Începînd cu tragerea LOTO din 6 februarie 1970 se aplică o nouă formulă la acest sistem, formulă care oferă mari avantaje participanților.

Săptămînal se vor atribui autoturisme: DACIA 1100, MOSKVICI 408, SKODA 1000 M.B. la alegerea participantului, precum și excursii în U.R.S.S. și CUBA.

Se mai pot cîștiga premii în numerar de valoare variabilă și fixă.

Pentru prima dată se cîștigă cu 3 numere din toate cele 16 numere extrase la extragerile I și a II-a.

Amănunte, la agențiile Loto-Pronosport.

NUMERELE EXTRASE LA CONCURSUL PRONOEXPRES NR. 4 DIN 21 IANUARIE

EXTRAGEREA I: 41 27 16 21 31 29

FOND DE PREMII: 415.713 lei.

EXTRAGEREA a II-a: 27 18 35 19 41 42 29

FOND DE PREMII: 350.623 lei.

Plata premiilor pentru acest concurs se va face astfel:

— În Capitală: începînd de la 29 ianuarie pînă la 8 martie 1970;

— În țară: de la 2 februarie pînă la 8 martie 1970.

PREMIILE TRAGERII LOTO DIN 16 IANUARIE 1970:

EXTRAGEREA I: Categ. I: 0,20 variante a 32.629 lei; a II-a: 5,25 a 18.645 lei; a III-a: 131,15 a 995 lei; a IV-a: 556,30 a 293 lei; a V-a: 1.111,15 a 176 lei.

EXTRAGEREA a II-a: Categ. B: 0,3 variante a 43.499 lei; Categ. C: 3,55 a 36.769 lei; Categ. D: 662,85 a 100 lei.

Premiul de categoria B a fost obținut de Petre Oprea din Constanța.

PROGRAMUL RETURULUI CAMPIONATULUI DIVIZIEI NAȚIONALE A, 1969—1970

Divizia națională A, ediția 1969—1970. Întrecerile vor fi reluate în ziua de 8 martie (etapa a XVI-a) și vor fi întrerupte după disputarea etapei a XXII-a (19 aprilie). După cum a stabilit Federația română de fotbal, etapa a XXIII-a va avea loc la data de 21 iunie, iar ultima etapă a campionatului la 19 iulie.

ETAPA A XVI-A, 8 MARTIE 1970

Jiul Petroșani — Dinamo București
A.S. Armata Tg. Mureș — C.F.R. Cluj
Crișul Oradea — F.C. Argeș Pitești
Farul Constanța — Steagul roșu Brașov
Dinamo Bacău — U.T. Arad
Steaua București — Petrolul Ploiești
Universitatea Cluj — Universitatea Craiova
Rapid București — Politehnica Iași

ETAPA A XVII-A, 15 MARTIE

Universitatea Craiova — Crișul
Dinamo București — „U" Cluj
Politehnica — Farul
U.T.A. — Steaua
C.F.R. — Jiul
F.C. Argeș — A.S. Armata
Petrolul — Rapid
Steagul roșu — Dinamo Bacău

ETAPA A XVIII-A, 22 MARTIE

Rapid — F.C. Argeș
Crișul — U.T.A.
Dinamo Bacău — Dinamo București
„U" Cluj — Politehnica
A.S. Armata — Petrolul
Jiul — Steagul roșu
Steaua — C.F.R.
Farul — Universitatea Craiova

ETAPA A XIX-A, 29 MARTIE

Politehnica — Dinamo Bacău
Steagul roșu — Rapid
F.C. Argeș — „U" Cluj
Petrolul — Farul
Dinamo București — Steaua
C.F.R. — Crișul
Universitatea Craiova — A.S. Armata
U.T.A. — Jiul

ETAPA A XX-A, 5 APRILIE

A.S. Armata — Steaua
Jiul — F.C. Argeș
Rapid — U.T.A.
Politehnica — C.F.R.
Dinamo Bacău — Universitatea Craiova
Dinamo București — Steagul roșu
Farul — Crișul
„U" Cluj — Petrolul

ETAPA A XXI-A, 12 APRILIE

Steagul roșu — „U" Cluj
Universitatea Craiova — Politehnica
Crișul — A.S. Armata
U.T.A. — Farul
C.F.R. — Rapid
F.C. Argeș — Dinamo Bacău
Petrolul — Dinamo București
Steaua — Jiul

ETAPA A XXII-A, 19 APRILIE

Jiul — Petrolul
Dinamo Bacău — C.F.R.
Politehnica — Steaua
Rapid — Universitatea Craiova
„U" Cluj — U.T.A.
Farul — A.S. Armata
F.C. Argeș — Steagul roșu
Dinamo București — Crișul

ETAPA A XXIII-A, 21 IUNIE

Steagul roșu — Politehnica
Farul — F. C. Argeș
C.F.R. — „U" Cluj
Univ. Craiova — Dinamo București
Dinamo Bacău — Crișul
Steaua — Rapid
Petrolul — U.T.A.
A. S. Armata — Jiul

ETAPA A XXIV-A, 28 IUNIE

C.F.R. — F. C. Argeș
Steaua — Steagul roșu
A. S. Armata — Dinamo Bacău
Dinamo București — Farul
Politehnica — Petrolul
Crișul — „U" Cluj
Jiul — Rapid
U.T.A. — Univ. Craiova

ETAPA A XXV-A, 1 IULIE

U.T.A. — Dinamo București
F. C. Argeș — Politehnica
Steagul roșu — Crișul
Rapid — A. S. Armata
Univ. Craiova — Jiul
Dinamo Bacău — Farul
„U" Cluj — Steaua
Petrolul — C.F.R.

ETAPA A XXVI-A, 5 IULIE

Farul — „U" Cluj
Dinamo Bacău — Petrolul
Steaua — Univ. Craiova
C.F.R. — Steagul roșu
Dinamo București — F. C. Argeș
Politehnica — Jiul
A. S. Armata — U.T.A.
Crișul — Rapid

ETAPA A XXVII-A, 8 IULIE

Steagul roșu — A. S. Armata
Jiul — Farul
„U" Cluj — Dinamo Bacău
Rapid — Dinamo București
Politehnica — Crișul
F. C. Argeș — Steaua
Petrolul — Univ. Craiova
U.T.A. — C.F.R.

ETAPA A XXVIII-A, 12 IULIE

Crișul — Petrolul
C.F.R. — Dinamo București
F. C. Argeș — U.T.A.
Jiul — Dinamo Bacău
Rapid — „U" Cluj
Univ. Craiova — Steagul roșu
A. S. Armata — Politehnica
Steaua — Farul

ETAPA A XXIX-A, 15 IULIE

Dinamo Bacău — Steaua
Crișul — Jiul
Farul — Rapid
Univ. Craiova — C.F.R.
Dinamo București — Politehnica
„U" Cluj — A. S. Armata
Petrolul — F. C. Argeș
U.T.A. — Steagul roșu

ETAPA A XXX-A, 19 IULIE

F. C. Argeș — Univ. Craiova
C.F.R. — Farul
Steaua — Crișul
Politehnica — U.T.A.
Rapid — Dinamo Bacău
Steagul roșu — Petrolul
A. S. Armata — Dinamo București
Jiul — „U" Cluj

POȘTA CONCURSULUI „EL MUNDIAL '70"

START BUN, DAR ATENȚIE!

Așadar, inaugurăm azi întîia poștă a concursului organizat de ziarul nostru — EL MUNDIAL '70. Primele răspunsuri sosite la redacție ne confirmă interesul cu totul deosebit stîrnit în rîndurile iubitorilor fotbalului de actuala ediție a campionatului mondial. La 14 ianuarie ne-au sosit primele plicuri. Și iată că peste o săptămînă, miercuri la prînz, totalul corespondențelor primite era de 2 279.

Din sondajul făcut, pentru sferturi sînt indicați cîțiva soliști: **Mexic, U.R.S.S., Italia, Uruguay, Brazilia, R.F.G.** Apoi, pentru celelalte locuri sufragiile se împart, nefiind uitată nici reprezentativa ROMÂNIEI. Cît privește viitoarea campioană, mulți văd „Zeița de aur" în mîinile lui Pele.

De la început au apărut însă și primele „rateuri". Și aceasta fiindcă nu s-au citit cu atenție întrebările concursului, de altfel foarte clare. De pildă, unii nu știu (și noi am specificat) că în sferturile de finală se califică DOUĂ ECHIPE din fiecare serie și nicidecum una, în care caz nu li s-ar mai spune sferturi. Deci, „voturi" anulate. **Tov. R. Burgeimester din Stamora Germană, județul Timiș, Stan Moașa, din Bolintin Vale-Ilfov și Octavian Crintea de la I.A.S. Mihail Kogălniceanu-Tulcea** au completat răspunsurile pe cupoane... confecționate de dînșii și nu pe cele din ziarul SPORTUL. Or, nici acestea nu sînt valabile. Păcat de munca dv., tovarășe Crintea. Ne-ați trimis 42 de asemenea cupoane, bătute la mașină, pe care sîntem nevoiți să le anulăm.

În sfîrșit, prin intermediul primei poște a concursului îi rugăm pe participanți să expedieze răspunsurile pe adresa: ZIARUL „SPORTUL", STR. VASILE CONTA NR. 16, BUCUREȘTI. Iar ca munca de triere să decurgă mai ușor, mai repede, rugăm să fie expediate doar cupoanele, fiindcă unii le însoțesc de pagini întregi cu comentarii asupra echipelor calificate, cu rezultatele din grupe, sferturi, semifinale și finală. Toate aceste detalii (care ar putea fi expediate cu altă corespondență) fac anevoioasă trierea, ca de altfel și plicurile pe care expeditorii au uitat să menționeze „PENTRU CONCURS" sau, cum au procedat cei mai mulți, să ignore precizarea „EL MUNDIAL '70".

După cum se pare, poșta va avea serios de lucru cu concursul ziarului nostru. Îi rugăm însă pe tovarășii de la cartare și de la oficiul de care aparține redacția să trieze scrisorile cu mai mare atenție. Nu de alta, dar nu vrem ca acest concurs să creeze neplăceri altor oameni sau instituții. De pildă, în vrafurile de scrisori primite de noi erau și unele adresate Radio-ului (pentru emisiunea „o melodie pe adresa dv."), Televiziunii (pentru Reflector), Ministerului Petrolului, UCECOM-ului, care — cum bine se știe — n-au nici în clin nici în mînecă cu „EL MUNDIAL '70". Deocamdată, atît.

CUPON DE CONCURS

Numele și prenumele:

. . . . . .

Adresa: . . . . . .

. . . . . .

1. CE ECHIPE VOR OBȚINE CALIFICAREA PENTRU SFERTURILE DE FINALĂ (reamintim: din fiecare grupă se califică primele DOUĂ CLASATE)?

GRUPA A . . . . . .

GRUPA B . . . . . .

GRUPA C . . . . . .

GRUPA D . . . . . .

2. CE ECHIPA VA CÎȘTIGA CAMPIONATUL MONDIAL?

. . . . . .

sportul în lume

WIJK AAN ZEE:

IVKOV ȘI TAIMANOV, EGALI

HAGA, 21 (Agerpres). — După disputarea a șapte runde în turneul internațional de șah (grupa marilor maeștri) de la Wijk aan Zee (Olanda) conduc Ivkov (Iugoslavia) și Taimanov (U.R.S.S.) cu cîte 5½ p, urmați de Westerinen (Finlanda) — 4½ (1) p, Hort (Cehoslovacia) — 4½ p, etc. În runda a 7-a, Benkö a cîștigat la Filip, iar Ivkov l-a învins pe Ree. A fost consemnată remiza în partidele Kavalek — Donner, Langeweeg — Hort, Janosevici — Kurajica și Platonov — Taimanov.

În grupa maeștrilor, după 6 runde, conduce Hartoch (Olanda) cu 4 p, urmat de Andersson (Suedia) și Medina (Spania) cu cîte 3½ (1) p. Dolfi Drimer (România) ocupă locul 4 cu 2 (1) p.

TURNEUL DE SPADĂ DE LA PARIS

PARIS, 21. — Turneul internațional de spadă desfășurat la Paris a revenit scrimerului elvețian Guy Evequoz, care l-a întrecut în meci de baraj pe francezul Claude Debiard. Ambii au totalizat în turneul final cîte 4 victorii și au fost urmați de Harold Hein (R. F. a Germaniei) — 3 victorii, Marcello Bertinetti (Italia) — 2 victorii, Alain Condoumi (Franța) și Wolker Redeker (R. F. a Germaniei) — ambii cîte o victorie.

PETROSIAN ÎNVINGE PE POLUGAEVSKI

MOSCOVA, 21. — A început meciul de baraj, pentru atribuirea titlului de campion unional de șah, între marii maeștri Tigran Petrosian și Lev Polugaevski. Prima partidă s-a încheiat cu victoria lui Tigran Petrosian la mutarea a 37-a.

JACQUES FERRAN comentează

ȘANSELE CELOR 16 CANDIDATE LA SFERTURILE DE FINALĂ

Reputatul cronicar francez Jacques Ferran, redactor-șef al săptămînalului parizian „France—Football", a fost prezent la Ciudad de Mexico cu prilejul tragerii la sorți a componenței celor 4 grupe ale turneului final al C.M. de fotbal 1970. La cererea redacției noastre, dl. Ferran, „parte neutră", ne-a împărtășit cîteva din impresiile și din părerile sale în legătură cu acest eveniment sportiv.

Ceremonia tragerii la sorți, deosebit de solemnă, cu o accentuată notă de seriozitate, tradițională, dar parcă mai mult ca oricînd intens așteptată pe tot globul, a fost, ca de obicei, precedată de discuțiile în legătură cu formarea grupelor. Decizia Comisiei de Organizare a F.I.F.A. a fost, în ansamblu, foarte bine primită, în special de cele 4 „mari" europene — Anglia, R. F. a Germaniei, Italia și U.R.S.S., care au fost, desigur, fericite să nu se întîlnească încă în prima fază a turneului final. **Victimă se poate considera că a fost, din punct de vedere european, dacă exprimarea poate fi folosită, doar România, care s-a văzut aruncată în „pălăria" echipelor modeste, alături de Maroc, Israel și El Salvador.** Consecința a constituit-o plasarea în grupa cea mai grea — C — în compania a 3 favorite. Nu vedem, de altfel, pentru ce România a fost sacrificată astfel, mai degrabă decît Bulgaria, Belgia sau Suedia.

În general, pe plan sportiv, tragerea la sorți a fost satisfăcătoare, cu mențiunea că **grupa C de la Guadalajara e mult mai „tare" decît celelalte, și e păcat că fie Brazilia, fie Anglia, fie Cehoslovacia vor fi nevoite să părăsească competiția înainte de sferturile de finală.** Dar... asta este legea jocului. Oricum, bătăliile de pe stadionul Jalisco vor face ca încă din primul tur interesul pentru această gigantică competiție să crească enorm.

Mi-aș permite să mai remarc și faptul că fiecare grupă poate fi caracterizată prin duelul dintre o echipă europeană și una latino-americană. În grupa A — U.R.S.S. și Mexic ; în grupa B — Italia și Uruguay ; în grupa C — Anglia și Brazilia ; în sfîrșit, în grupa D — R.F. a Germaniei și Peru. Iar dacă **europenele par în ansamblu superioare rivalelor lor directe din grupe, această superioritate poate fi însă compensată prin disputarea competiției de cealaltă parte a Atlanticului,** avantaj care va acționa, desigur, cel mai mult în favoarea Mexicului.

Credem că aceste „dueluri" vor mai fi influențate și de „al treilea" din fiecare grupă, în speță cel de al doilea „11" european — Belgia, Suedia, Cehoslovacia și Bulgaria, fiecare dintre aceste echipe părînd capabilă să elimine pe una din cele două (teoretic) favorite.

Și, în sfîrșit, **cine știe dacă nu cumva a patra componentă a fiecărei grupe va fi aceea care va încurca socotelile. Referirea vizează cu precădere reprezentativa Salvadorului, probabil frenetic încurajată de cei 20 000 de suporteri care o vor însoți în Mexic, și România, care, neavînd nimic de pierdut într-o atît de selectă companie, poate evolua degajat și eficace.**

Fără îndoială, Campionatul Mondial este „deschis" și nu e ușor să se desemneze favoritele fiecărei grupe ; probabil chiar că faptele vor dezminți orice pronostic !

Iată, în încheiere, ce procentaj de șanse privind accesul în sferturile de finală sînt tentat să acord fiecărei echipe : GRUPA A : **U.R.S.S.— 70%** ; **Mexic 50** ; **Belgia 50** ; **El Salvador 30** ; GRUPA B : **Italia 70** ; **Uruguay 60** ; **Suedia 60** ; **Israel 10** ; GRUPA C : **Brazilia 60** ; **Anglia 55** ; **Cehoslovacia 55** ; **România 30** ; **GRUPA D : R.F. a Germaniei 80** ; **Peru 55** ; **Bulgaria 45** ; **Maroc 20.**

...Mărturisesc că sînt și eu foarte curios să compar acest pronostic în procente cu rezultatele finale ale grupelor !

Paris, ianuarie

MARTIN PETERS:

„BRAZILIA, CEL MAI MARE PERICOL !"

Este cel puțin ciudat să-l întrebi pe Martin Peters, incisivul atacant al națională engleze, ce părere are despre sir Alf Ramsey, fiind de notorietate simpatia reciprocă ce-i animă. „Sir Alf își respectă toți jucătorii și noi toți îl respectăm, atît ca om cît și ca manager" — *a declarat Martin Peters.*

Atunci, de ce l-a întrebat ziaristul Gregory Tesser de la „World Soccer" ? *Pentru a ajunge, de fapt, la ceea ce-l interesa în special la ceea ce îi frămîntă pe milioanele de fans, acum, după recentul și neașteptatul 0—0 cu Olanda.* „S-a scris mult în trecut despre inconsistența pregătirilor dinaintea meciurilor internaționale-cheie, *amintește Gregory Tesser.* Chiar și înaintea lui World Cup '66, criticile privind lipsa de organizare se întinseseră la toate nivelurile. Anglia a demonstrat însă, atunci, că aceste critici au fost nefondate".

Totuși, a sugerat ziaristul, nu cumva pregătirile ce se efectuează acum în vederea C.M., sînt necorespunzătoare ?

Răspunsul jucătorului de la West Ham a fost categoric : „Într-adevăr, cîteva similitudini sînt izbitoare. Și acum patru ani am pierdut acasă în fața Austriei și apoi am scos un chinuit draw în fața Poloniei. Simt însă că de această dată noi vom fi mult mai bine organizați, în ciuda unor rezultate needificatoare din această perioadă. Ne va trebui firește timp pentru a ne obișnui cu diferența de altitudine și problemele hranei din Mexic, dar eu cred că cel mai mare pericol vine, totuși, din partea Braziliei. Nu numai pentru că posedă jucători de clasă, ci și pentru că acum are o mare încredere în forțele proprii, ceea ce constituie, întotdeauna, un factor vital în preparativele pentru modiale".

— p. sl. —

„VOM PREZENTA O ECHIPĂ TÎNĂRĂ"

declară JOAO SALDANHA

Antrenorul echipei de fotbal a Braziliei, Joao Saldanha, continuă să fie „asaltat" de ziariști. Recent, într-o declarație, el a arătat că în pofida faptului că echipa Braziliei va juca într-o grupă cu alte formații redutabile, totuși elevii săi vor cuceri titlul mondial. În continuare, Saldanha a spus: **„Nouă ne convine terenul de joc de la Guadalajara. Apoi, publicul mexican ne simpatizează foarte mult. Jucăm pe acest teren ca la noi acasă. Ne-am gîndit că la 5 aprilie să sosim la Guadalajara pentru a susține mai multe meciuri cu echipele din localitate. Rămîne de văzut dacă F.I.F.A. va accepta deplasarea noastră mai devreme. Voi prezenta o formație în general tînără, media vîrstei fiind de 23 de ani. 12 selecționabili sînt din Sao Paulo, 5 din Rio de Janeiro, 3 din Minas Gerais și doi din Rio Grande do Sul".**

SELECȚIONATA CEHOSLOVACIEI ÎȘI ÎNCEPE TURNEUL ÎN CHILE

Selecționata de fotbal a Cehoslovaciei, care se pregătește pentru turneul final din Mexic, a sosit în Chile unde va susține o serie de jocuri de verificare cu formații locale. În primul joc, fotbaliștii cehoslovaci vor întîlni astăzi, la Conception, o selecționată locală.

În continuare, echipa Cehoslovaciei va evolua sîmbătă 24 ianuarie la Vina del Mar, în compania echipei Everton, care activează în prima divizie a campionatului chilian.

În prezent se duc tratative pentru perfectarea unei partide între reprezentativa Cehoslovaciei și cunoscuta formație „Colo Colo".

FOTBAL — MERIDIANE

9 jucători ai selecționatei Uruguay-ului urmează să fie suspendați și să suporte serioase amenzi. Aceștia s-au făcut vinovați de indisciplină, refuzînd să evolueze în cadrul unui joc de antrenament. Printre ei se numără titulari ai naționalei ca Nestor Santos, Bonifacino, Soria, Villalba și Fontora.

Pe stadionul din Rennes s-a disputat meciul internațional amical de fotbal dintre echipa Slovan Bratislava și formația Stade Rennais. Fotbaliștii francezi au terminat învingători cu scorul de 1—0 (1—0) prin golul marcat de Lukic.

★

În cadrul turneului pentagonal de la Ciudad de Mexico, Partizan Belgrad a învins cu scorul de 2—1 (2—1) formația mexicană Guadalajara. Meciul s-a disputat pe stadionul „Azteca" și a fost urmărit de peste 50 000 de spectatori. Au marcat : Djerkovic (min. 33 și 39) și respectiv, Jara (min. 17).

★

Clubul olandez Ajax Amsterdam a anunțat că la sfîrșitul sezonului va accepta transferul jucătorului său John Cruyff la formația spaniolă, F. C. Barcelona.

★

Echipa Perului va susține o serie de întîlniri și în Europa. Peruvienii urmează să joace cu selecționatele Spaniei, Franței, Belgiei, Olandei, Elveției, Iugoslaviei și cu echipele de club Internazionale și Fiorentina.

ÎNAINTEA CAMPIONATELOR EUROPENE DE PATINAJ VITEZĂ

Campionatele europene masculine de patinaj viteză vor avea loc la 24 și 25 ianuarie pe pista stațiunii austriece de sporturi de iarnă de la Innsbruck.

Fostul recordman mondial în proba de 500 m, vest-germanul Erhard Keller, a revenit asupra deciziei de a nu participa la campionate. În această probă, cu mare interes este așteptată evoluția noului deținător al recordului, suedezul Hasse Bjoers, ca și cunoscuților campioni sovietici Muratov și Guliaev.

Ca principali favoriți ai luptei pentru titlul de campion mondial pornesc Dag Fornaes (Norvegia), B. Claeson (Suedia), A. Schenk (Olanda) și C. Verkerk (Olanda). Ultimul deține recordul mondial în probele de 1500, 5 000 și 10 000 m.

La campionate vor participa 34 de patinatori reprezentînd 13 țări.

Concursul de sărituri de la Semmering

Concursul internațional de sărituri cu schiurile, desfășurat pe trambulina de la Semmering (Austria), a fost cîștigat de austriacul Ernst Kröll, care a totalizat 216,3 p (cele mai bune sărituri ale sale au măsurat 77,5 și 77 m).

START ÎNTR-UN NOU „OPEN"

La Sydney au început întrecerile campionatelor de tenis „open" ale Australiei. Iată primele rezultate mai importante : Okker (Olanda) — Stuart (S.U.A.) 6—4, 6—2, 7—5 ; Ralston (S.U.A.) — Zednik (Cehoslovacia) 6—3, 6—3, 4—6, 6—3 ; Newcombe (Australia) — Neely (S.U.A.) 6—1, 7—5, 6—1 ; Taylor (Anglia) — Schloss (S.U.A.) 6—4, 6—4, 6—4 ; Battrick (Anglia) — Kukal (Cehoslovacia) 2—6, 6—3, 2—6, 6—0, 6—4 ; Bowrey (Australia) — Sedgman (Australia) 6—2, 1—6, 6—3, 4—6, 7—5.

„Springboks" cîștigă greu la Llanelly

LONDRA, 21. — Continuîndu-și turneul în Țara Galilor, echipa de rugby „Springboks" (Republica Sud-Africană) a jucat la Llanelly cu o selecționată locală. Victoria le-a revenit oaspeților cu scorul de 10—9 (5—3).

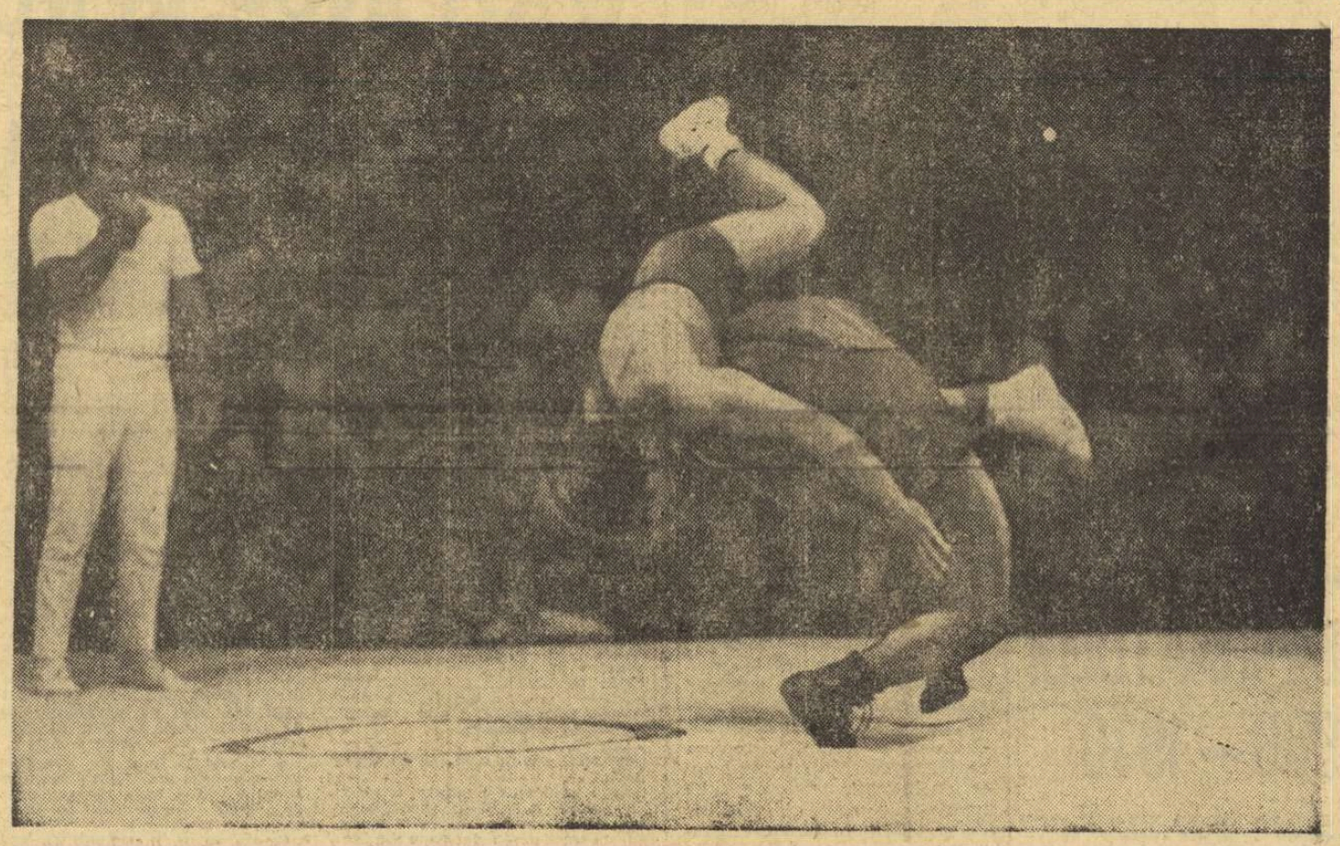

Sportivi din Mexic, Panama și Cuba s-au întîlnit recent la Havana pentru a lua parte la o reuniune internațională de lupte libere, adevărată repetiție înaintea întrecerilor celei de a XI-a ediții a Jocurilor Americii centrale și Caraibilor. În fotografia noastră prezentăm o fază a întîlnirii dintre Miguel Lallave (Cuba) și Gregorio Estribi (Panama), în cadrul cat. 74 kg, cîștigată de cubanez

Foto : PRENSA LATINA

Raliul Monte Carlo înaintea finișului

PROBELE SPECIALE ȘI-AU ÎNDEPLINIT CU BRIO MISIUNEA DE A TRIA...

În cea de a 39-a ediție a Raliului automobilistic Monte Carlo probele speciale de departajare, care triază pe cei 60 de „finaliști" avînd acces în parcursul comun de astă seară, au avut un cuvînt greu de spus. Într-adevăr, angajate în parcursul Monaco — Valsles Bains — Chambéry — Monaco (cca 1 500 km), cele 157 de automobile au avut de înfruntat 9 probe speciale cu medie impusă, iar dificultățile menținerii ritmului s-au dovedit prea mari pentru 58 de piloți, care au fost nevoiți să abandoneze. N-au lipsit surprizele, iar pasionanta întrecere dintre principalele echipe de firme care-și disputâ Raliul-decan a dat multe prilejuri de vii comentarii.

Formația „Renault Alpine" s-a văzut decimată (Andruet, Vinatier, Terrier), rămînînd în cursă la ora actuală sub culorile renumitei firme franceze doar tînărul și curajosul Jean-Pierre Nicolas. Acesta a reușit să efectueze o spectaculoasă remontare în probele de viteză, intercalîndu-se, pînă la ora închiderii ediției, în „armada Porsche" care deținea primele trei locuri. Și Clark (Ford Escort) a obținut rezultate bune, încît, pentru moment, în primele 10 echipaje se găsesc 3 Porsche, 3 Lancia și 3 Ford, care „înconjoară" mașina lui Nicolas.

În clasamentul individual provizoriu, conduc Waaldegard, Nicolas, Larousse (Porsche), Andersson (Porsche), Lampinen și Clark. Diferența între primul și al șaselea clasat e de numai 3:35 ! Nici Ballestrieri (Lancia), Mäkkinen (Ford Escort Twin Cam), Barbario (Lancia) și Piot (Ford Escort Twin Cam), care completează decada favoriților de penultimă oră, nu sînt lipsiți de șanse...

După cum cei 60 de finaliști, plecați cu cîteva zile în urmă din Atena, Dover, Frankfurt pe Main, Lisabona, Monaco, Oslo, Reims și Varșovia ar mai putea avea dificultăți și din cauza controalelor tehnice, care, nu o dată, au dus la descalificări pentru modificări nepermise de regulament...

CALEIDOSCOP ● CALEIDOSCOP

PROFESIUNEA DE ARBITRU

Cavalerii fluierului nu au parte numai de necazuri și supărări, dimpotrivă. Uneori, a fi arbitru de fotbal este o calitate care face să fie deschise multe porți. Ziarul vest-german „Stuttgarter Zeitung" relatează, astfel, despre un tînăr funcționar, salariat al unei firme comerciale din Hamburg, care a fost trimis în Anglia pentru a-și perfecționa cunoștințele. Cînd colegii săi englezi au aflat că tînărul este arbitru, l-au ajutat atît de mult încît, în scurt timp, și-a putut însuși toate cunoștințele de care avea nevoie. „Carnetul meu de arbitru — a declarat tînărul — mi-a servit mult mai mult decît diploma de absolvent al facultății".

TENIS LA... ROYAL ALBERT HALL

Acolo unde a dirijat Toscanini, iar formația Beatles a prezentat un spectacol în fața familiei regale britanice, se va juca tenis în primăvara acestui an. Recent, Owen Davidson (căpitanul echipei de tenis a Angliei din Cupa Davis) și mai mulți jucători au încercat, timp de trei ore, parchetul renumitei săli de concerte din Londra, Royal Albert Hall, pentru a stabili în ce măsură corespunde organizării unor reuniuni pe teren acoperit. Verdictul fiind favorabil, între 4 și 7 martie se vor întrece aici mari vedete ale tenisului mondial, printre care Rod Laver, John Newcombe, Tony Roche, Tom Okker, Roy Emerson. Organizatorii sînt foarte încîntați de alegerea făcută. „Timp de 99 de ani — a declarat unul dintre ei — nimeni nu s-a gîndit la o asemenea posibilitate".

CENTENAR

Federația de patinaj artistic din Ungaria și-a sărbătorit, de curînd, jubileul de 100 de ani de la înființare. Cu un veac în urmă, la Budapesta s-a născut primul club de patinaj artistic, iar după 26 de ani a apărut și primul campion european, în persoana lui Tibor Földy. Mai tîrziu, Lyly Kronberger și O. Méray-Horvath au cucerit de 4 și, respectiv, de 3 ori titlul de campioane mondiale. Titlurile de campioni mondiali și europeni au revenit și cuplului Kekkessi-Kiraly, ultimul titlu european fiind cucerit acum cîțiva ani de către perechea Marianne și Laszlo Nagy.

HULIGANUL CU... PENE

O sancțiune radicală a fost dictată împotriva unui papagal din orașul belgian Hughens. Pasărea a căzut în disgrație deoarece după fiecare înfrîngere a echipei locale zbura în apropierea cabinei arbitrilor, unde începea să strige : *„Timpiților", „Escrocilor", „Golanilor".* Unul din arbitri s-a supărat și a reclamat cazul federației, care a emis o hotărîre interzicîndu-i papagalului din Hughens accesul pe stadionul local.

CU SAU FĂRĂ „BANCĂ DE PEDEAPSĂ ?"

Pedepsele extrem de severe aplicate de arbitrii englezi de fotbal, care atrag eliminarea de pe teren a oricărui fotbalist ce a fost avertizat de patru ori, au stîrnit protestele vehemente ale jucătorilor profesioniști. Aceștia au propus introducerea unui nou sistem de penalizare, care să conste în eliminarea unui fotbalist pe o perioadă limitată, mergînd pînă la 10 minute și chiar un sfert de oră, în cazul încălcării regulamentului. După sistemul existent în hocheiul pe gheață, ar urma ca și pe terenurile de fotbal să apară „bănci de pedeapsă" și chiar cronometrori speciali. Arbitrii englezi au respins însă cu hotărîre aceste propuneri.

Și, totuși, jucătorii nu s-au dat încă bătuți. Cliff Lloyd, secretarul sindicatului fotbaliștilor profesioniști, a declarat că va lupta mai departe pentru a obține aprobarea acestei propuneri. „În orice caz *a spus el* — eliminarea promptă a unui jucător pe timp de 5 minute pentru o greșeală ar fi mult mai spectaculoasă și mai eficace decît eliminarea definitivă, însă de-abia după comiterea a patru infracțiuni".

DECEPȚIILE AMERICANILOR

În ciuda a numeroase succese, sportul american nu a fost lipsit de decepții în anul 1969. Cel mai greu resimțite, cel puțin pe plan emoțional, au fost, în ordine, înfrîngerea cluburilor naționale în campionatul profesionist de hochei pe gheață (cucerit de canadienii din Montreal), înfrîngerea selecționatei de atletism a Americii în fața Europei, incapacitatea cuceririi unui mare titlu feminin la tenis și pierderea titlului mondial feminin la patinaj artistic.

„Răboj... pozitiv"
(din „Sport Illustrierte")

„NU NE-AM GÎNDIT LA SOȚII..."

Nu fără oarecare surprindere a aflat Comitetul de organizare a turneului final al campionatului mondial de fotbal de hotărîrea antrenorului echipei Belgiei de a permite jucătorilor să-și aducă soțiile și logodnicele în Mexic. „Aceasta ne va ridica unele probleme — *a declarat secretarul general al comitetului, Ramon Alatorre.* Pînă acum ne-am gîndit numai la cazarea bărbaților — jucători și oficiali. Nu ne-a trecut prin cap că va trebui să ne ocupăm și de soții..."

CALEIDOSCOP ● CALEIDOSCOP

La închiderea ediției

FOTBAL

UJPESTI DOZSA ÎNVINSĂ ȘI LA BUDAPESTA

În optimile de finală ale „Cupei europene a tîrgurilor" a avut loc meciul retur Ujpesti Dozsa — F.C. Carl Zeiss Jena 0—3 (în tur 0—1). S-a calificat F.C. Carl Zeiss Jena.

★

La Porto Alegre, Sparta Praga a terminat la egalitate (0—0) cu selecționata orașului.

HALTERE

RUDOLF MANG 570 KG !

La Bellenberg (R.F. a Germaniei), în cadrul unui concurs de haltere, tînărul sportiv vest-german Rudolf Mang a stabilit 4 recorduri mondiale de haltere la juniori : 570 kg (200, 160, 210). Recordul mondial de seniori este de 590 kg și aparține lui Leonid Jabotinski (U.R.S.S.).

SCHI

GIOVANOLI A CÎȘTIGAT SLALOMUL URIAȘ

În cadrul Cupei mondiale la schi, la Kranjska Gora (Iugoslavia) proba de slalom uriaș a revenit elvețianului Giovanoli, cronometrat în cele două manșe cu 3:16,64.

BOX

CASSIUS CLAY ÎNVINS LA CALCULATORUL ELECTRONIC

La New York și în alte orașe din S.U.A. a fost prezentat filmul montat prin ordinatoriul electronic dintre boxerii Cassius Clay și Rocky Marciano, foști campioni mondiali, neînvinși în carieră. Aparatele de înregistrat au apreciat că Marciano a avut o forță mai mare în lovituri, o eficacitate deosebită și o rezistență superioară adversarului său pe care l-a învins prin k.o. în repriza a 13-a !

Tiparul : I. P. „Informația", str. Brezoianu nr. 23—25, București

40368

PROLETARI DIN TOATE ȚĂRILE, UNIȚI-VĂ!

Redacția și administrația: str. Vasile Conta nr. 16, tel. 11.10.05, interurban 72 și 286. Telex sportrom buc. 180.

sportul

4 pagini 30 bani

Anul XXV — Nr. 792 (6226) ZIAR AL CONSILIULUI NAȚIONAL PENTRU EDUCAȚIE FIZICĂ ȘI SPORT Vineri 23 ianuarie 1970

Înaintea campionatului mondial de bob

PANȚURU — AL 4-lea TIMP AL ZILEI

ST. MORITZ, 22 (prin telefon). — Emoțiile de preconcurs pentru candidații la titlul de campion mondial de bob (bob de două persoane) s-a încheiat o dată cu ultimul antrenament desfășurat la ora prînzului pe o pîrtie excelentă și în condiții atmosferice favorabile (minus 8 grade). La cele două manșe au luat parte 25 de echipaje din 13 țări, lipsind bobul secund al României care, din pricina ușoarei răniri a pilotului Panaitescu, nu va putea lua startul.

Rezultatele zilei: Floth (R.F.G.) 2:34,35; Zimmerer (R.F.G.) 2:35.08; Stadler (Elveția) 2:35,59 (echipaj care a realizat și cel mai bun timp într-o manșă — 1:17,03); Panturu (cu Zangor 1:17,79 în prima manșă și 1:18,43 în manșa a doua) 2:36,22; De Zordo (Italia) 2:36,36; Vicario (Italia) 2:36,44; Baturone (Spania) 2:36,46; Lamey (S.U.A.) 2:36,49; Hammond (Anglia) 2:36,64; Gherig (Anglia) 2:36,65; Kaltenberger (Austria) 2:36,98; Hora (Cehoslovacia) 2:37.74.

Ziua s-a încheiat cu un cocteil oferit participanților de către sindicatul de inițiativă din St. Moritz. Comitetul de organizare a hotărît ca în zilele de concurs de sîmbătă și duminică, cu începere de la orele 9,30, înaintea probelor oficiale să aibă loc cîte 12 coboriri-pilot.

F.C. ARGEȘ A SOSIT ÎN GHANA

ACCRA, 22. Fotbaliștii piteșteni au sosit la Accra, capitala Ghanei. După cum am mai anunțat, F. C. Argeș întreprinde un turneu în Ghana la invitația forurilor de specialitate din această țară. Imediat după sosirea fotbaliștilor români, au fost stabilite echipele în compania cărora vor juca. În primul meci, **F. C. Argeș** va avea ca adversară pe **Olimpios Accra.** Următoarele partenere: **Back Stars Accra** și **Asante Kotoko** din orașul Kumasi.

Azi, la Predeal:

„Cupa Carpați" la biatlon

Azi va avea loc la Predeal, pe pîrtia Poliștoacă, concursul de verificare a biatloniștilor din loturile de seniori și tineret ale României care se pregătesc pentru C.M. din Suedia. Concursul, dotat cu „Cupa Carpați", va cuprinde doar proba de ștafetă 3 x 7,5 km.

Consfătuirea antrenorilor centrelor de copii și juniori

Între 25—28 ianuarie va avea loc în Capitală cea de a II-a consfătuire a antrenorilor de fotbal care activează în cadrul centrelor de copii și juniori.

Consfătuirea se va desfășura la complexul sportiv „23 August".

În drum spre locul de start

Foto: TH. MACARSCHI

WEEK-END-UL INTERN ȘI INTERNAȚIONAL AL SCHIORILOR

Pentru a evita o eventuală surpriză la sfîrșitul săptămînii, ieri dimineață ne-am interesat în primul rînd asupra situației atmosferice din zilele următoare. Amabili, ca întotdeauna, specialiștii Serviciului prevederi de scurtă durată din cadrul Institutului meteorologic ne-au informat că doritorii de schi vor beneficia de condiții bune, deoarece vremea se va menține rece, păstrînd stratul de zăpadă existent. Cerul va fi mai mult noros, iar vîntul va sufla potrivit. Singurele impedimente posibile sînt ceața și poleiul care își pot face apariția sporadic. În ceea ce privește grosimea stratului de zăpadă, ea se menține acceptabilă în majoritatea stațiunilor montane ale țării. Cîteva exemple: Predeal 35 cm, Vf. Omul 60 cm, Sinaia — Cota 1500 — 44 cm. Parîng 17 cm, Păltiniș-Sibiu 30 cm, Muntele Mic 10 cm, Tarcu 43 cm, Semenic 50 cm. Rarău 54 cm, Ceahlău-Toaca 27 cm, Vlădeasa 6 cm, Brașov 8 cm.

● Zăpada se menține favorabilă practicării schiului ● „Cupa A.S.A." la probe alpine se dispută în Bucegi ● Poiana Brașov, gazda întrecerilor nordice ● Vom avea, în sfîrșit, concursuri de sărituri la Borșa ● Participări la întreceri internaționale.

Și totuși, în ciuda situației favorabile din cele mai multe regiuni în care se practică schiul, zăpada lipsește tocmai la Poiana Brașovului, stațiunea în care erau programate, în luna ianuarie, o serie de importante competiții republicane. Ca urmare, organizatorii uneia din acestea, „Cupa A.S. Armata", au fost nevoiți să schimbe locul de disputare a întrecerilor. Acestea vor avea loc în Bucegi, unde zăpada se menține în cantitate și stare

(Continuare în pag. a 2-a)

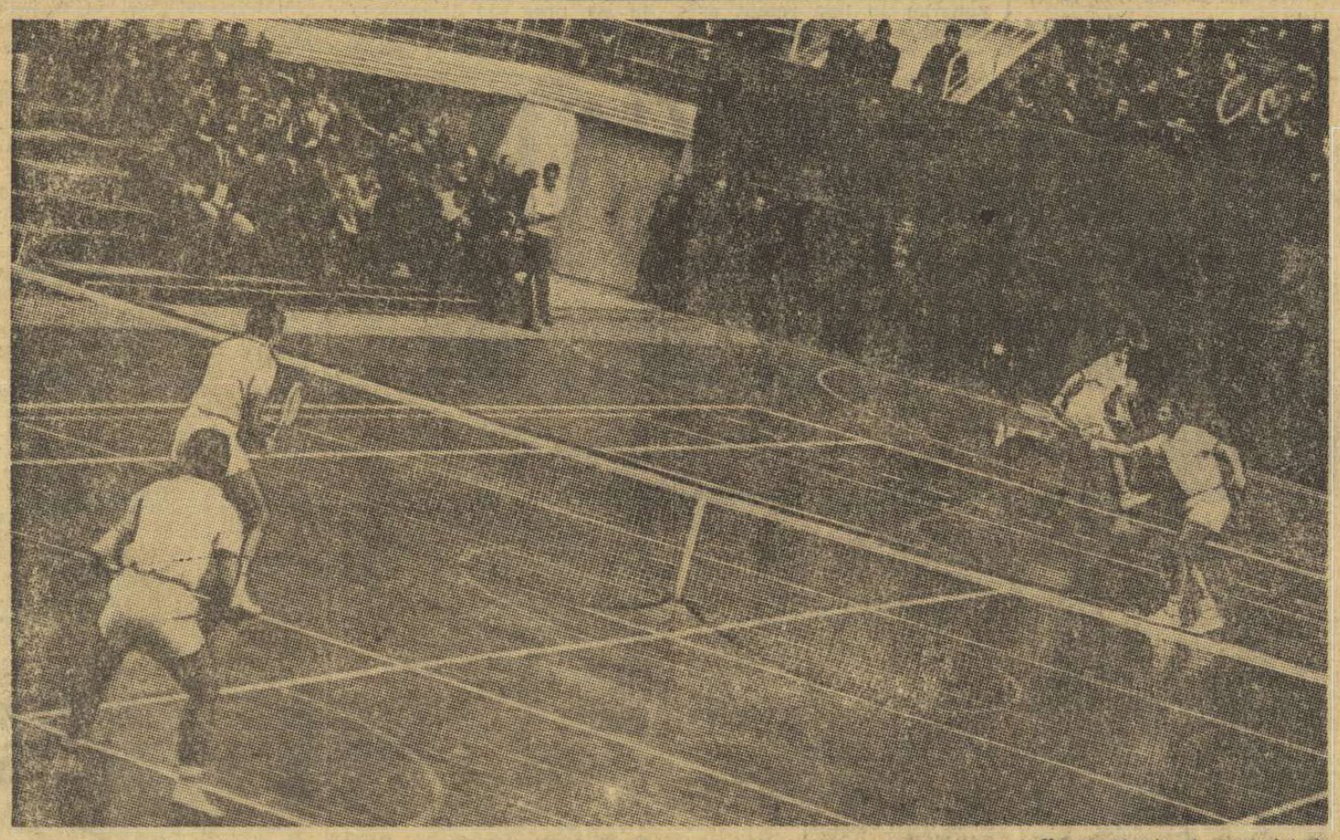

Un panoramic al court-ului de parchet de sub cupola sălii Floreasca, cu toți „cei patru" în acțiune (de la stînga): Sever Dron, Petre Mărmureanu, Ilie Năstase și Ion Țiriac. Foto: Aurel Neagu

Sub cupola sălii Floreasca

Ilie Năstase primul performer al galei de tenis

O sală de pasionați ai sportului alb — dar care s-a încălzit parcă mai greu la spectacolul tenisistic de ieri — a ținut să ureze drum bun jucătorilor naționalei noastre, cei ce pornesc acum într-un nou „serial" de mari întreceri în fața fileului, depănate pe meridianele globului. A fost o gală de revedere, dar și de rămas bun, cu primele noastre rachete, Ilie Năstase și Ion Țiriac, ca și cu cei doi secunzi ai lor, Sever Dron și Petre Mărmureanu, cu care au împărțit atîtea frumoase succese în sezonul trecut.

Pe plan sportiv, mai mult poate decît pe cel spectacular, gala de la Floreasca ne-a oferit elemente interesante. Ne-am putut da seama de stadiul de pregătire — îndeobște avansat — al tenismanilor noștri fruntași, chiar și de raportul actual de forțe între aceștia. Din acest ultim punct de vedere, am privit cu reală satisfacție replica deosebit de dîrză oferită de out-sideri în semifinalele turneului de simplu, atît Mărmureanu, cît și Dron, cedînd după dueluri susținute. Apoi, într-o partidă de

Radu VOIA

(Continuare în pag. a 4-a)

REUNIUNE INTERNAȚIONALĂ LA BUCUREȘTI

Aspect din timpul lucrărilor reuniunii

În Capitală a început ieri cea de a V-a reuniune a Comisiei de planificare pentru concursurile de tineret, „Prietenia", ale sportivilor din țările socialiste.

Pe ordinea de zi a lucrărilor figurează:

1. Schimb de păreri și informații în legătură cu desfășurarea concursurilor în anul 1969;

2. Planificarea întrecerilor din anul 1970;

3. Stabilirea, în principiu, a unui proiect de perspectivă pînă în anul 1976;

4. Propuneri pentru completarea regulamentelor ce urmează să fie aplicate începînd din anul 1971.

La reuniune iau parte delegați din **Bulgaria, Cehoslovacia, Cuba, R.P.D. Coreeană, R. D. Germană, Polonia, Ungaria, Uniunea Sovietică și România.**

La primul punct al ordinei de zi, delegația României, condusă de prof. Marin Bîrjega, vicepreședinte al C.N.E.F.S., a prezentat o informare. În programul oaspeților figurează o excursie la Poiana Brașov, unde se desfășoară concursurile de tineret „Prietenia" la biatlon.

ECHIPA POLONIEI — FORFAIT LA GALAȚI

Federația poloneză de specialitate a făcut cunoscut că în urma noii situații ivite (echipa va participa în grupa A la C.M.) prezența selecționatei la Cupa orașului București nu mai este posibilă. Acest forfait (justificat) scade, desigur, din forța și valoarea competiției. A patra concurentă în întrecere a fost desemnată să fie ECHIPA DE TINERET A ROMÂNIEI, alături de prima selecționată a țării noastre, formația secundă a R.F. a Germaniei și echipa cehoslovacă de club Ceske Budejovice, fruntașa în divizia secundă a campionatului național.

SUCCES SESIUNII!

La București se desfășoară, astăzi și mîine, sesiunea anuală de comunicări științifice în domeniul educației fizice și sportului.

Evenimentul își sporește dimensiunile prin faptul că reprezintă prima confruntare publică amplă a unei instituții care împletește armonios tinerețea actului de naștere cu fervoarea și entuziasmul juvenil al lucrătorilor și colaboratorilor săi.

Pregătită cu grijă și atenție, reprezentînd — în ultimă analiză — o profesiune de credință, delimitînd un program și o conduită, sesiunea și-a propus o agendă amplă. 26 de lucrări, rod al ideilor, cercetărilor și talentului autorilor lor, dezbat trei capitole majore ale sportului contemporan, înscriindu-se organic în tematica generală de muncă a Consiliului național pentru educație fizică și sport:

● Metode, mijloace și indici obiectivi de măsurare și evaluare a efortului fizic în antrenamentul sportiv de performanță;

● Investigații biologice, metodice și psihologice asupra sportivilor participanți la mari competiții în vederea îmbunătățirii selecției și pregătirii echipelor naționale;

● Educația fizică și sportul în bugetul timpului liber al elevilor și studenților.

Este lesne de văzut că Centrul pentru cercetări științifice în domeniul educației fizice și sportului încearcă să abordeze probleme stringente, de viață, care-i frămîntă pe specialiști, la care nu s-au putut da pînă acum răspunsuri definitorii, o tematică vie, efervescentă, în plină evoluție și schimbare.

Reiese din simpla lectură a titlurilor celor 26 de lucrări, tendința lăudabilă a autorilor de a împleti teoria cu practica, de a furniza activității cotidiene a antrenorului și instructorului suportul puternic al experimentului și verificărilor de laborator. Nutrim, totodată, speranța că investigațiile celor care s-au dedicat acestei profesiuni aspre vor cunoaște răspîndirea largă, vor coborî, repede și eficace, din turnurile de fildeș ale cercetării, pe stadion și în sală, vor deveni arme de preț în mîna practicienilor sportului, reflectîndu-se în noi performanțe și succese ale sportului românesc.

Este răsplata cea mai de preț pe care ar putea-o primi o muncă de neprețuit, grea, plină de responsabilitate, de cele mai multe ori anonimă. Rămîne, însă, superb caracterul ei peren, faptul că ea nu se poate încheia niciodată, ci continuă mereu, află și descoperă în fiecare zi, în fiecare clipă, ceva nou, ceva care este de preț.

Succes deplin sesiunii!

I. MITROFAN

Steaua va încerca duminică să recupereze handicapul de la Varșovia din meciul susținut cu Polonia în cadrul „Cupei cupelor" și să păsească în turul următor al competiției. În imagine, Ozmor (Steaua)

Foto: A. NEAGU

PANORAMIC SPORTIV INTERN

Nu este vina „Panoramicului" că a aminat, vreme de aproape trei săptămîni, primul rendez-vous '70 cu obișnuiții săi cititori. Știm că ianuarie este luna pregătirilor — de regulă la altitudine — pentru marea majoritate a loturilor fruntașe, dar aceasta nu destramă total impresia de hibernare prelungită. Și nu explică decît parțial sărăcia calendarului competițional al acestui început de an, pe care-l vedeam — și îl doream — inovator în făurirea unei alte tradiții.

E drept, sporturile de iarnă fac excepție, spre lauda diri-

Silviu FLORESCU

(Continuare în pag. a 2-a)

ÎN SFÎRȘIT, CRISTIANIILE MODERNE

Deși n-ați exprimat fățiș, știam că sînteți nemulțumiți și nerăbdători. Așa sîntem toți. Uităm prea repede că acum 10—12 zile de-abia ne țineam pe picioare și că o coborîre însemna o aventură de care ne temeam. Ei bine, de azi înainte visul dv începe să prindă forme. Și pentru că am repetat îndelung ghirlanda cu săritură, azi vom învăța o cristianie modernă, paralelă, care folosește săritura pivotată și descărcarea, învățate la procedeul amintit. Noua cristianie, utilizată în special pe pantele medii și înclinate, asigurînd un control al vitezei și o alunecare uniformă, echilibrată, se numește jet-virajul sau cristiania cu contraviraj. Încercînd o definiție, putem spune că jet-virajul este o cristianie spre vale, cu schiurile paralele, începută dintr-o coborîre oblică și terminată tot așa, dar în sens contrar, viraj precedat de un contraderapaj pregătitor care servește ca mijloc de propulsare a coborîrii. Contraderapajul este mecanismul cunoscut de la ghirlanda cu săritură sau poate fi progresiv diminuat, devenind o simplă descărcare. În oricare jet-viraj există un moment de frînare corespunzător fazei pregătitoare, un moment de accelerare — de unde

(Continuare în pag. a 2-a)

„REVOLTA" FORMAȚIILOR CODAȘE IMPULSIONEAZĂ CAMPIONATUL FEMININ

Un alt act al acestei interesante competiții care este turul de iarnă al campionatului feminin de handbal s-a consumat recent la Timișoara, oferind celor prezenți satisfacții spectaculare de prim ordin. Această afirmație, făcută imediat după încheierea turneului de 15 jocuri din sala „Olimpia" (numele nu are absolut nici o legătură cu comportarea, șocant de gălăgioasă a unora dintre spectatori...) ar putea duce însă la o falsă impresie. Anume, aceea că valoarea spectaculară a întrecerii a avut, cum ar fi fost normal, un suport tehnic și tactic. Lucrurile nu s-au petrecut însă chiar așa.

De fapt, ceea ce a animat competiția, dînd savoare meciurilor, solicitînd atenția și nervii publicului, a fost o tendință spre competivitate, spre eliminarea placidității aiît de frecventă în unele competiții, la formațiile mai slabe ce se consideră (greșit !) aprioric victime în confruntările cu echipele de frunte. Această raciliă veche a determinat ca ani și ani principala dispută a calendarului competițional intern la handbal, campionatul național, să fie serios afectată, întrecerea limitîndu-se, în fond, artificial, doar la derbiurile dintre fruntașe și la cele pentru evitarea retrogradării ; în rest, pe agenda campionatului fiind consemnate doar partide anoste, în care învingătorii erau dinainte cunoscuți.

Noua formulă de disputare a campionatului, atît cel masculin cît și cel feminin, care prevede organizarea unei manșe suplimentare de iarnă în sală, cu trei turnee, a generat — prin caracterul său mult mai neutral și prin solicitările cu totul diferite față de obișnuitele etape săptămînale de toamnă și primăvară — o adevărată „revoltă" a formațiilor suferind de timiditatea periferiei clasamentului. Semnalam această tendință spre eliminarea unor bariere psihologice încă din campionatul masculin, și, nu de mult, consemnam că în primul turneu al întrecerii feminine „revolta" codașelor a furnizat primele surprize ale disputei. Și iată că fenomenul, izolat la început, a căpătat un pozitiv caracter general. La Timișoara, formația locală Universitatea și cele două outsidere ale sale din campionat, Universitatea București și Confecția, au fost serios zdruncinate de șocurile produse în partide considerate înainte de toată lumea drept o simplă formalitate.

Desigur că, așa cum am făcut chiar de la început precizarea, ideal ar fi fost ca revirimentul din campionat să aibă o bază mai mult tehnică și tactică și nu exclusiv de ordin moral. Nimeni nu poate contesta acest lucru. Dar nici așa nu este rău. Pentru că fenomenul a surprins echipele noastre fruntașe, principalele surse — ca să zicem așa — de „aprovizionare" a lotului reprezentativ, prea puțin pregătite. Și dacă Universitatea București sau Confecția s-au resimțit mai puțin, deoarece s-au prezentat la acest tur de iarnă cu ceva mai multe antrenamente la activ, Universitatea Timișoara, campioana țării și o echipă cu mari perspective, crezînd probabil că poate face o agreabilă promenadă în primele turnee, cînd programul nu-i punea în față celelalte două formații amintite mai înainte și principale pretendente la titlu, a abordat disputa cu o foarte sumară pregătire, suportînd mai greu rigurosul asalt al părții inferioare a clasamentului. În felul acesta, pornind de jos în sus și deocamdată mai mult pe fondul ambiției, al dîrzeniei în apărarea șanselor, schimbarea atmosferei competiționale în campionatul feminin de handbal reprezintă totuși un element pozitiv, de progres, ce va influența în bine creșterea valorică a campionatului. Dispărînd „timiditatea" competițională, din ce în ce mai multe jocuri vor constitui o problemă cu eventuale complicații chiar și pentru cele mai redutabile formații. Și atunci poate că handbalistele noastre fruntașe (sperăm ca jucătoarele de la „U" Timișoara să citească aceste rînduri) vor face mai des și cu mai multă convingere drumul spre teren sau la sală, la antrenamente...

Călin ANTONESCU

ÎN PERSPECTIVA „EUROPENELOR" DE SALĂ DE LA VIENA

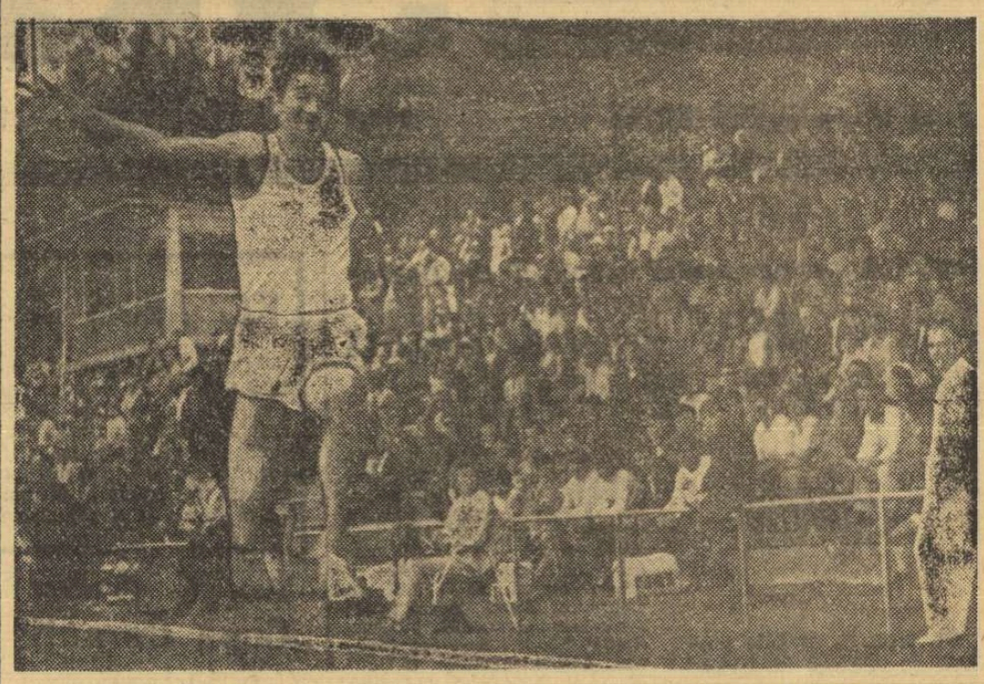

Carol Corbu în timpul unui concurs — în aer liber — la Köln

Antrenorul Baruch Elias a revenit de cîteva zile la preocupările-i obișnuite, după scurtul intermezzo fotbalistic cînd s-a ocupat de pregătirea fizică a selecționaților pentru campionatul mexican. Întrucît trei dintre elevii săi **(Șerban Ciochină, Carol Corbu și Mihai Zaharia)** au luat recent primul start în sezonul de competiții al anului 1970, evoluînd cu destul succes în concursurile internaționale de la Madrid, i-am solicitat prof. Elias o scurtă declarație :

„Anul 1970 va fi foarte dificil pentru atleți, în pofida faptului că în calendarul lor nu figurează competiții de o deosebită amploare, cu excepția „europenelor" de sală și a „Cupei Europei", care sînt totuși altceva decît C.E. în aer liber sau Jocurile Olimpice. 1970 este însă important prin faptul că precede C.E. din 1971 de la Helsinki și J.O. din 1972 de la München. Pentru a face față, într-un mod corespunzător, marelui număr de întreceri la care atleții români vor fi solicitați să ia parte, spre deosebire de alți ani, am început pregătirea, cu elevii mei, mai devreme cu o lună, am revizuit metodica generală a antrenamentelor și am solicitat pentr ei concursuri la o dată care nu de mult era rezervată exclusiv antrenamentelor.

Primul start al celor trei, dar și al lui Nicolae Perța și Șerban Ioan, a fost, cred, pe deplin edificator. Spunînd aceasta nu mă gîndesc, neapărat, la locurile ocupate în clasamentele celor 2 concursuri. Nu mă gîndesc nici măcar la rezultatele obținute (deși și unele și celelalte sînt edificatoare) ci la maniera în care au concurat, ceea ce mă îndreptățește să cred că pentru fiecare dintre ei 1970 va însemna ceva deosebit. Prima ocazie le-o oferă „Cupa de cristal", în fapt „internaționalele" de sală ale României (28 febr.—1 martie), al doilea și cel mai important, ediția — oficială-inaugurală — a campionatelor europene „indoor" de la Viena (14—15 martie). Sînt convins că dacă lucrurile vor merge și în continuare ca pînă acum, Ciochină, Corbu et comp. vor fi în măsură să obțină rezultate dintre cele mai bune.

În ultima vreme avem la dispoziție, pentru antrenamente, podiumuri speciale dintr-un lemn de brad, foarte bune, la nivelul pistelor pe care le-am văzut în marile săli de atletism din Europa, ceea ce înseamnă mult de tot pentru „acomodarea"... cu pista lui Wiener Stadthalle-Stadion. De aceea zic : dacă la „europene" elevii mei nu vor evolua la valoarea scontată, adică foarte bună, personal, ca antrenor, nu voi avea nici o scuză !..."

Iată un punct de vedere foarte interesant, exprimat de unul dintre antrenorii cu vechi state de serviciu în atletismul nostru. Și, sinceri să fim, am fi foarte bucuroși dacă și alți colegi ai săi ar privi lucrurile la fel. Fără alte comentarii...

V. POPESCU: Am nevoie de un al 5-lea jucător !

Indisponibilitățile din formație continuă să-l frămînte pe antrenorul Vasile Popescu în preajma meciului retur, pe care Steaua îl va susține duminică după-amiază în compania formației poloneze „Polonia" Varșovia. De la ultimul antrenament au lipsit, în plus, V. Gheorghe și Czmor (gripați), pentru care însă prof. V. Popescu a primit asigurări că îi va putea folosi pînă la sfîrșitul săptămînii.

Întrebat ce crede despre posibilitățile de recuperare a avantajului (11 puncte) pe care îl deține team-ul polonez, reputatul nostru specialist ne-a răspuns : **„Nu m-aș teme cîtuși de puțin dacă alături de Tarău, Nosievici, V. Gheorghe și Czmor aș avea un al 5-lea jucător de o valoare apropiată. Din păcate, însă, nu-l am și voi fi nevoit din nou să recurg la improvizații. Adversarii noștri — actualmente ocupă locul V în campionat — dispun de un colectiv bine sudat, din care se disting Nowak, Bula și Frelkiewicz. Cine se va apăra mai bine, se va califica..."**

P. T. T. REDIVIVUS ?

Campionatul echipelor bucureștene participante la categoria Onoare s-a încheiat, dînd cîștig de cauză formației P.T.T. (antrenor Cristian Popescu). Cele trei inițiale ne amintesc de perioada baschetului de acum 15—20 de ani, cînd P.T.T. era una din protagonistele campionatului național. Și iată că, după zece ani de la desființarea echipei, prin trecerea ei în cadrul clubului sportiv Rapid, auzim din nou, cu multă plăcere, despre activitatea ei. Reapariția P.T.T. s-a produs cu cîțiva ani în urmă, fiind marcată de unele rezultate modeste : locul III din 12 echipe în 1967—1968, locul VII din 16 echipe în 1968—1969. Cu timpul, însă, datorită mai strînsei colaborări dintre antrenori și jucători precum și aportului deosebit adus de unii jucători (maestrul sportului M. Spiridon, I. Negoiță, M. Atanasescu, V. Manolescu ș.a.), P.T.T. a reușit să se impună. Meritul este cu atît mai mare, cu cît petetiștii au avut de înfruntat adversare valoroase, ca Electrificarea (antrenor C. Herold), Steaua (A. Folbert), C.P.M.B. (N. Stănescu) etc.

Încheiem aceste rînduri cu o întrebare : va însemna cucerirea categoriei Onoare o simplă treaptă în drumul P.T.T. spre divizia B și, de ce nu, spre prima categorie a țării ?

Desen de MATTY

TIME — OUT...

La 1 februarie vor începe întrecerile „Cupei de iarnă", competiție organizată de Consiliul municipal București pentru educație fizică și sport. Au fost invitate toate formațiile masculine și feminine participante în campionatele naționale (categoriile A și B), care vor fi împărțite, după criterii valorice, în mai multe serii.

• *Biroul F.R. Baschet a respins cererile de transfer — de la clubul Progresul la clubul Rapid — ale jucătoarelor Elena Nicolae și Elisabeta Böhm, deoarece solicitările respective nu se încadrează în regulamentul elaborat de CNEFS.*

• Alți arbitri români au fost desemnați să conducă meciuri din cadrul competițiilor europene : *Petre Marin* la partida Slavia Praga — Akademik Sofia (f), iar *dr. Dan Chiriac* la meciul Racing Bell Malines — Real Madrid.

ARTA MIȘCĂRII

D-ALE REGULAMENTULUI

Din șicană sau din prea mult simț al umorului, confrații noștri agimnaști ne spun că sîntem rigizi.

Fără să facem pe supărații, ne gîndim, totuși, că ceva anume i-a determinat să ne categorisească așa și nu altfel. Ce anume ? Noi zicem că disciplina, ordinea și sportivitatea proverbială a gimnasticii, rar întîlnită în aceeași măsură la alte sporturi. În sportul nostru este mai multă liniște, arbitrului i se acordă mai mult respect, el fiind salutat înainte și după terminarea fiecărui exercițiu, apostrofările, de orice fel, lipsesc cu desăvîrșire sau aproape cu desăvîrșire, transformîndu-se în zîmbete și priviri galeșe, chiar dacă pe undeva sînt cu subînțeles.

A văzut cineva vreun gimnast tăvălindu-se pe jos de necaz sau durere cînd un adversar i-a luat-o înainte sau dacă din anumite pricini nu i-a ieșit flic-flacul ? Nu, nu cred.

Toate acestea pentru că așa sîntem noi — gimnaștii — iar dacă am fi altminteri regulamentul ne-ar readuce la ordine în doi timpi și cîteva zecimi de puncte și pas de te ia în contra cu un arbitru în mîna căruia stă nota noastră cea de toate zilele, hotărîtoare în urcarea sau coborîrea scărilor clasamentului.

Din momentul intrării în sala de concurs pînă la ieșire, gimnastul trebuie să se încadreze într-o serie de cerințe regulamentare dintre care unele n-au nici o legătură cu evoluția pur tehnică, dar care pot influența substanțial notarea în general. Aparent lipsite de importanță, aceste cerințe devin literă de lege abia în concurs (n-ar strica să figureze și în lecțiile de antrenament) și atunci cei care le-au uitat sau nu le-au știut își dau seama că din te miri ce nota este sub așteptări.

Din această cauză este bine să mai discutăm despre ele pentru ca aceste „nevinovate" abateri să fie înlăturate cu atît mai repede cu cît, dacă ne gîndim bine, efortul necesar este minim și chiar plăcut.

La concret vorbind, să enumerăm cîteva din cerințele regulamentare încălcate pe ici pe colo la cîte un concurs.

PREZENTAREA gimnastului înaintea arbitrului șef de brigadă. Această prezentare, echivalentă salutului decent și politicos, își are rădăcinile tocmai în abecedarul învățării gimnasticii, fiind poate chiar printre primele noțiuni învățate. Este de mirare că tocmai la categoriile mici de virstă, mult mai apropiate ca timp de perioada începutului, ea este uitată sau neglijată, spre deosebire de categoriile mari de virstă și clasificare, unde omiterea ei s-ar explica oarecum prin folosirea majorității timpului pentru însușirea unui bagaj motric mult mai mare.

O preocupare deosebită pentru acest aspect disciplinar s-a observat la reprezentantele Liceului sportiv de gimnastică din Orașul Gh. Gheorghiu-Dej și la majoritatea componenților loturilor naționale. În rest, este loc pentru mai bine, că nu strică.

ȚINUTA VESTIMENTARĂ pentru concurs. În această privință regulamentul se arată neîndoielnic cu cei care din diferite motive nu se încadrează în limitele admise, mergînd de la aplicarea unei penalizări de trei zecimi și pînă la aplicarea pedepsei maxime — excluderea din concurs.

Socotind că o gimnastă se prezintă cu un costum necorespunzător la fiecare din cele patru aparate de concurs, suma penalizărilor va ajunge la 1,20 p, ceea ce, desigur, că-i va aduce o coborîre evidentă în clasamentul individual, foarte puțin dorită. Alegerea materialului, dimensiunii și croielii pentru costum, corespunzătoare vîrstei și conformației fizice, care să nu frizeze bunul gust și decența este o cerință care trebuie satisfăcută încă de la cele mai neînsemnate concursuri de casă.

Decolteurile la fețițe, anumite răscroieli exagerate — chipurile pentru a compensa unele neajunsuri ale proporției corporale — sînt cîteva aspecte ale esteticii greșit înțelese. Vorbind despre estetica și utilitatea costumului trebuie să amintim și de anumite accesorii cum ar fi papucii, palmierele, bandajele, elasticul etc., hotărîtoare pentru buna desfășurare a exercițiului. Aceste accesorii se cer a fi riguros controlate înainte de concurs, nu numai sub aspectul estetic și utilitar, ci și al rezistenței lor pe tot parcursul concursului, asigurîndu-se astfel securitatea integrității corporale.

Nu mai este cazul să ne emoționeze sau entuziasmeze curajul (mai corect spus, imprudența și neglijența) acelor gimnaști care continuă să lucreze după ce le-a sărit un papuc din picior sau cînd bandajul incorect prins flutură prin aer amenințînd să se agațe din clipă în clipă de aparat sau de altă parte a corpului.

Multiplele consecințe neplăcute ale acestor neglijențe ne obligă să luăm măsuri din timp și dacă totuși mai apar, în concurs, să li se aplice penalizările cuvenite fără menajamente.

În acest sens trebuie să recunoaștem că arbitrii nu și-au făcut totdeauna datoria. Din prea mult sentimentalism pentru efortul gimnastului ne îndulcim și nu ne vine la îndemînă să fim intransigenți în aplicarea regulamentului.

Deci, atenție arbitri ! În această situație n-ar strica să ne bucurăm de adevăratelea că sîntem rigizi. Restul, în ceea ce ne privește, să avem mai mult umor că n-o fi foc.

Elena LEUȘTEANU

WEEK-END-UL INTERN ȘI INTERNAȚIONAL

(Urmare din pag. 1)

excelentă. Simbătă se va desfășura slalomul special, iar duminică dimineața slalomul uriaș pentru toate cele patru categorii de schiori : seniori, senioare, juniori și junioare.

La Poiana vor avea loc două competiții de schi, dar la ramuri care nu necesită cantități mari de zăpadă : fond și sărituri. Fondiștii seniori și juniori se vor întrece pentru „Cupa Steagul roșu", iar săritorii juniori vor lupta pentru cucerirea „Cupei Tractorul". Ceilalți săritori au plecat la Borșa, unde îi așteaptă o trambulină de 80 m, reamenajată și pregătită să găzduiască din nou competiții de amploare, așa cum a făcut cu cîțiva ani în urmă, cu deosebit succes.

Pe lîngă activitatea internă, schiorilor români le este rezervat pentru acest final de săptămînă un bogat calendar internațional. Unii dintre ei, printre care alpinii St. Moldoveanu, C. Văideanu, I. Bobiț, Eva Markoș și Mihaela Sandu, vor lua parte, în Bulgaria, la tradiționalul concurs „Cupa Pamporovo", iar cîțiva talentați juniori (M. Bălan, Al. Bogdan, P. Ivănescu, Dorina Munteanu) vor participa la „Criteriul juniorilor", competiție ce se va desfășura în Cehoslovacia. Biatloniștii de la A.S. Armata Brașov și cei din lotul de tineret se vor deplasa, duminică seara, în Cehoslovacia, urmînd să concureze la campionatele naționale.

CONSFĂTUIREA PE ȚARĂ A ARBITRILOR DE BOX

CRAIOVA 22 (prin telefon, de la trimisul nostru). De luni se desfășoară în localitate consfătuirea pe țară a arbitrilor-judecători de box. 50 de oficiali dezbat cu pasiune și competență probleme majore din activitatea pugilistică, încercînd să ajungă la uniformizarea sistemului de arbitraj. După prezentarea raportului de activitate a colegiului central, de către președintele acestuia, Marin Zamfirescu, au fost audiate dări de seamă conținînd aspecte din munca arbitrilor din 10 județe : Dolj—I. Cetățeanu, Timiș—L. Krauser, Constanța—A. Rișat, Galați—I. Ștefan, Cluj—I. Chendreanu, Prahova—Gh. Enescu, București—D. Dimulescu, Bihor—A. Bandi, Brăila—A. Mihăilescu, Brașov—I. Vasilinciuc.

În general, programul este foarte încărcat, dar membrii colegiului central au reușit, prin expunerile lor tematice și practice, să capteze atenția celor 50 de oficiali. Cu deosebit interes au fost ascultate referatele : „Concluzii privind desfășurarea C.E. de la București" (C. Chiriac), „Metode medicale pentru umanizarea boxului" (P. Tonitza), „Balcaniada de box de la Galați" (P. Epureanu), „Noutăți în regulamentul de box editat în 1969" (V. Cazacu), materiale care au dus la un util schimb de opinii.

Antrenorul emerit Ion Popa, prezent și el în mijlocul arbitrilor, împreună cu oficialul M. Stănescu, a susținut o lecție practică, urmărită cu viu interes, insistînd, printre altele asupra necesității de a se permite cursivitatea luptei din ring.

Zilele de joi și vineri sînt consacrate discuțiilor sub formă de seminar, participanții la consfătuire urmînd a viziona și cîteva secvențe din filmul C.E. de la București. Azi și mîine se vor disputa două gale, la care au fost invitați pugiliști juniori din orașele Pitești, Iași, Turnu-Severin și Craiova, meciurile urmînd a fi conduse de toți arbitrii prezenți la consfătuire. În programul acestei săptămîni este prevăzută și o vizită la I.A.S. Breasta, din apropierea Craiovei. Lucrările se încheie simbătă.

Romeo CALARAȘANU

Învățați schiul cu Mihai Bîră

(Urmare din pag. 1)

și noțiunea de jet — care corespunde declanșării și o schimbare de direcție.

Pregătire. Pornind dintr-o coborîre oblică, schiorul execută un derapaj spre vale (avînd schiurile egal încărcate) prin împingerea laterală în călcîie, prin mecanismul de arcuire-înșurubare cunoscut. Sfîrșitul acestei flexii se accelerează și culminează cu o stopare a derapajului printr-o „bătaie" marcată pe schiurile așezate pe muchie și pe bastonul din vale înfipt lateral și înainte.

Declanșarea. Bătaia executată în special pe călcîie (din cauza poziției arcuite și a bustului aplecat) este urmată imediat de o țîșnire, un salt, o redresare a corpului pe verticală, în timpul căreia schiurile, descărcate, schimbă muchiile și pivotează sub corp în sensul ocolirii. Sprijinul prelungit pe baston fixează (oarecum) bustul, astfel că revenirea din arcuire-înșurubare (pivotarea) este mai amplă la nivelul picioarelor. Extensia nu trebuie înțeleasă ca o redresare completă, totală, ci numai ca o mișcare relativă de destindere (în urma comprimării din momentul bătăii) a corpului în raport cu poziția din faza de pregătire. Momentul înscrierii în viraj este considerabil facilitat de extensia corpului spre înainte și spre vale realizînd răsturnarea centrului de greutate în sensul virajului, mișcare de care am mai amintit. Avîntarea realizată permite și controlul curbei ocolirii printr-un derapaj curgător, alunecat. Cel mai important și cel mai greu moment este înscrierea în viraj, moment în care, prin destinderea corpului, schiurile, descărcate, desprinse de pe zăpadă, paralele, se deplasează lateral spre deal în sensul ocolirii, și reiau contactul cu zăpada pe muchiile dinspre vale.

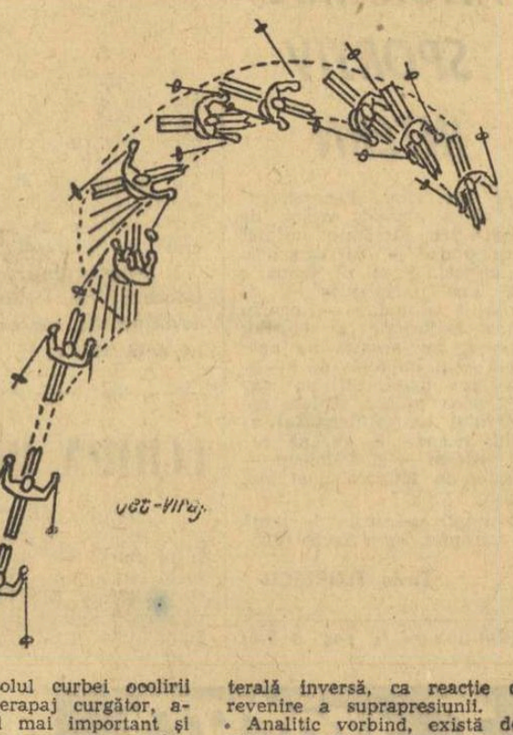

Conducerea virajului. Mișcării de extensie din faza declanșării îi urmează, fără întrerupere, a doua flexie, lentă, echilibrată, prin care schiurile sînt obligate să intre în derapaj, ajutate de corp care apasă printr-o arcuire progresivă. Caracteristica jet-virajului este această deplasare considerabilă a schiurilor sub corp într-o mișcare, ce a fost descrisă, de dus-întors. În momentul „dus", picioarele execută o flexiune, terminată cu suprapresiunea bătăii, iar momentul „întors" este extensia și deplasarea laterală inversă, ca reacție de revenire a suprapresiunii.

Analitic vorbind, există deplasări în două planuri : vertical, balansul, și orizontal, deplasarea pivotată a schiurilor sub corp. Cu timpul, deplasarea în plan vertical se reduce, devenind neobservabilă în timp ce se accentuează mișcarea de dus-întors pivotată a picioarelor, completată de arcuirea corpului.

După cîteva execuții izolate, de o parte și de alta, vă recomandăm execuții legate între ele. Sfîrșitul unei cristianii este începutul celei următoare, realizînd o șerpuire ritmică, felină, tăcută. Alunecarea este continuă, descriind curbe de o rotunjime ortografică, geometrică, într-o nimicitoare impresie de relaxare și ușurință.

Cristiania nu este grea. Ea pretinde, însă, decizie din partea dv. Cei nehotăriți mai bine să aștepte.

PANORAMIC SPORTIV INTERN

(Urmare din pag. 1)

guitorilor respectivi — o spunem pentru că în anii trecuți nici schiul sau patinajul nu se prea grăbeau să pună punct etapei de relaxare ! Să fie, însă, ianuarie doar luna sporturilor „de sezon" ? N-am împărtăși un punct de vedere afirmativ. Pentru că am văzut eficientele soluții găsite de federația de handbal : întreceri oficiale de mare atracție (și de deosebită utilitate) organizate tocmai în această perioadă de „relache". Pentru că — din păcate un exemplu singular — la Botoșani, un județ fără pretenții în ierarhia performanțelor sportive, s-a desfășurat la începutul anului un excelent concurs atletic de amploare. Pentru că jucătorii de popice s-au și reîntîlnit în pasionanta cursă a recordurilor personale.

★

În sfîrșit, bine că măcar în unele sporturi au reînceput competițiile care „încălzesc" tribunele și triază valorile. Capete de afiș — tot întrecerile de schi care programează pentru sfîrșitul săptămînii o „etapă completă" : probele alpine pe Fața Mare a Văii lui Carp, Cupa Steagul roșu la fond și Cupa Tractorul (pentru juniori) la sărituri — în Poiana Brașov.

După cele patru concursuri găzduite de pista lacului Ciucaș, patinatorii de viteză au un „respiro" (de înțeles) înaintea campionatelor naționale care vor avea loc săptămîna viitoare. Dar, să continuăm itinerarul propus pentru definitivarea acestei prime ediții a panoramicului intern. Nimic, nici un semn din natație (de ce, atunci, se pling mulți că nu avem destule bazine, că... ?), pauză la scrimă, vacanță în volei, liniște în gimnastică, la lupte ș.a.

★

Să nu fim, totuși, pesimiști. Sfîrșitul săptămînii ne oferă cîteva competiții pe care, neîndoielnic, spectatorii le vor urmări cu mare interes.

Vom începe enumerarea lor cu prima ediție a campionatelor naționale de atletism rezervate juniorilor mici. Ah, de cînd avea nevoie acest sport de o asemenea competiție de o inestimabilă valoare stimulativă ! Așadar, simbătă și duminică — la Cluj (frumoasă și meritată recompensă) — atleților de 15—16 ani li se vor decerne — firește, celor mai buni — primele titluri de campioni. S-a ajuns aici și pentru că acum atletismul dispune de săli nu numai în București, ci și la Timișoara, Brașov, Brăila, Galați, Ploiești, Cluj...

Privilegiu pentru bucureșteni. Duminică după amiază, în sala Floreasca, partidă internațională de mare atracție : Steaua — „Polonia"-Varșovia, contînd ca revanșă în „Cupa cupelor". Cum s-ar spune, ultima speranță ! Steaua, după aprecierile specialiștilor, poate să anuleze avantajul de 11 puncte cu care oaspeții vor intra pe teren. În orice caz, un meci care trebuie văzut. Nu numai pentru promițătorul spectacol sportiv ci, mai ales, pentru a vedea cum stăm, de fapt, cu valoarea baschetului la nivelul uneia din cele mai bune formații de club de la noi.

Pugiliștii de la Dinamo și Metalul București inaugurează sezonul — mult așteptat — de box. Deci, prima gală a anului. Și este vorba, lăudabil pentru ambele echipe, de o întîlnire devenită tradițională în lumea „careului magic". Este de așteptat ca simbătă, în sala Dinamo să se găsească cu greu un loc în tribune. Pentru că — trebuie, oare, să mai spunem — sînt mulți cei care doresc să-l revadă pe Győrfi, Covaci, Nicolae Tudor, Nicolae Enciu...

★

Poate, totuși, încă sărac panoramicul acestei săptămîni. Să avem răbdare. Au început „amicalele" de fotbal. Și parcă și în alte sporturi se simte ceva...

AȚI VĂZUT

VIRAJ PERICULOS

de John B. Priestley

la TEATRUL BULANDRA ?

PREGĂTIRILE JUNIORILOR PENTRU TURNEUL DE LA VIAREGGIO

Mîine, la complexul sportiv 23 August din Capitală, antrenorul Gh. Ola va face primul apel al juniorilor care vor participa la turneul internațional de la Viareggio (Italia). După cum s-a mai anunțat, această competiție are loc în fiecare an între 30 ianuarie — 9 februarie.

Au fost convocați următorii jucători: **Franc** și **Purcaru** — portari, **Dobrău, Dehe-leanu, Sătmăreanu, Hainal** și **Sameș** — fundași, **Sandu, Vișan** și **Bölöni** — mijlocași, **Atodiresei, Ghergheli, Helvei, Vlad, Năstase** și **Gligorie** — înaintași.

Lotul va pleca în Italia în ziua de 27 ianuarie. Pînă atunci, lotul va efectua două antrenamente și va susține un joc de verificare.

Programul returului campionatului diviziei B — seria I, ediția 1969-1970

ETAPA A XVI-A, 15 MARTIE 1970

Progresul Brăila — Metalul București
Gloria Bîrlad — Politehnica Galați
Metrom Brașov — Poiana Cîmpina
Ceahlăul Piatra Neamț — Portul Constanța
Dunărea Giurgiu — Flacăra Moreni
Sportul studențesc Buc. — Chimia Suceava
Oțelul Galați — Metalul Tîrgoviște
Progresul București — Știința Bacău

ETAPA A XVII-A, 22 MARTIE

Flacăra — Metrom
Metalul București — Oțelul
Metalul Tîrgoviște — Gloria
Portul — Sportul studențesc
Politehnica — Ceahlăul
Poiana — Progresul București
Chimia — Dunărea
Știința — Progresul Brăila

ETAPA A XVIII-A, 29 MARTIE

Oțelul — Dunărea
Știința — Poiana
Metrom — Metalul București
Flacăra — Gloria
Metalul Tîrgoviște — Chimia
Sportul studențesc — Ceahlăul
Progresul Brăila — Politehnica
Progresul București — Portul

ETAPA A XIX-A, 5 APRILIE

Ceahlăul — Știința
Gloria — Metrom
Oțelul — Progresul București
Portul — Chimia
Metalul București — Sportul studențesc
Progresul Brăila — Metalul Tîrgoviște
Poiana — Flacăra
Dunărea — Politehnica

ETAPA A XX-A, 12 APRILIE

Politehnica — Sportul studențesc
Metalul Tîrgoviște — Dunărea
Poiana — Progresul Brăila
Metalul București — Flacăra
Știința — Portul
Metrom — Ceahlăul
Progresul București — Gloria
Chimia — Oțelul

ETAPA A XXI-A, 19 APRILIE

Gloria — Poiana
Sportul studențesc — Metrom
Portul — Oțelul
Progresul Brăila — Dunărea
Chimia — Progresul București
Politehnica — Știința
Flacăra — Metalul Tîrgoviște
Ceahlăul — Metalul București

ETAPA A XXII-A, 26 APRILIE

Progresul București — Progresul Brăila
Oțelul — Gloria
Știința — Sportul studențesc
Poiana — Politehnica
Ceahlăul — Flacăra
Metalul București — Metalul Tîrgoviște
Dunărea — Portul
Metrom — Chimia

ETAPA A XXIII-A, 3 MAI

Metalul Tîrgoviște — Metrom
Chimia — Poiana
Portul — Gloria
Sportul studențesc — Progresul București
Progresul Brăila — Ceahlăul
Politehnica — Oțelul
Dunărea — Metalul București
Flacăra — Știința

ETAPA A XXIV-A, 10 MAI

Flacăra — Portul
Metrom — Progresul București
Politehnica — Chimia
Metalul București — Poiana
Știința — Oțelul
Ceahlăul — Metalul Tîrgoviște
Gloria — Progresul Brăila
Sportul studențesc — Dunărea

ETAPA A XXV-A, 17 MAI

Metrom — Dunărea
Portul — Progresul Brăila
Gloria — Metalul București
Oțelul — Flacăra
Progresul București — Ceahlăul
Metalul Tîrgoviște — Politehnica
Poiana — Sportul studențesc
Chimia — Știința

ETAPA A XXVI-A, 24 MAI

Progresul Brăila — Chimia
Sportul studențesc — Oțelul
Ceahlăul — Poiana
Metalul București — Știința
Politehnica — Metrom
Flacăra — Progresul București
Portul — Metalul Tîrgoviște
Dunărea — Gloria

ETAPA A XXVII-A, 31 MAI

Politehnica — Portul
Chimia — Ceahlăul
Progresul București — Metalul București
Dunărea — Poiana
Metalul Tîrgoviște — Sportul studențesc
Metrom — Oțelul
Știința — Gloria
Progresul Brăila — Flacăra

ETAPA A XXVIII-A, 7 IUNIE

Ceahlăul — Dunărea
Sportul studențesc — Flacăra
Gloria — Chimia
Progresul București — Politehnica
Oțelul — Progresul Brăila
Poiana — Metalul Tîrgoviște
Portul — Metalul București
Știința — Metrom

ETAPA A XXIX-A, 14 IUNIE

Metalul București — Chimia
Oțelul — Poiana
Portul — Metrom
Progresul Brăila — Sportul studențesc
Metalul Tîrgoviște — Știința
Flacăra — Politehnica
Dunărea — Progresul București
Gloria — Ceahlăul

ETAPA A XXX-A, 21 IUNIE

Ceahlăul — Oțelul
Sportul studențesc — Gloria
Știința — Dunărea
Progresul București — Metalul Tîrgoviște
Poiana — Portul
Metrom — Progresul Brăila
Politehnica — Metalul București
Chimia — Flacăra

CEVA CARE OBLIGĂ!

Înainte de toate autonomia este necesară în contextul fotbalului nostru. Este necesară pentru că fotbalul nostru a cîștigat noi valențe pe scara valorică, social-educativă și trebuie ajutat să se dezvolte în continuare fără piedici.

Nu am văzut federație fără echipe, cum nu am văzut echipe fără jucători. De aceea, m-am gîndit la elementul motrice al fotbalului, la **jucător**, care va găsi noi forme și puncte de sprijin pentru a adera total la obligațiile sale social-sportive. Obligații au fost formulate, mai mult sau mai puțin, și pînă acum, dar pe viitor interesează în primul rînd realizarea lor la un nivel superior celui precedent. Aceste obligații primesc forme imperative, accentuate, ele rezumîndu-se la randamentul în joc, dublat de sportivitate, cît și de conduita social-educativă, crescînd răspunderea față de persoana proprie, coechipieri, echipă ș.a.m.d.

Autonomia în sine spune lucrurilor mai pe nume, se apropie mai mult de realitatea

CRONICA specialistului

fenomenului fotbalistic de la noi și de aceea în virtutea proverbului — verificat — „cum îți așterni, așa vei dormi", jucătorul va trebui să-și programeze o „haltă" de ajustare față de el însuși, față de spectatori și de jocul în sine, cu implicațiile lui.

Cu toții știm că pentru dobîndirea măiestriei sportive, pentru performanță, este nevoie de antrenamente istovitoare, de odihnă multă pentru recuperare, de comportare ireproșabilă, de responsabilitate maximă, de dăruire totală etc. Pe toate acestea le-am văzut scrise, le-am auzit, le-am propovăduit, le-am văzut realizate (în parte) și neglijate de multe ori. De data aceasta, însă, noile măsuri sînt impuse, pe lîngă aspectele social-educative, de valoarea pe care trebuie să o atingă un jucător din divizia națională, îndeosebi un component al reprezentativei. De aceea, credem că jucătorii trebuie să fie primii care să înțeleagă toate acestea, să-și transforme mentalitatea privind răspunderea lor pentru calitatea jocului prestat. Ei trebuie să depună toate eforturile ca tribunele să fie neîncăpătoare la fiecare joc, ca, într-adevăr, autonomia să poată avea o bază reală.

Realizînd aceste coordonate majore, pe linia calitativă ascendentă, ne achităm de funcțiile social-educative ale jocului, cîștigăm valențe noi, necesare exprimării nivelului maxim al talentului, al calităților native, biologice, temperamentale și sociale ale tineretului nostru. De acum înainte va trebui să schimbăm semnul minus cu plus în dreptul unor lacune criticate în nenumărate rînduri. Putem aminti aici calitatea mediocră și slabă a prea multor jocuri din diviziile A, B și C (calificarea pentru turneul final din Mexic trebuie să declanșeze ofensiva spre calitate la toate nivelele competiționale), putem, de asemenea, vorbi de eliminările din joc, de abateri de la viața sportivă, de devieri de conduită în viața socială soldate cu condamnări care pătează etica sportivă și socială, privează fotbalul de randamentul unor jucători valoroși.

Credem că, printre altele, și autonomia generează noi însușiri, declanșează noi interese, polarizează forțe noi în sensul valorii, dă încredere unor oameni care nu știu că pot mai mult (jucători, antrenori, conducători). Prin autonomie trebuie să ajungem la realizări superioare, jucătorul trebuie să devină perfect conștient de ceea ce reprezintă în contextul nostru social, să fie propriul său antrenor. Toate aceste cerințe și multe altele se impun ca necesare în drumul greu, dar frumos, al creșterii valorii fotbalului nostru.

Jucătorul de fotbal trebuie să lupte mai mult pentru a dobîndi o personalitate cît mai completă, pentru a îndreptăți încrederea și prețuirea de care se bucură în rîndul marelui public.

prof. N. GODEANU

CARNET DE VACANȚĂ

PREGĂTIRILE DIVIZIONARELOR C DIN BUCUREȘTI

- **Tehnometal a terminat „ozonificarea"**
- **Pregătiri pentru a doua ediție a Cupei T.U.G.**
- **Infuzie de tineret la „Mașini unelte"**

• Prima dintre divizionarele C bucureștene care și-a început pregătirile a fost **Tehnometal.** Sub conducerea lui **Costică Marinescu,** un lot de 18 jucători s-a deplasat la Predeal pentru o scurtă perioadă de „ozonificare" de 11 zile. De la data de 20 ianuarie echipa își continuă antrenamentele în Capitală, urmînd să susțină, începînd de săptămîna viitoare, mai multe jocuri de verificare cu formațiile bucureștene **Progresul** (27 ianuarie), **Metalul, Sportul studențesc, Rapid etc.**

• Cinci zile mai tîrziu, și formația **T.U.G.,** antrenată de **D. Ignat,** a început antrenamentele. Cei 18 jucători care formează lotul echipei se pregătesc intens (4 antrenamente pe săptămînă) deoarece pe lîngă o bună comportare în campionat, urmăresc să redifeze succesul de anul trecut în competiția dotată cu Cupa T.U.G. Jucătorii **Moraru** și **Toma** și-au manifestat dorința de a evolua în viitor la alte echipe, dar conducerea asociației sportive nu s-a arătat dispusă să le acorde dezlegare.

• În sfîrșit, cea mai tînără divizionară C din București: **Mașini-unelte,** și-a reluat de la 15 ianuarie pregătirile în vederea noului sezon. Antrenorul **I. Stănescu** a „achiziționat" o serie de jucători tineri de la echipe de categoria „onoare" și „promoție" în care-și pune mari speranțe. În plus, jucătorul **Martin Nicolae,** indisponibil în tur, este complet restabilit și participă alături de ceilalți coechipieri la pregătiri. De la 15 februarie „Mașini-unelte" va intra în a doua fază a pregătirilor, cea a meciurilor de verificare.

OCTAVIAN GUȚU — coresp.

FOTBAL FEMININ ȘI LA IAȘI!

Zilele trecute, la apelul C.J.E.F.S. Iași, au răspuns prezent la concursul de triere 42 de... îndrăgostite de jocul cu balonul rotund, astfel că sarcina antrenorilor M. Beraru — G. Milea nu a fost de loc ușoară. Printre cele care au reușit să treacă de acest prim hop se numără și **Elena Lupulescu** (sora fotbalistului de la Politehnica), **Elisabeta Incze** (soția lui Incze IV), **Carmen Buimistruc** (fiica fostului fotbalist Buimistruc), **A. Hofman** (deși nu are antecedente fotbalistice... în familie, a dovedit un talent cu totul ieșit din comun). Deocamdată însă, această echipă își caută... părinți.

D. DIACONESCU, coresp. principal

NUME NOI LA METALUL TOPLEȚ

Fotbaliștii de la Metalul Topleț și-au început la 9 ianuarie pregătirile în vederea reluării campionatului. De la 25 ianuarie, întregul lot, sub conducerea antrenorului **Romulus Predescu,** se va deplasa la Băile Herculane, unde va susține mai multe jocuri de verificare cu U.M. Timișoara, Jiul Petroșani, C.F.R. Timișoara, Victoria Caransebeș, Metalul Tr. Severin etc.

De menționat că lotul a fost completat cu 4 jucători noi: **Șt. Blidaru** (A.S. Armata Tg. Mureș), **Ovidiu Popescu** (Steaua-tineret), **Iancu Danilescu** și **Gh. Blidaru** (Victoria Caransebeș).

C. AVRAM, coresp.

OBIECTIVUL ANTRENAMENTELOR LA A.S.A. SIBIU: EVITAREA RETROGRADĂRII

Echipa A.S.A. Sibiu a avut o comportare nesatisfăcătoare în turul campionatului diviziei C. Această concluzie a fost subliniată și în ședința de analiză ce s-a ținut zilele trecute. De asemenea, în unanimitate, a fost exprimată dorința de a se munci asiduu în perioada de pregătire, și în campionat să aibă o comportare bună care în final să ducă la rămînerea în divizia C. Totodată a fost luată hotărîrea de a angaja ca antrenor pe dr. Ion Moraru și s-a dat dezlegare jucătorilor Isăilă și Alexandrescu. În schimb, au fost introduși în lot doi tineri: Tismăilescu și Turcitu.

MECI AMICAL INTERNAȚIONAL LA CONSTANȚA

În continuarea pregătirilor, Farul a susținut ieri un meci de verificare, avînd ca adversari, cîte o repriză, echipele Tractorul Chirnogeni (din campionatul județean) și Electrica Constanța (divizia C).

Duminică, este programat pe stadionul „1 Mai", de la ora 11, primul meci amical internațional din actualul sezon. Farul va juca în compania echipei Cernomore Odesa, care se află în pregătire la Varna.

În programul echipei Farul au fost prevăzute, pentru luna februarie, două întîlniri cu Rapid. Prima partidă va avea loc în ziua de 22 februarie, la București, iar cea de a doua la 28 februarie, la Constanța.

EFTIMIE — ANTRENOR LA INDEPENDENȚA SIBIU

Divizionara C Independența Sibiu și-a început pregătirile în ziua de 19 ianuarie, sub conducerea unui nou antrenor — Haralambie Eftimie. Antrenamentele se vor desfășura la Sibiu pînă la 24 ianuarie, apoi echipa va pleca la Păltiniș, unde va sta două săptămîni. După revenirea la Sibiu, jucătorii de la Independența vor susține mai multe meciuri amicale în compania echipelor Dinamo București, Steaua, „U" Cluj, Steagul roșu, C.S.M. Sibiu, Gaz metan Mediaș și Chimia Făgăraș.

În viitorul sezon, echipa Independența va beneficia de baza proprie, a cărei amenajare a fost terminată de curînd.

ILIE IONESCU, coresp. principal

Acasă, pe Mureș, acolo unde jucătorii arădeni își efectuează întregul stagiu de pregătire în vederea returului

Foto: M. CANCIU (Arad)

Duminică, la Brașov

STEAGUL ROȘU — STEAUA

După o pregătire multilaterală de 20 de zile, în sală și în aer liber, Steagul roșu va susține și prima partidă de verificare. Adversară îi va fi echipa Steaua, care a păsit cu o săptămînă mai devreme la disputarea jocurilor de verificare în cadrul pregătirilor ce le face pe meleagurile brașovene.

Meciul va avea loc pe stadionul Municipal, începînd de la ora 11.

C. GRUIA, coresp. principal

Constructorul Baia Mare a reluat antrenamentele

De la 15 ianuarie, au reluat antrenamentele și jucătorii de la Constructorul Baia Mare (divizia C, seria a VII-a). Consiliul asociației a dat dezlegare jucătorilor Koller și Danca, care doresc să activeze la divizionara B Minerul Baia Mare.

În programul pregătirilor figurează și meciuri amicale cu Chimistul Baia Mare, Minerul Baia Sprie, C.I.L. Gherla, Unirea Dej, Gloria Bistrița.

V. SĂSĂRANU —coresp.

LOTO - PRONOSPORT

Astăzi și mîine sînt ULTIMELE ZILE în care mai aveți posibilitatea să vă depuneți biletele pentru concursul PRONOSPORT de duminică 25 ianuarie 1970.

Pentru a veni în sprijinul participanților, publicăm mai jos rezultatele anterioare înregistrate între echipele incluse în programul de concurs:

I Bologna — Juventus 1967—68: 0—0 și 0—0, 1968—69: 1—1 și 0—1, 1969—70: 1—1; II: Cagliari — Brescia 1967—68: 3—0 și 1—2, 1969—70: 2—0; III: Lanerossi — Palermo 1968—69: 1—0 și 1—2, 1969—70: 3—1, IV: Milan — Lazio 1969—70: 0—1; V: Napoli — Bari: 1969—70: 0—0; VI: Roma — Verona 1968—69: 1—2 și 0—2, 1969—70: 0—2; VII: Sampdoria — Fiorentina 1967—68: 1—1 și 0—0, 1968—69: 1—1 și 0—1, 1969—70: 0—1, VIII: Torino — Internazionale 1967—68: 2—3 și 0—1, 1968—69: 2—1 și 2—2, 1969—70: 0—2: IX: Atalanta — Mantova 1967—68: 2—0 și 0—1, X: Catania — Reggina 1967—68: 2—0 și 4—1, 1968—69: 2—2 și 1—0; XI: Livorno — Foggia 1967—68: 0—0 și 2—2, 1968—69: 1—0 și 0—1; XII: Pisa — Genoa 1967—68: 1—0 și 1—0; XIII: Reggiana — Catanzaro 1967—68: 1—2 și 3—1, 1968—69: 2—0 și 0—1.

REZULTATELE CONCURSULUI CU PREMII

Miercuri 21 ianuarie 1970, înaintea tragerii concursului Pronoexpres obișnuit, a avut loc tragerea la sorți a premiilor oferite de redacția „Programului Loto-Pronosport" cu prilejul concursului privind componența grupei turneului final al C.M. de fotbal în care va juca reprezentativa României.

Cîștigătorii sînt următorii: 1. 1 televizor „VENUS" — Tudora Ilie din București; 2. 1 magnetofon B. 41 — Stan Lucia din comuna Roșia Montana județul Alba; 3. 1 aparat de radio: „MAMAIA" cu tranzistori — Tănăsescu Marin din București.

Ceilalți 57 de participanți care au indicat pronosticuri exacte primesc cîte un abonament pe 6 luni la „Programul Loto-Pronosport".

INDISCREȚII • INDISCREȚII • INDISCREȚII • INDISCREȚII •

• În corul milioanelor de comentatori ai tragerilor la sorți ale grupelor turneului final al C. M. din Mexic s-au făcut auzite toate „vocile". De la cele mai pesimiste, la cele mai fericite pentru... „norocul" care a căzut pe capul fotbaliștilor români. Unul dintre cei mai optimiști comentatori români l-am întîlnit în persoana antrenorului rapidist MARIN BĂRBULESCU, ale cărui „pronosticuri", mai în glumă mai în serios, credem că ar face mare senzație chiar și în Mexic. Le transcriem: **„1—0 cu Anglia, iar în meciul cu Brazilia, Licuță** (n.n. — apelativul afectiv al rapidistului Dumitru) **îl ține pe Pelé și ne-am asigurat calificarea în sferturi".**

Atenție, Loto-Pronosport! Un asemenea pronostic — împlinit (dă doamne!) — ar trebui onorat printr-un premiu excepțional. Succes, Marin Bărbulescu!

★ ★ ★

• O nouă istorie cu un „el fugitivo" identificat a doua, sau a treia oară. Eroul? ȚARĂLUNGĂ. Un jucător talentat, apreciat, nu ne îndoim, de marea majoritate a iubitorilor de fotbal din țara noastră. Legitimat la Progresul, Țarălungă se află însă în pregătire de iarnă la Universitatea Craiova. Poate — ne-am gîndit noi — că echipa bucureșteană i-a dat dezlegare pentru Universitatea. Dar, nu. Antrenorul VICTOR STĂNCULESCU, cu care am discutat cazul, ne spunea că pînă la terminarea campionatului nu poate fi vorba de acordarea dezlegării jucătorului Țarălungă. **„Rațiunea este în primul rînd de ordin etic** — ne spunea antrenorul bancarilor. **Cînd ai băgat, împreună cu toți colegii tăi, echipa în B, lupți, alături de ei, s-o repromovezi. Pe urmă, poți pleca. Dragoste cu de-a sila nu există nici în fotbal. Există, însă, anumite obligații (nescrise) bărbătești, obligații de onoare, de care Țarălungă a uitat, se pare".**

Și nouă raționamentul antrenorului bucureștean ni se pare drept, bărbătesc...

★ ★ ★

• Este binecunoscută, și din ce în ce mai vizibilă, plăcerea unora dintre fotbaliștii noștri de a se... tunde mai rar. **„Treaba lor!"** — spun unii. **„Sînt caraghioși!"** — zic alții. **„Sînt drăguți"** — ar fi o a treia categorie de păreri, credem minoritară.

Interesant este faptul cum sînt priviți fotbaliștii beatles în alte țări, știut fiind faptul că această modă face ravagii în Europa, destui fotbaliști adoptînd-o.

În Italia, de pildă, Boniperti, directorul tehnic al clubului Juventus, l-a „sfătuit" pe Roberto Vieri, înaintașul al cărui transfer a costat 500 de milioane de lire, să-și „redimensioneze" coafura. Acest exemplu a fost urmat de celebrul antrenor Helenio Herrera, de la A. S. Roma, care a dat dispoziții elevilor săi să se prezinte la antrenamente cu o „frizură normală", fiecare zi de întîrziere a tunsorii fiind sancționată cu o amendă de 5 000 de lire. Nici Internazionale, care numără în rîndurile sale nu mai puțin de patru „capeloni" (așa sînt numiți în Italia purtătorii de coafură beatles) — este vorba de Reif, Bertini, Bedin și Bellugi — nu a ratat prilejul (în această campanie) de a lua atitudine pe aceeași temă, președintele Fraizzoli declarînd jucătorilor: **„Nemulțumirile suporterilor față de Inter, datorită evoluției necorespunzătoare a echipei, sînt și așa destul de multe. N-aș dori ca pletele voastre să provoace alte discuții. Vă rog să vă scurtați părul și favoriții. Această invitație va deveni în curînd un ordin, asortat cu sancțiuni, dacă situația nu se va normaliza".**

Edificator, nu?

M. POPESCU

INDISCREȚII • INDISCREȚII • INDISCREȚII • INDISCREȚII •

CUPON DE CONCURS

Numele și prenumele: . . . . . .

Adresa: . . . . . .

. . . . . .

1. CE ECHIPE VOR OBȚINE CALIFICAREA PENTRU SFERTURILE DE FINALĂ (reamintim: din fiecare grupă se califică primele DOUĂ CLASATE)?

GRUPA A . . . . . .

GRUPA B . . . . . .

GRUPA C . . . . . .

GRUPA D . . . . . .

2 CE ECHIPA VA CIȘTIGA CAMPIONATUL MONDIAL?

. . . . . .

sportul în lume

După „Cupa Martini" (Bruxelles)

Dumitru MUSTAȚĂ: „SE PUTEA ȘI MAI MULT..."

Patru dintre sabrerii noștri fruntași au luat parte, la sfîrșitul săptămînii trecute, la primul concurs internațional din acest an — „Cupa Martini" — desfășurat în capitala Belgiei. Neputînd obține legătura cu lotul nostru, în timp util, l-am rugat la întoarcere pe antrenorul **Dumitru Mustață** să ne ofere unele amănunte.

— Am participat pentru prima oară la acest concurs tradițional, acum, la ediția 1970, de proporții nebănuite: 156 de trăgători din 12 țări. În ceea ce privește evoluția sportivilor români e de reținut că Nilcă a rezistat pînă în turul II, unde a punctat de două ori. Bădescu și Vintilă au rămas în turul II; unul cu două victorii, celălalt cu trei victorii, la o diferență doar de o singură tușă de un trăgător vest-german. Dar, după aprecierea mea și a altor specialiști prezenți în marginea planșelor, Vintilă a fost net dezavantajat de maniera în care au fost conduse cîteva asalturi, decisive pentru calificarea lui în tururile următoare. Irimiciuc a ajuns pînă în semifinale.

Ilie Năstase primul performer al galei de tenis

(Urmare din pag. 1)

dublu cu toți cei patru (puțin prea lungită de organizatori, prin sistemul setului pînă la 8) am fost surprinși de un draw neprevăzut, cuplul Țiriac—Năstase fiind pus în reală dificultate.

Iată rezultatele tehnice ale acestor partide: **Țiriac — Mărmureanu 8—7** (învingătorul a reușit să refacă handicapul unui break din start, abia în ghemul 12); **Năstase—Dron 8—5** (și aci Dron a reușit să ia avans cu 4—2); **Țiriac, Năstase—Dron, Mărmureanu 7—8, 8—6.**

A urmat mult așteptata confruntare dintre cei doi ași, care a răsplătit pe deplin tribunele. Între **Năstase și Țiriac** s-a dat o luptă spectaculoasă, plină de nerv, cu execuții tehnice de mare finețe. De la început fiecare își cîștigă serviciul, dar la ghemul 6 Țiriac face un prim break și apoi se distanțează la 6—3. Ar fi fost un set cîștigat... Dar regulamentul cere 8 ghemuri. Și aci Ilie are o puternică revenire, plasînd cîteva excelente crosuri de revers care rămîn fără răspuns. Țiriac pierde teren și este egalat în al 13-lea ghem, Năstase face breakul decisiv, ceea ce-i permite să se distanțeze în cîștigător: 8—6.

Aplauze puternice au răsplătit pe ambii jucători, care anunță neîndoios rezultate înalte și la apropiatul lor start în viitoarele turnee internaționale.

BRUMEL (2,06 !) PREZENT LA VIENA ?

Recordmanul mondial în proba de săritură în înălțime Valeri Brumel (U.R.S.S.) își continuă pregătirile. El a declarat ziariștilor că își va face probabil reintrarea oficială la 14 martie, cu ocazia campionatelor europene pe teren acoperit de la Viena. La ultimul antrenament, Brumel a trecut peste ștacheta înălțată la 2,06 m!

EVOLUȚIA FINALISTELOR C.M. ÎN ULTIMII 3 ANI

HANDBALIȘTII ROMÂNI CONDUC PLUTONUL FRUNTAȘ

● Campioana mondială pe locul IX într-un clasament inedit ● Iugoslavia — cel mai incomod adversar al echipei române ● Formația Norvegiei revelația ultimelor sezoane

Cel de al 7-lea campionat al lumii rezervat formațiilor masculine de handbal constituie unul din principalele puncte de atracție din primul trimestru al noului an competițional. Odată încheiate întrecerile de calificare (surprizele au lipsit de data aceasta cu desăvîrșire), cele 16 finaliste își continuă cu multă rigurozitate pregătirile, susținînd numeroase partide de verificare.

Cîteva dintre participante — Elveția, Japonia, Norvegia, Danemarca, Suedia — au și anunțat loturile (de cîte 16 jucători) pe care le vor prezenta în marea confruntare handbalistică din Franța; celelalte echipe însă, printre care și cea a României, păstrează listele deschise, urmînd ca ele să fie definitivate la începutul lui februarie.

Care vor fi protagonistele apropiatelor întreceri și cu ce șanse se vor prezenta ele la startul turneului final? Iată punctul de plecare al unui întreg lanț de discuții, însoțite de pronosticuri dintre cele mai variate, pe care le inserează curent în coloanele lor majoritatea cotidienelor de specialitate de pe continent.

Comentariul nostru are în vedere două clasamente inedite, alcătuite pe baza evoluțiilor a 12 din cele 16 finaliste (Canada, Japonia, Islanda și Elveția nu au, practic, șanse de a se califica în sferturile de finală) de la ultima ediție și pînă la ora actuală. Primul dintre acestea are la bază procentajele fiecărei formații, realizate în toate meciurile inter-țări susținute în această perioadă, iar cel de al doilea — mult mai sugestiv — procentajele realizate doar în întîlnirile directe.

Pentru a vă oferi o imagine cît mai completă vom porni — pentru a avea și un termen de comparație — de la clasamentul stabilit la ultima ediție (Suedia 1967): *1. CEHOSLOVACIA, 2. Danemarca, 3. România, 4. U.R.S.S., 5. Suedia, 6. R. F. a Germaniei, 7. Iugoslavia, 8. Ungaria.* Iată acum și ordinea celor 12 formații, în care am ținut cont de toate meciurile internaționale. În ordine, coloanele reprezintă numărul partidelor susținute, avînd între paranteze cele jucate pe teren propriu, cifra victoriilor, a rezultatelor egale și a înfrîngerilor, iar în încheiere procentajul realizat.

1. ROMANIA	46	(14)	36	2	8	80%
2. R. F. a Germaniei	41	(18)	30	2	9	75%
3. Iugoslavia	44	(19)	31	4	9	75%
4. R.D.G.	28	(14)	18	2	8	67%
5. Norvegia	29	(12)	18	2	9	65%
6. U.R.S.S.	34	(8)	20	1	13	60%
7. Polonia	30	(8)	13	6	11	53%
8. Cehoslovacia	28	(8)	13	3	12	51%
9. Ungaria	43	(9)	19	5	19	50%
10. Suedia	33	(18)	15	2	16	48%
11. Danemarca	50	(16)	20	5	25	45%
12. Franța	33	(12)	11	0	22	33%

★

După cum se poate observa, selecționata României, neînvinsă pe teren propriu, domină plutonul cu un procentaj remarcabil. Ea este urmată de reprezentativele R.F. a Germaniei și Iugoslaviei, care ocupă poziții mult superioare față de ediția precedentă a C.M. În schimb, cele două finaliste de la Västeras, Cehoslovacia și Danemarca, se află în partea a doua a clasamentului, ca de altfel și team-ul Suediei, de două ori cîștigător al titlului suprem. Surprinzătoare este și poziția Norvegiei (locul V) care nu a contat niciodată în lupta pentru supremație. În sfîrșit, mai trebuie subliniate procentajele realizate de echipele U.R.S.S. și Poloniei, care au jucat cele mai puține meciuri pe teren propriu.

Cel de al doilea clasament, bazat doar pe meciurile directe între cele 12 formații, căruia îi adăugăm și o schemă foarte sugestivă (cifrele din fiecare căsuță indică numărul victoriilor, al meciurilor egale și al înfrîngerilor), oferă o situație mai concretă asupra posibilităților etalate în această perioadă de fiecare reprezentativă.

1. ROMANIA	35	(9)	25	2	8	74%
2. Iugoslavia	33	(16)	21	4	8	69%
3. R.D.G.	25	(11)	15	2	8	64%
4. R.F.G.	26	(13)	16	1	9	63%
5. U.R.S.S.	30	(6)	16	1	13	55%
6. Polonia	27	(8)	10	6	11	48%
7. Norvegia	15	(6)	6	1	8	43%
8. Ungaria	33	(3)	12	4	17	42%
9. Cehoslovacia	23	(8)	8	3	12	41%
10. Danemarca	44	(15)	15	5	24	39%
11. Suedia	27	(15)	10	1	16	38%
12. Franța	20	(6)	0	0	20	—

★

Și în această ierarhie, handbaliștii români dețin un loc fruntaș, cu un procentaj excelent. Ei au obținut cel puțin cîte o victorie asupra fiecăreia dintre celelalte 11 formații, două rezultate egale (20—20 cu Iugoslavia și 15—15 cu Cehoslovacia) și au pierdut numai 8 partide: 15—28, 15—19 și 17—17 cu Iugoslavia, cel mai incomod adversar, 17—19 și 8—11 cu Ungaria, 17—22 și 18—24 cu R.F. a Germaniei și 14—21 cu U.R.S.S.

Iugoslavia, aflată pe locul secund, a avut o evoluție destul de constantă, marcată doar pe alocuri de cîteva rezultate surprinzătoare (18—22 cu Danemarca, 13—19 cu Japonia pe teren propriu). Singurul palmares negativ — cel cu Cehoslovacia.

Formația R.D. Germane nu a putut cîștiga nici o partidă în fața României și Iugoslaviei și nici nu s-a întîlnit în acest timp cu selecționatele Cehoslovaciei și R.F. a Germaniei. De subliniat succesele în deplasare asupra Suediei (21—19 și 17—19), Danemarcei (19—17) și U.R.S.S. (16—14).

„7"-le vest-german își datorează poziția mai mult victoriilor obținute în fața ultimelor trei clasate, Danemarca, Suedia și Franța, ca și unor succese pe teren propriu, în fața României, Iugoslaviei (20—17) și U.R.S.S. (20—19, 15—14).

Un procentaj peste 50 la sută a realizat și reprezentativa Uniunii Sovietice. 20—19 cu Cehoslovacia la Praga, 15—15 cu Iugoslavia la Zagreb, 17—15 cu Danemarca la Copenhaga.

Polonia și Norvegia au manifestat dese fluctuații de-a lungul celor 3 sezoane. Și Ungaria, cu 11 victorii în deplasare, poate fi considerată un outsider periculos.

Cehoslovacia, Danemarca și Suedia nu au mai atins valoarea demonstrată la edițiile precedente, iar Franța este singura echipă care nu a înregistrat vreo victorie la viitoarele ei adversare.

Adrian VASILIU

Imagine dintr-o recentă confruntare România — Elveția, cîștigată de handbaliștii români cu 22—10. Cele două echipe se vor întîlni din nou în întrecerile grupei C ale C.M.

RĂSFOIND PRESA STRĂINĂ

„SUNDAY TIMES": „TENIS — O CRIZĂ LA ORIZONT?"

Săptămîna trecută, a avut loc la New York o întîlnire secretă între Alistar Martin, președintele federației americane de tenis (U.S.L.T.A.), și reprezentanți ai jucătorilor profesioniști din Statele Unite. Cu acest prilej, după cum dezvăluie John Ballantine de la „Sunday Times" (Londra), profesioniștii au dat un fel de ultimatum, amenințînd cu represalii în cazul în care nu li se acceptă revendicările. Prima lor cerere se referă la acordarea unor remuneratii sporite profesioniștilor care iau parte la turnee de tipul Wimbledonului. A doua reflectă dorința lor de a fi consultați într-o mai mare măsură și de a se ține seama de părerile lor în organizarea generală a sistemului competițional internațional.

Se pare că Alistar Martin a acceptat cel puțin o parte din aceste revendicări și a promis să le susțină în fața Federației internaționale de tenis (F.I.L.T.). Dacă acest din urmă organism va refuza să ia în considerare cererile pe care le va prezenta U.S.L.T.A., atunci s-ar putea să se pună problema retragerii federației americane din F.I.L.T., eventual abandonarea „Cupei Davis", crearea unui circuit de 14 mari competiții internaționale cu profesioniști (funcționînd la concurență cu alte concursuri internaționale tradiționale), retragerea unor virfuri de la întreceri ca Wimbledon sau Forest Hills.

Se mai pare că Alistar Martin a încercat să efectueze o actiune de mediere între revendicările profesioniștilor, care inițial au fost mai mari, și pozițiile mai reticente ale federației internaționale. El ar fi sugerat să li se acorde profesioniștilor posibilitatea de a organiza vreo douăsprezece turnee „open" în viitorul sezon, turnee la care ar urma să ia parte și profesioniști care nu fac parte din asociațiile existente, cum este cazul lui Arthur Ashe. În prezent, regulamentele F.I.L.T. interzic asemenea turnee.

Ultimatumul profesioniștilor s-a concretizat într-o primă măsură: în aceeași perioadă în care urmează să aibă loc la primăvară campionatele internaționale ale Italiei, la Dallas va fi organizat un turneu dotat cu premii mari, la care va veni și Mike Davies, fost membru al echipei engleze care a jucat cu cîțiva ani în urmă în „Cupa Davis", cu grupul său de 17 jucători. Numai dacă federația din Roma va consimți să mărească premiile ce se acordă profesioniștilor, Mike Davies va trimite în Italia o parte din grupul său.

După cum arată John Ballantine, principala figură conducătoare a grupurilor de profesioniști americani este Lamar Hunt, un bogătaș din Texas, care patronează concursurile din Dallas, la al căror start sînt prezenți o serie de jucători celebri, cum ar fi John Newcombe și Roger Taylor. Lor ar urma să li se alăture și profesioniștii organizați în Liga națională de tenis — în primul rînd Rod Laver.

RALIUL MONTE CARLO ÎN FAZA DECISIVĂ

Înaintea probei speciale de departajare rezervată primilor 60 de clasați, clasamentul raliului automobilistic Monte Carlo se prezintă astfel (n.r. fără a se ține cont de eventuale penalizări): 1. Björn Waldegaard (Suedia) pe „Porsche", 2. J.-P. Nicolas (Franța) pe „Renault Alpine", 3. G. Larousse (Franța) pe „Porsche", 4. A. Andersson (Suedia) pe „Porsche", 5. S. Lampinen (Finlanda) pe „Lancia", 6. R. Clark (Anglia) pe „Ford Escort Twin Cam", 7. A. Balestrieri (Italia) pe „Lancia", 8. T. Mäkkinen (Finlanda) pe „Ford Escort Twin Cam", 9. J.-Fr. Piot (Franța) pe „Ford Escort Twin Cam", 10. S. Barbasio (Italia) pe „Lancia".

FOTBAL — MERIDIANE

AJAX AMSTERDAM A ELIMINAT PE F. C. NAPOLI!

Peste 50 000 de spectatori au urmărit pe stadionul olimpic din Amsterdam returul meciului din cadrul optimilor de finală ale „Cupei europene a tîrgurilor" dintre formația locală Ajax și echipa F.C. Napoli. Fotbaliștii olandezi au terminat învingători cu scorul de 4—0 (după prelungiri). La sfîrșitul celor 90 de minute regulamentare de joc scorul era 1—0 în favoarea echipei Ajax, prin golul marcat de Swart. În primul meci, F. C. Napoli cîștigase cu același scor (1—0), astfel că au fost necesare prelungiri. În ultimul sfert de oră al prelungirilor gazdele au înscris trei goluri prin Van Dijk, asigurîndu-și astfel calificarea în sferturile de finală ale competiției.

● Ultimul meci din optimi, dintre „Inter" și F. C. Barcelona, va avea loc la 28 ianuarie, la Milano (în tur 2—1 pentru Inter).

MECIURI AMICALE LA MADRID ȘI LA LIMA

La Lima, selecționata Peru a învins cu 2—1 (2—1) formația Dinamo Zagreb. Golurile învingătorilor au fost marcate de Sotil (min. 16 și 32), iar pentru oaspeți a înscris Belin în minutul 44.

BRIAN GLANVILLE DESPRE ȘANSELE DE CALIFICARE

Ziariștii sportivi englezi acordă mari șanse echipei Braziliei de a cîștiga grupa C a campionatului mondial de la Guadalajara. În comentariul semnat de cunoscutul publicist **Brian Glanville**, în ziarul **„SUNDAY TIMES"**, se scrie printre altele: **„Desigur, Brazilia și Anglia au cele mai mari șanse de calificare din grupa aceasta, însă ele trebuie să facă față unor echipe care vor ști să forțeze victoria, ca cele ale Cehoslovaciei și României".** Mai departe se arată, printre altele, că **„echipa Angliei nu a jucat bine în meciul terminat la egalitate (0—0) cu echipa Olandei".** De asemenea, se subliniază că echipa României a reușit anul trecut să facă meci nul: 1—1 cu echipa Angliei la Londra. Majoritatea ziarelor îl critică pe antrenorul Alf Ramsey, care nu a aliniat cea mai bună formație în jocul cu Olanda. Ziariștii englezi scriu că... **„Ramsey a devenit un antrenor rece, greu de înțeles, fără umor, uneori agresiv, comportîndu-se cu jucătorii ca și cum aceștia ar fi elevi de școală".**

DUPĂ CONCURSUL DE SCHI DE LA KRANJSKA GORA

● Rezultatele schiorilor români

● Francezii domină „Cupa Mondială"

În proba de slalom uriaș din concursul de la Kranjska Gora (Iugoslavia), schiorii români au ocupat locurile 68 (Dan Cristea în 3:37,57), 73 (Gheorghe Vulpe în 3:42,09) și 75 (Virgil Brenci în 3:42,43). În clasamentul individual al „Cupei Mondiale" conduce francezul Patrick Russel cu 135 p, urmat de D. Giovanoli (Italia) — 96 p și Schranz (Austria) — 81 p. Franța continuă să conducă detașat în clasamentul pe echipe cu 969 p, urmată de Austria — 423 p, S.U.A. — 322 p și Elveția — 218 p.

PE AGENDA CAMPIONATULUI

CAMPIONATELE MONDIALE DE HOCHEI PE GHEAȚĂ ROMANIA 1970

SCORERUL „IMPEX" A SOSIT

Ieri a ajuns în București mașina electronică achiziționată din Ungaria pentru patinoarul artificial de la 23 August. În Capitală se află, de asemenea, tehnicienii și specialiștii maghiari care o vor monta și îi vor instrui pe cei români în manevrarea complicatului organism. Prin intermediul mașinii „IMPEX", statistica turneului grupei B a C. M. de hochei va fi mult ușurată și simplificată.

LOTURI

La Comitetul de organizare au continuat să sosească loturile echipelor participante la C. M. de hochei pe gheață.

GRUPA B. Norvegia. Östensen și Nilsen (portari), Martinsen — Berg, Jansen — Christensen (fundași), Mikkelsen — Knudsen — Thoen, Olsen — Dalsören — Jansen, Bjölbakk — Smefjell — Petersen (înaintași), Sandberg, Andresen, Pedersen (rezerve), antrenorul echipei: dr. Ludek Brabnik.

R. F. a Germaniei: Kohle, Schramm (portari), Waitl — Völk, Funk — Schlöder, Eibl — Modes (fundași), Einmannsberger — Kühnhackel — Meindl, Schlöder — Philipp — Köpf (înaintași), antrenorii echipei: prof. Bouzek și E. Trautwein.

GRUPA C. Bulgaria: Iliev, Radev (portari), Iancev — Lazarov, Iliev — Penelov (fundași), Lesev — Kolev — Mihailov, Dimov — Lesev — Nedelkov, Mihailov — Bicivarov — Poleanski (înaintași), antrenorii echipei: Pantalei Pantev și Alexandr Mihailov.

Franța: Deschamp, Sozzi (portari), Blanchard — Godeau, Sawyerr — Gentina (fundași), Libermann — Pourtanel — Bozon, Itzicsohn — Gurika — Faucomprez, Smaniotto — Mazza, Eymard (înaintași), antrenorul echipei: Pete Laliberte.

Belgia: V. d. Wee, Senden (portari), Meeus — Verstrepen, Braas — Waldschmidt (fundași), Huybrechts — Moris — Pluym, Brueren — Vinken — Dries, Hanrez — Paulus — Gerard (înaintași), antrenorul echipei: Vaclav Pipa.

Ultimele două meciuri ale hocheiștilor români în Cehoslovacia

OPAVA 22 (prin telefon). Sîmbătă dimineața se încheie perioada de pregătire efectuată în Cehoslovacia de hocheiștii români. De pe acum, se poate spune, că aceste zile în care am fost oaspeții sportivilor cehoslovaci au fost pe deplin rodnice și că echipa României și-a putut desfășura în bune condițiuni antrenamentele. La ora actuală componenții lotului nostru dețin o stare fizică și o pregătire fizică la nivel ridicat. Toți jucătorii manifestă poftă de joc și au un potențial valoric superior altor ani. Ei patinează mai bine și mai rapid, au reacții bune pe gheață. De asemenea, în progres se prezintă tehnica lor individuală, combinațiile în atac au devenit mai precise. Jocurile desfășurate în compania mai multor formații locale au evidențiat însă și o serie de lipsuri, pentru lichidarea cărora se va munci cu atenție în scurtul răgaz de timp care ne mai desparte de Campionatul mondial. Este vorba de replierea în apărare, de apărarea propriu-zisă, de precizia, tăria și frecvența șuturilor la poartă.

Ultimele două meciuri de verificare a echipei României au prilejuit concluzii interesante, rezultatele fiind mai puțin importante. În primul joc, susținut cu selecționata regiunii Sumpert (cu mai multe formații în divizia B și C), reprezentativa noastră a obținut victoria cu 6—2 (3—1, 2—1, 1—0) prin punctele înscrise de Varga (2), I. Szabo, Calamar, Basa și Ioniță. A fost o verificare foarte utilă în cadrul căreia au evoluat toți jucătorii disponibili. A doua partidă a avut loc cu selecționata Bilovec. Scor: 11—2 (2—0, 4—0, 5—3). Au marcat: Varga, Tureanu, P. Sginică, I. Szabo, Calamar (3), G. Szabo (2), Hutahu și Iordan.

Hocheiștii români se reîntorc simbătă la prînz în Capitală.

prof. Aurel PREDESCU

STATISTICA ÎN SLUJBA HOCHEIULUI

Un dialog scurt, dar interesant, cu VINKO ZITNIK, aflat de marți în București, ca invitat al Federației române de hochei. Profesor de educație fizică și filozofie (activități pe care le socotește îndeaproape înrudite), Vinko Zitnik s-a dedicat de vreo 30 de ani statisticii sportive, pe care o desfășoară, cu o rară fidelitate, în nu mai puțin de nouă discipline: hochei, fotbal, baschet, handbal, volei, atletism, schi, box, patinaj artistic — ramuri în care deține și calificarea de arbitru.

— Așadar, între sport și filozofie ați optat pînă la urmă pentru... matematică?

— Matematica stă la baza organizării, ne răspunde profesorul. **Iar statistica reprezintă esența ei. Graiul obiectiv al cifrelor este singurul în măsură să ne dea răspunsuri exacte și soluțiile de eficacitate. În hochei, cu precădere. Am sintetizat, pînă acum, bilanțurile a șapte campionate mondiale. Ele relevă concluzii surprinzătoare, la care n-ar putea ajunge nici cel mai experimentat ochi de specialist, prin simpla observare a competiției.**

Din păcate, antrenorii apelează rar, și cu destulă neîncredere, la rezultatele muncii noastre, mizînd — probabil prea mult — pe ochiul și experiența lor. Dar ambele sînt subiective și înșelătoare.

— Ce program de lucru aveți în România?

— Voi căuta să împărtășesc celor însărcinați să codifice turneele campionatului mondial de la București și Galați cîte ceva din experiența mea. Acum este mult mai ușor, fiindcă ne ajută mașina. Dar, să nu uităm că tot omul este cel care conduce mașinile și interpretează rezultatele lor, care adaugă preciziei electronilor seva inepuizabilă a inteligenței.

Din primele contacte pe care le-am avut mi-am format convingerea că există aici, în România, un colectiv de tehnicieni harnici și erudiți, care vor putea să încununeze cu succes munca dificilă pe care și-au asumat-o (V. C.H.)

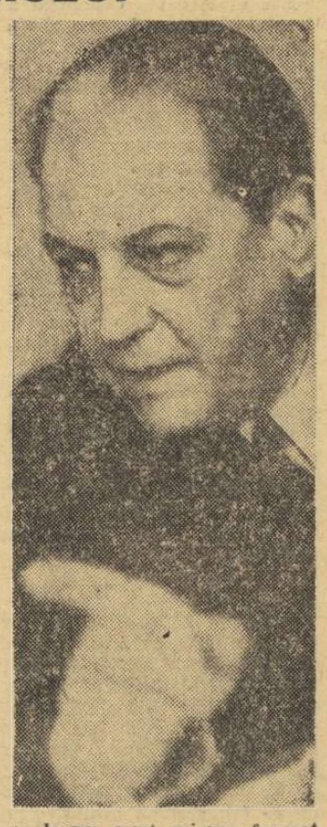

Kiki Cutter învingătoare la St. Gervais

Proba de slalom special din cadrul marelui concurs feminin de la Saint Gérvais a fost cîștigată de Kiki Cutter (S.U.A.) cu timpul de 92,58, urmată de schioarele franceze Ingrid Lafforgue — 93,04 și Florence Steurer — 93,17.

TELEX • TELEX

Rezultatele înregistrate în competițiile masculine europene de baschet: în „Cupa cupelor", Levski Spartak Sofia — Vichy 82—78 (36—36) — s-au calificat baschetbaliștii francezi, învingători în meciul tur cu 66—58; T.U. Istanbul — Lokomotiv Zagreb 82—75 (32—45) — s-au calificat iugoslavii, care cîștigaseră primul meci cu 96—82; în „C.C.E.", formația feminină Akademik Sofia a întrecut pe Clermont Ferrand cu 79—71.

■

Schiorul cehoslovac Jiri Raska a cîștigat manșa a doua a concursului de sărituri de la trambulină disputat la St. Moritz. El a totalizat 215,7 p (81 și 82 m), fiind urmat de Hoehnl (Cehoslovacia) — 206,9 p și de Schmidt (Elveția) — 206,4 p.

■

Tînăra înotătoare australiană Karen Moras (16 ani) a stabilit la Sydney un nou record al țării sale în proba de 400 m liber: 4:31,7. Marie Robins (15 ani) a obținut și ea o performanță de valoare internațională, parcurgînd 200 m delfin în 2:27,9.

■

În localitatea Le Clusăz au continuat întrecerile primului concurs european de schi, rezervat profesioniștilor. Proba de slalom special i-a revenit austriacului Zimmermann, care l-a întrecut în finală (s-au disputat manșe paralele) pe francezul Maurice cu 2—1.

■

Concursul internațional de sărituri desfășurat pe trambulina de la Zakopane a fost dominat de schiorii polonezi, ocupanți ai primelor 3 locuri: Pavliusiak 230,8 p (99,5+100,5 m), Danalj — 229,5 p și Przsibyla — 224 p.

■

Automobilistul american A.J. Foyt (de trei ori învingător la Indianapolis) a cîștigat cursa de 500 de mile de la Riverside (California), la bordul unei mașini „Ford Torino" cu media orară de 155,641 km. El a fost urmat de compatrioții săi Roger McCluskey (pe „Plymouth") și Roy Yarborough (pe „Ford Torino").

■

În campionatele de tenis „open" ale Australiei, Ashe l-a eliminat cu 17—15, 6—2, 6—3, pe Masters (Australia), iar Smith a dispus de australianul Brown cu 6—1, 8—6, 6—4. Alte rezultate: Crealy — Gardiner (Australia) 6—4, 10—8, 12—10; Lutz — Werren (Elveția) 6—1, 6—3, 6—1. Partida Pilici — Gorman s-a întrerupt la scorul de 6—3, 13—11. În proba masculină de dublu, Zednik, Kukal (Cehoslovacia) l-au întrecut pe americanii Neely, Dell cu 6—1, 6—3, 9—7.

TELEX • TELEX

Tiparul: I. P. „Informația", str. Brezoianu nr. 23—25, București

40368

PROLETARI DIN TOATE ȚĂRILE, UNIȚI-VĂ!

Redacția și administrația: str. Vasile Conta nr. 16, tel. 11.10.05, interurban 72 și 286. Telex sportrom buc. 180.

sportul

ZIAR AL CONSILIULUI NAȚIONAL PENTRU EDUCAȚIE FIZICĂ ȘI SPORT

4 pagini 30 bani

Anul XXV — Nr. 793 (6227) Sîmbătă 24 ianuarie 1970

Itinerariile tenismanilor noștri

ION ȚIRIAC ȘI ILIE NĂSTASE PLEACĂ ASTĂZI SPRE NEW-YORK

De azi, tenismani noștri fruntași sînt din nou la drum. Maeștrii emeriți ai sportului Ion Țiriac și Ilie Năstase pleacă pe ruta București — New York, pentru a da curs invitației de participare la sezonul de tenis „indoor" din Statele Unite. În acest important circuit de turnee internaționale pe teren acoperit, reprezentanții tenisului românesc vor face escale la Omaha, Philadelphia, Buffalo, Macon, Salisbury, Norfolk. Acest itinerar îi va aduce pînă în ultimele zile de iarnă, cînd teatrul lor de activitate își va muta sub alte orizonturi, în decorul tropical al Mării Caraibilor.

Ceilalți doi echipieri ai naționalei de tenis, maeștrii sportului Sever Dan și Petre Mărmureanu, vor intra în activitatea de turneu la mijlocul lui februarie, prin participarea la concursul pe teren acoperit de la Moscova. Ei urmează să plece apoi pe Riviera franceză.

Viorica Viscopoleanu:

„1969 — ANUL PESTE CARE AM TRAS CU BURETELE... 7 METRI ÎN '70!"

Reportajul prezent a început, de fapt, anul trecut, cînd, în febra unui raid întreprins în presimțirea Anului Nou, l-am solicitat Vioricăi Viscopoleanu proiectele sale pentru '70.

— **Le voi împărtăși după ce voi trece pragul acelui an,** îmi estompă ea elanul, făcîndu-mă totodată să înțeleg că, pe atunci, eram total inoportună.

Acum, fiind aflați în dimensiunile temporale ale altui an, Viorica mi se „predă" unei conversații de multe minute, minute splendide, în cursul cărora ea n-a uitat să motiveze tăcerea de atunci: **„Pentru mine, '69 a fost o povară. Un fel de haină de spini pe care abia așteptam s-o dezbrac, o obsedantă idee de care eram fericită să mă eliberez".**

Stupidul accident, survenit în ianuarie anul trecut, își prelungise ecourile pînă tîrziu, în plin sezon de concursuri, motiv pentru care atleta considera 1969 **UN AN FĂRĂ NOROC,** un an ce stătuse sub imperiul cifrei fatidice: **„Era al 13-lea an al activității mele și** — zîmbește nostalgic Viorica — **ghinionul nu m-a ocolit".**

Deși „europenele" din septembrie i-au conferit atletei medalia de argint, Viorica simțea că semnele de întrebare — ce-o chinuiseră tot anul, — nu erau definitiv excluse, că acele voci lăuntrice ce-i șopteau insinuant: **Mexicul a fost un pisc de pe care te-ai rostogolit și la care, de-acum înainte, o să privești cu o neputincioasă dorință,** nu pot fi, încă, înăbușite.

Cert, 1969 nu se voia un an de grație și obsesia atletei rămăsese, de acum, timpul. Se voia ieșită urgent din „închisoarea" lui 69, an peste care voia să tragă cu buretele. Aștepta să treacă hotarul lui '70, moment cînd, recordmana mondială, Viorica Viscopoleanu, aruncă pe masă proiectele:

7 METRI!

Credeam că anticipațiile sale vor fi temperate — sau cel puțin circumspecte — cifra pe care ar viza-o atleta fiind o cuminte ascensiune spre 6,60—6,70 m.

Vijelioasă — declanșare ce nu

Nușa MUSCELEANU

(Continuare în pag. a 8-a)

F.C. ARGEȘ — OLIMPIOS ACCRA (Ghana) 2—1 (1—0)

Fotbaliștii piteșteni au început turneul în Ghana evoluînd la Accra în compania formației locale Olimpios (locul 3 în campionatul de fotbal al Ghanei). După un joc spectaculos F. C. Argeș a terminat învingătoare cu scorul de 2—1 (1—0). Golurile au fost marcate de Jercan (min. 16), Roșu (min. 84) și, respectiv, Cobța (min. 77).

Duminică, F. C. Argeș va întîlni echipa națională a Ghanei.

Trimisul nostru special în Elveția, VICTOR BĂNCIULESCU, transmite:

ASTĂZI, PRIMELE 2 MANȘE ALE C.M. DE BOB 2 PERSOANE

TRAGEREA LA SORȚI: PANȚURU — ZANGOR Nr. 17

SAINT MORITZ, 23 (prin telefon). **Vineri la amiază, sorții au decis ordinea de start a celor 25 de echipaje care concurează, începînd de sîmbătă, la titlul mondial al echipajelor de bob 2 persoane. Iată care sînt numerele de concurs și componența fiecărui echipaj: 1. S.U.A. I (Sheffield — Howard), 2. S.U.A. II (Lamey — Huscher), 3. Cehoslovacia I (Pavlikovic — Smolik), 4. Suedia I (Hoeglund — Hoeglund), 5. R. F. a Germaniei II (Zimmerer — Utzschneider), 6. Canada I (Gehrig — Blakely), 7. Cehoslovacia II (Hora — Jech), 8. Franța II (Luiggi — Morda), 9. Spania II (Sagnier — Cano), 10. Franța I (Parisot — Monrazel), 11. Elveția II (Stadler — Schaerer), 12. Japonia II (Nagata — Kanayama), 13. Italia I (De Zordo — Frassinelli), 14. Austria II (Dellekarth — Gratl), 15. Marea Britanie I (Manclark — Balls), 16. Italia II (Vicario — Carlesso), 17. ROMÂNIA I (Panțuru — Zangor), 18. Elveția I (Caviezel — Candrian), 19. R. F. a Germaniei I (Floth — Bader), 20. Canada II (Sotrey — Hartley), 21. Austria I (Kaltenberger — Pichler), 22. Marea Britanie II (Hammond — Renon), 23. Spania I (Baturone — Rosal), 24. Suedia II (Eriksson — Nilsson), 25. Japonia I (Suzuki — Sato). Împărțirea pe manșe a ordinei de plecare este următoarea: manșa I 1—25; manșa a II-a 13—25, 1—12; manșa a III-a 25—1; manșa a IV-a 12—1. 25—13. Așadar, în ordinea manșelor, sportivii români vor avea ordinea de start 17, 5, 9, 21.**

...Și acum, să așteptăm marea confruntare!

★

INVITAȚII DE PRESTIGIU PENTRU BOBERII ROMÂNI

Valoarea boberilor români a fost, recent, confirmată, și prin cîteva invitații la competiții de prestigiu de peste hotare. Astfel, au fost invitați la „Memorialul Kennedy", (invitația a fost accpetată) care va avea loc la Lake Placid (S.U.A.), în zilele de 20 și 22 februarie, șase sportivi români (două echipaje de 2 și un echipaj de 4), iar la Sapporo, în Japonia, pe noua pistă care va găzdui în 1972 J.O. de iarnă, au fost invitate două echipaje de 2 persoane. Au mai fost invitate, la Marianske Lazne, în Cehoslovacia, două echipaje de 2 și unul de 4 persoane, între 11 și 15 februarie.

ÎNAINTEA MECIULUI DE BASCHET CU POLONIA-VARȘOVIA DIN RETURUL OPTIMILOR DE FINALĂ ALE „CUPEI CUPELOR"

STEAUA NU ARE DECÎT 8 JUCĂTORI VALIZI

Baschetbaliștii de la Polonia-Varșovia la cîteva minute după sosirea în Capitală

Foto: V. BAGEAC

Ieri, la ora prînzului, cursa regulată Varșovia — București a depus la Băneasa lotul echipei de baschet Polonia-Varșovia, care va evolua duminică după-amiază în Capitală în cadrul meciului-retur din optimile de finală ale „Cupei cupelor", cu Steaua. Oaspeții au și făcut apoi un prim antrenament în sala gazdelor din str. Plevnei, iar astăzi după-amiază au programat un nou antrenament în sala Floreasca.

În tabăra bucureștenilor frămîntările continuă, deoarece V. Gheorghe (serios gripat) vine să mărească lista indisponibilităților, astfel că echipa militară nu contează la ora actuală decît pe opt jucători valizi.

A fost stabilită și ora de începere a partidei: 18,30. Este foarte probabil ca studioul de televiziune să transmită în direct repriza secundă a acestei întîlniri.

Comisia F.I.B.A. a desemnat pentru acest joc arbitrii Nuren Demirdogen **(Turcia)** și Ferenc Hornyak **(Ungaria). Va fi prezent duminică seara în sala Floreasca și** Alexander Boșkov **(Bulgaria), cu funcția de comisar al F.I.B.A.**

ACEASTĂ LUME APARTE A BOBULUI...

Retrăiesc cu emoție clipele cînd, cu ani în urmă, la Cortina d'Ampezzo, din înălțimea tribunei cocoțată pe virajul Antelao ce precede spectaculosul Cristallo din Grande Esse, priveam fascinat — ca pe vremea copilăriei cînd virtuozii profesioniști ai „Zidului morții" din circurile de altădată ne ofereau acele clipe unice de senzații tari — la rostogolirea boburilor pe toboganul de gheață, așteptînd cu inima strînsă stingerea acelui zgomot tulburător care însoțește meteorii gheții și vocea descătușată de emoții a crainicei anunțînd: „Arrivo!"

Era la primul contact al lui Panțuru cu meandrele pîrtiei cortineze, cea care avea să-l lanseze nu peste mulți timp și tot cea care, în 1970, a fost mai puțin primitoare cu el. Și, cu toate că Hari Ene mă pregătise psihologic la plecarea din țară, senzațiile încercate și impresiile culese acolo erau copleșitoare. Căci, ce poate fi mai impresionant decît năpustirea cu peste 130 km la oră în culoarul de gheață vie, în vuietul infernal al carcasei metalice la bord cu doi sau patru tineri, adevărați cavaleri cuirasați, precipitîndu-se pe liniile drepte, zdrobiți de forța centrifugă, desprinzîndu-se cu o abilitate care ne taie respirația de capcanele acestui sport pe cît de dur, pe atît de exaltant pentru inimi mari ca ale lor. Căci ce poate fi mai emoționant decît această demonstrație simbolică a unității colective, a încrederii în cel de care ești lipit pentru cîteva clipe ce pot însemna totul sau nimic și în care nu numai energia care dezlănțuie caii putere, ci și comenzile sînt colective. Această lume aparte o bobului, a căror oameni au gestica simplă dar precisă și în privirile cărora mocnesc focul viu al sincerității și strălucirea de oțel a hotăririi, gata oricînd să-ți ofere prietenia, înțelegerea și devotamentul...

Mă veți întreba, pentru ce spun toate acestea? Poate pentru a-i înțelege mai bine pe boberi (mă veți iertа dacă nu am reușit), poate pentru a răspunde tuturor acelora cărora, după proba de două persoane a etapei cortineze, le-am citit în ochi și le-am desprins din vorbe dorința exacerbată a victoriei și numai a victoriei, care-i făcea să accepte atît de greu un insucces (aceiași pentru care locurile 1-2, ocupate anul trecut la „europene" și „mondiale", nu avuseseră o prea mare strălucire). Dar și pentru a ne reaminti că înfrîngerea reprezintă o încercare mai grea a caracterului decît victoria. Și nu mă îndoiesc că băieții noștri, al căror caracter a fost călit în cea mai dură forjă, cunosc aceasta și vor ști să treacă peste greutățile prezente, iar noi să fim convinși că, indiferent dacă pierd sau cîștigă, o fac cu fruntea sus, căci au conștiința datoriei împlinite, așa cum a făcut-o și celălalt tandem în tenis pe courtsurile de la Cleveland.

Îmi amintesc de o perioadă de loc depărtată dinaintea Jocurilor Olimpice de la Grenoble, cînd toate victoriile îi scăpau lui Killy, iar el se mulțumea să repete cu un surîs abia perceptibil care nu-i aparținea decît lui: „Noi nu cîștigăm de loc, dar știm prea bine că avem clasă". Iar această neștirbită încredere în el și echipierii săi l-a recompensat cu trei medalii olimpice.

Acum, în preajma „mondialelor" de la St. Moritz, de fapt principalul obiectiv al boberilor noștri, să fim alături de ei și la bine și la rău, să nu ne grăbim să tragem concluzii pripite, să ne păstrăm încrederea care nu ne va trăda niciodată și să nu uităm, așa cum spunea atît de plastic Petre Steinbach: „cine n-a avut în viață Waterloo-ul său?"

Ion MATEI

Turneul echipei naționale în Brazilia

Partida de debut, cu Cruzeiros, amînată!

Aflăm prin telefon, de la hotelul „Normandie" din Belo Horizonte, „cartierul general" al reprezentativei noastre de fotbal, în prima săptămînă a turneului sud-american, că partida cu Cruzeiros, programată pentru joi seara pe stadionul „Minerais" din localitate, nu s-a putut disputa din cauza ploii.

Întîlnirea a fost reprogramată, la aceeași oră, în seara zilei de vineri, în nocturnă — ceea ce ne împiedică însă, din cauza diferenței de fus orar, să publicăm rezultatul în ziarul nostru de astăzi.

SESIUNE DE COMUNICĂRI ȘTIINȚIFICE

Aspect din prima zi a lucrărilor

Ieri au început lucrările celei de a doua sesiuni de comunicări a Centrului de cercetări științifice al C.N.E.F.S. Au participat: tovarășul Anghel Alexe — președinte al C.N.E.F.S., tov. Emil Ghibu și Leon Teodorescu — vicepreședinți ai C.N.E.F.S., reprezentanți ai sectoarelor de specialitate din Ministerul Învățămîntului, cadre didactice din învățămîntul superior, activiști ai consiliilor județene pentru educație fizică și sport și ai federațiilor, specialiști de la Centrul de medicină sportivă și Institutul de Expertiză și Recuperare a Capacității de Muncă, directori ai liceelor cu program de educație fizică și școlilor sportive, precum și numeroși antrenori din cluburile sportive.

Lucrările sesiunii au fost deschise de tov. conf. dr. Emil Ghibu, după care au fost prezentate următoarele comunicări: Modelarea capacităților motrice (V. Dumitrescu); Particularitățile individuale ale sprinterului și elaborarea conținutului pregătirii sale (Claudia Simionescu, Aurelia Sîrbu); Analiza biomotrică în sportul de performanță (I. Maier); Analiza pregătirii halterofililor în lumina măsurărilor biomotrice (A. Ciortea, I. Maier); Selecția juniorilor în școala sportivă „Viitorul" (Rodica Șiclovan); Metode obiective în selecția fotbaliștilor (N. Petrescu); Problematica scutirilor medicale de educație fizică în învățămînt (V. Mazilu, C. Serpe); Analiza principalilor parametri morfologici ai sportivilor de înaltă performanță (C. Rădulț, A. Ionescu); Demografia echipelor naționale (A. Ionescu, C. Rădulț); Traseul școlar al sportivilor de înaltă performanță (Nicu Alexe și colaboratorii); Educația fizică și sportul în bugetul timpului liber al studenților (Alexandra Focșeneanu, Nicu Alexe); Pregătirea sportivă, activitate componentă a timpului liber al pionierilor clubului sportiv „Cutezătorii" (E. Wilk și colaboratorii); Manifestarea bioritmului emoțional în activitatea sportivă (Tatiana Huțuleac, Șt. Popescu).

Lucrările sesiunii continuă astăzi la orele 9,00 în sala de conferințe a Centrului de cercetări științifice (B-dul Muncii nr. 37—39).

ECHIPA R.F. a GERMANIEI PARTICIPĂ LA „TURUL ROMÂNIEI"

După Franța și Italia, o nouă federație — cea a R. F. a Germaniei — a anunțat Comisia centrală de organizare a celei de a XIX-a ediții a „Turului României" că va fi reprezentată la această întrecere internațională de reprezentativa sa.

DE LA TEORIE LA PRACTICĂ

● Proiectul de programă de educație fizică pentru școlile generale și licee în faza experimentului

de conf. univ. Ion ȘICLOVAN

Printre preocupările de seamă ale Ministerului Învățămîntului și ale Consiliului Național pentru Educație Fizică și Sport cu privire la îmbunătățirea în continuare a educației fizice școlare în anul 1969 s-a situat și problema principalului document ce stă la baza pregătirii fizice a tuturor școlarilor și anume, PROGRAMA DE EDUCAȚIE FIZICĂ. În acest sens, s-au organizat mai multe consfătuiri la care au participat cadre de specialitate cu îndelungată experiență în acest domeniu; I.E.F.S. a patronat, de asemenea, o sesiune de comunicări și referate care a fost axată exclusiv pe această temă: Ministerul Învățămîntului a aprobat ca studierea acestei probleme împreună cu alte aspecte majore ale educației fizice școlare să fie inclusă în planul de cercetări științifice al I.E.F.S., în care scop au fost stabilite colective de cercetători și, bineînțeles, mai multe școli experimentale, atît în Capitală, cît și în provincie. În prezent se întreprind ultimele măsuri organizatorice pentru desfășurarea experimentului. Ținînd seama de însemnătatea temei, de implicațiile ei pe plan organizatoric și metodic, înfățișăm în continuare unele probleme de bază ale proiectului de programă pentru școli generale și licee, exprimîndu-ne convingerea că factorii care au atribuții în direcția îmbunătățirii educației fizice școlare, profesorii de spe-

(Continuare în pag. a 8-a)

● Un sistem de pregătire fizică unitar și ascendent, implică realizarea integrală a prevederilor programei pentru fiecare ciclu al învățămîntului.

● Caracterul formativ al educației fizice școlare nu poate fi limitat numai la cultivarea unor valori biologice și de performanță individuală. Substanțialitatea sa este cu atît mai mare cu cît formează în rîndul masei elevilor capacitatea de a practica exercițiile fizice și sportul independent, în scopuri de fortificare a organismului, de destindere, de autodepășire.

● Eficiența educației fizice se măsoară, în primul rînd, prin indicii de sănătate fizică și morală, prin capacitățile sporite ale tineretului de a învinge oboseala fizică și nervoasă.

Discuții

AZI, REÎNTÎLNIRE CU BOXUL

După o perioadă destul de îndelungată, în care amatorii de spectacole pugilistice au stat departe de sportul iubit, iată că azi clubul sportiv Dinamo organizează prima reuniune de box a anului. Cu acest prilej, gazdele întîlnesc, într-o partidă devenită tradițională, pe vechii lor rivali de la Metalul București.

Gala, care va avea loc în sala Dinamo din șoseaua Ștefan cel Mare, cu începere de la ora 18,30, cuprinde cîteva meciuri de mare interes, în care se vor înfrunta boxeri cu frumoase cărți de vizită, mulți cu o bogată activitate internațională.

Cu această ocazie vor urca în ring, printre altele, perechile: Vasile Ivan — Constantin Ștefan, Paul Dobrescu — Gheorghe Popa, Antoniu Vasile — Gheorghe Voicu, Ion Györffi — Nicolae Enciu și Marin Constantinescu — Petre Cîmpeanu.

„OLIMPICII" AU SOSIT ÎN AUSTRALIA

Selecționata olimpică de fotbal a României a sosit, în cursul zilei de joi, la Sydney. De aici fotbaliștii români s-au deplasat la Adelaida, oraș în care își vor începe turneul celor 6 jocuri programate în Australia. După ce vor susține, la Adelaida, o primă partidă în compania selecționatei Australiei de Sud, „olimpicii" vor juca la Melbourne, Newcastle și Morwell.

„TRICOLORII" INVITAȚI ÎN MALTA ȘI PORTUGALIA

După calificarea echipei reprezentative de fotbal a României la campionatul mondial din Mexic, pe adresa federației noastre de specialitate sosesc numeroase adrese din străinătate, prin care „tricolorii" sînt invitați să susțină, în deplasare, interesante partide internaționale.

Astfel, FEDERAȚIA MALTEZA S-A DECLARAT ÎNCÎNTATĂ DE UN EVENTUAL MECI, MALTA — ROMÂNIA, DUPĂ REÎNTOARCEREA ECHIPEI NOASTRE NAȚIONALE DIN TURNEUL SUD-AMERICAN.

În ultimele zile, se remarcă cererea cunoscutei echipe Benfica Lisabona, CARE INTENȚIONEAZĂ PERFECTAREA UNEI ÎNTÎLNIRI AMICALE, LA LISABONA, ÎN COMPANIA PRIMEI NOASTRE REPREZENTATIVE.

Iată, fotbalul portughez, aproape inaccesibil pentru noi cu cîțiva ani în urmă, își deschide larg porțile pentru Dumitrache și compania...

Evident, „medaliile de bronz" de la Londra nu pot ulta, cu ușurință, eliminarea de la... București!

DE LA TEORIE LA PRACTICĂ

(Urmare din pag. 1)

cialitate, părinţii elevilor şi elevii înşişi, vor contribui prin sugestiile şi propunerile lor la rezolvarea pe un plan superior a conţinutului activităţii din aceste importante verigi ale sistemului nostru de educaţie fizică şi sport.

I. PREMISE

La baza elaborării proiectului de programă au stat următoarele idei călăuzitoare :

a) Elementele de conţinut ale educaţiei fizice a elevilor nu pot fi identice pentru toţi şcolarii, întrucît realizarea obiectivelor instructive ale educaţiei fizice, precum şi programarea componentelor acestui obiect de învăţămînt sînt determinate în mare măsură de condiţiile geografice şi de baza materială a şcolilor.

Nu se poate solicita predarea obligatorie a gimnasticii sportive, atîta timp cît nu există sala şi aparatele necesare şi nici nu ar fi indicat ca în timpul iernii, în şcolile care au condiţii propice pentru predarea schiului, patinajului, hocheiului etc., profesorii să opteze pentru programarea unor exerciţii şi jocuri evident artificializate, datorită desfăşurării lor în încăperi improprii scopului urmărit.

b) Diferenţierea în mai mare măsură a mijloacelor folosite pentru ridicarea nivelului pregătirii fizice a elevelor în raport cu băieţii. Trecuta perioadă a mixtării învăţămîntului a nesocotit în mare măsură particularităţile organismului feminin, or înlăturarea acestui neajuns implică nu numai sporirea mijloacelor menite să educe la eleve expresivitatea şi eleganţa mişcărilor, ritmul, într-un cuvînt, elementele gimnasticii moderne (artistice), ci chiar elaborarea de programe separate : pentru fete şi pentru băieţi.

c) Sporirea influenţei educaţiei fizice asupra dezvoltării indicilor morfologici şi funcţionali ai organismului, precum şi ai celor de motricitate generală (calităţi, priceperi şi deprinderi motrice) ţinîndu-se seama de faptul că sedentarismul nu numai că diminuează forţele fizice ale elevilor, dar favorizează şi creşterea numărului de deficienţe şi atitudini vicioase ale corpului. Corespunzător acestei stări de lucruri, proiectul de programă diminuează încărcătura informaţională a instruirii, acordînd prioritate însuşirii unor acţiuni motrice larg aplicative, conjugate strîns cu sporirea indicilor de viteză, îndemînare, rezistenţă şi forţă şi nicidecum memorizării unor structuri de mişcări limitate, cu un evident caracter didacticist.

d) Concomitent cu sporirea indicilor de motricitate generală să se asigure şi iniţierea elevilor în practicarea unor sporturi.

Din conceptul contemporan al educaţiei fizice, aşa cum o dovedeşte experienţa majorităţii ţărilor, nu pot lipsi elementele de bază ale unor sporturi. Şi aceasta nu pentru că sportul constituie pentru tineret un simplu „miraj", ci fiindcă, obiectiv vorbind, el dă substanţă educaţiei fizice, o modernizează, îi sporeşte valenţele sociale.

e) Îmbunătăţirea caracterului educativ al instruirii. Pornind de la premisa că exerciţiul fizic constituie un act voluntar şi că la baza efectuării lui stă mobilizarea voinţei şi conştienţa scopului, proiectul de programă include numeroase jocuri, recomandă de asemenea folosirea pe scară largă a întrecerilor. Corectitudinea, activitatea disciplinată, frumuseţea faptei şi a relaţiilor de conduită între elevi, dezvoltarea dragostei şi ataşamentului pentru colectiv, sînt atribute de seamă ale profilului moral ce trebuie să caracterizeze comportamentul şcolarilor, iar realizarea lui revine şi cadrelor de specialitate, concomitent cu urmărirea îndeplinirii obiectivelor instructive.

f) Formarea obişnuinţei de practicare independentă a exerciţiilor fizice şi sportului în scopuri de fortificare a organismului, de destindere sau competitive.

Includerea acestei cerinţe printre ideile călăuzitoare ce au stat la baza proiectului de programă, porneşte de la premisa necesităţii valorificării sociale a sistemului de cunoştinţe, priceperi şi deprinderi de mişcare însuşite de elevi de-a lungul lecţiilor, în sensul că atîta timp cît ele sînt exersate la „comanda" profesorului şi nu pătrund în viaţa cotidiană a şcolarului (sub forma gimnasticii de înviorare, a organizării utile a timpului liber etc.) caracterul concret, formativ, al educaţiei fizice rămîne în mare măsură discutabil. De fapt, prin realizarea acestei cerinţe, educaţia fizică primeşte şi semnificaţia unei activităţi sociale, pe lîngă cea de obiect de învăţămînt.

g) Îmbogăţirea formelor de organizare a instruirii elevilor, în scopul realizării trainice a obiectivelor educaţiei fizice.

Practica demonstrează faptul că realizarea conţinutului oricărei programe, fiei chiar minimală, nu poate fi dusă la bun sfîrşit numai prin intermediul lecţiilor de educaţie fizică, al căror număr săptămînal şi programarea în orarul şcolii prezintă încă unele deficienţe. De aceea, este necesar să fie optimizate şi alte forme organizatorice ale instruirii, ca de exemplu : momentul de educaţie fizică, la clasele mici ; pauza organizată ; amplasarea în incinta şcolii a unei aparaturi simple şi a unor materiale intuitive orientative, necesare practicării culturismului; darea unor teme pentru acasă, cu deosebire elevilor ce prezintă anumite deficienţe fizice şi atitudini deficiente. obezitate sau debilitate ; gimnastica de înviorare în internate etc.

Proiectul de programă recomandă cadrelor de specialitate să acorde o mare atenţie formelor sus-menţionate, multe din acestea căpătînd un caracter — să nu supere pe nimeni — de studiu individual, bineînţeles nu în sensul aglomerării bugetului de timp al elevului, ci ca activităţi nemijlocit legate de întărirea sănătăţii copiilor, de asigurarea echilibrului biologic şi spiritual al copiilor.

II. STRUCTURA PROIECTULUI PROGRAMEI

Complexitatea obiectivelor ce stau în faţa educaţiei fizice şcolare, caracterul obiectiv diversificat al organizării acesteia, potrivit bazei materiale, condiţiilor geografice, călăuzeşte spre concluzia includerii în programe a două categorii de mijloace : obligatorii şi la alegere. Sinoptic reprezentate, acestea ar fi următoarele :

	MIJLOACE	CL. I–IV F.	CL. I–IV B.	CL. V–VIII F.	CL. V–VIII B.	CL. IX–X F.	CL. IX–X B.	Liceu F.	Liceu B.
OBLIGATORII	A. Lecţii teoretice	—	—	×	×	×	×	×	×
	B. Exerciţii de dezvoltare fizică generală :								
	— Dezvoltarea musculaturii, mobilităţii şi stabilităţii articulaţiilor membrelor superioare, inferioare, a trunchiului şi a musculaturii abdominale ;	×	×	×	×	×	×	×	×
	— Formarea atitudinii corecte a corpului, prevenirea deficienţelor fizice, a atitudinilor deficiente şi combaterea obezităţii şi debilităţii ;	×	×	×	×	×	×	×	×
	— Armonioasa dezvoltare fizică prin culturism.	—	—	—	—	×	×	×	×
	C. Exerciţii de front şi formaţii	×	×	×	×				
	D. Exerciţii pentru formarea priceperilor, deprinderilor şi calităţilor motrice de bază :								
	— Mers şi alergare	×	×						
	— Sărituri	×	×	×	×				
	— Aruncări şi prinderi	×	×	×	×				
	— Jocuri dinamice	×	×						
	— Elemente acrobatice	×	×	×	×				
	— Elemente de gimnastică modernă.	×	—	×	—	×	—	×	—
	E. Iniţierea în tehnica unor probe atletice.	—	—	×	×	×	×	×	×
LA ALEGERE	F. Iniţierea în tehnica şi tactica de bază a următoarelor jocuri sportive : handbal, baschet, volei, fotbal, rugby, hochei, tenis de masă şi de cîmp.			×	×	×	×	×	×
	G. Iniţierea în tehnica unor sporturi individuale :								
	— schi	×	×	×	×	×	×	×	×
	— patinaj	×	×	×	×	×	×	×	×
	— înot	×	×	×	×	×	×	×	×
	— gimnastică sportivă	—	—	×	×	×	×	×	×
	— judo	—	—	—	—	×	×	×	×
	— lupte (trîntă).	—	—	—	—	×	×	×	×

Înţelegerea graficului de mai sus necesită următoarele precizări :

1) Mijloacele incluse la aliniatele A,B,C,D,E, sînt propuse a fi programate în toate şcolile, indiferent de condiţii, întrucît, pe lîngă eficienţa lor incontestabilă ele nu ridică nici un impediment de natură organizatorică.

2) Din cele 7 jocuri sportive, anual şi de asemenea pentru fiecare ciclu de învăţămînt (I–IV ; V–VIII ; IX–X ; clasele de liceu) vor fi programate maximum două, dintre care elementele unuia urmează a fi însuşite la nivelul prevederilor exprimate în programă, iar ale celuilalt, apropiat de cerinţele acesteia. În toate aceste şcoli jocurile respective se adaugă la cerinţele exprimate la aliniatele A, B, C, D şi E, constituind împreună cu acestea, volumul instructiv obligatoriu.

3) În şcolile în care există condiţii propice pentru predarea sporturilor individuale de la aliniatul G, se preconizează ca opţiunea să se facă numai pentru unul din cele menţionate, iar în toate aceste cazuri volumul instructiv obligatoriu va fi cel rezultat din cumularea prevederilor de la aliniatele A, B, C, D şi E, sportul individual pentru care s-a optat şi, de asemenea, un joc sportiv, la alegere. Cuprinderea unui joc sportiv în volumul instructiv obligatoriu, inclusiv în aceste şcoli, urmăreşte prevenirea pregătirii fizice unilaterale a elevilor şi însuşirea elementelor jocului ca atare.

Proiectul de programă este mult mai elastic, el caută să răspundă diversităţii de situaţii întîlnite în şcolile noastre şi, ceea ce este foarte important, asigură o independenţă sporită profesorului de specialitate, în sensul că acesta îşi poate alege mijloacele, mult mai adecvat condiţiilor şi posibilităţilor concrete în care îşi desfăşoară activitatea didactică.

Diversitatea mijloacelor prevăzute în proiectul de programă, implică selectarea judicioasă a acestora, inclusiv în funcţie de pregătirea cadrului de specialitate, de competenţa sa în domeniul respectiv, dar aceasta nu ridică probleme cu totul deosebite, mai ales că profesorii cu calificare superioară, în timpul studiilor efectuate, şi-au format o cultură de specialitate în toate disciplinele respective. S-ar părea că se ridică unele dificultăţi la clasele I–IV, dar prevederile incluse pentru aceşti elevi pot fi realizate, desigur mai anevoios, şi de cadrele încă necalificate.

III. SISTEMUL APRECIERII NIVELULUI DE PREGĂTIRE A ELEVILOR

Cunoscînd că notarea elevilor constituie o latură deosebit de importantă a activităţii didactice şi, de asemenea, că în domeniul educaţiei fizice şi sportului intervin în mare măsură aptitudinea elevilor, alături de unele scăderi ale randamentului fizic al unor tineri, determinate în multe cazuri de motive obiective, problema devine foarte complexă.

În orice caz, sîntem părtaşii ideii de a acorda profesorilor o mai mare independenţă în această direcţie, iar principalul criteriu să-l constituie cel al progresului realizat de elevi de-a lungul trimestrelor şi anilor de studiu şi nicidecum cel al capacităţii de performanţă. Sîntem împotriva atitudinii avangardiste, manifestate pe alocuri, corespunzător căreia notele 9 şi 10 nu pot fi obţinute decît de elevii-sportivi încadraţi în diferite echipe şi grupe competiţionale. De asemenea, considerăm că am complica lucrurile inutil, dacă pentru notarea elevilor s-ar preconiza însumarea şi apoi proporţionarea ponderii unor parametri referitori la datele antropometrice ale elevilor la nivelul performanţelor obţinute etc. S-au dovedit a fi depăşite şi actualele probe şi norme de control, cu atît mai mult cu cît unele din acestea sînt de-a dreptul nesemnificative.

În cadrul experimentului ne-am propune să efectuăm unele măsurători axate în principal pe testarea multilaterală a capacităţilor fizice ale elevilor. Testul preconizat pentru aprecierea capacităţilor fizice ale elevilor constă într-un complex de probe adecvat vîrstelor şi, în acelaşi timp, este orientat spre aprecierea forţei membrelor superioare, a celor inferioare, a musculaturii abdominale, a vitezei de deplasare, a rezistenţei, a motricităţii generale (prin intermediul unor parcursuri aplicative), a forţei şi detentei musculare (săritura în lungime şi în înălţime).

Prin înregistrarea valorilor randamentului elevilor cu ocazia trecerii probelor respective se vor putea aprecia, pe baze obiective şi multilaterale, indicii pregătirii fizice a elevilor şi, implicit, eficienţa educaţiei fizice în direcţia sporirii capacităţilor fizice ale tineretului. Centralizarea rezultatelor obţinute de un număr mare de elevi, ne va permite să întrevedem direcţiile în care trebuie orientată pregătirea elevilor şi să stabilim criterii orientative privind notarea elevilor.

Ne exprimăm convingerea că valoarea unui asemenea test va fi şi mai mare dacă el va fi experimentat mai mulţi ani. Aceasta, deoarece evidenţa rezultatelor obţinute de elevi în cadrul aceloraşi structuri de probe va oglindi, pentru profesori, evoluţia şi, totodată, influenţa calitativă a educaţiei fizice asupra dezvoltării capacităţilor fizice a copiilor de la an la an, iar pentru organele centrale, nivelul pregătirii fizice a tineretului şcolar şi inclusiv, calitatea muncii desfăşurate în această direcţie de către cadrele de specialitate.

CRESCENDO-UL CRAULIŞTILOR A RĂMAS IZOLAT

• DECALAJUL VALORIC SE MENŢINE LA PROBELE LUNGI • ABANDONURI CU TOTUL NEJUSTIFICATE • LISTELE CELOR MAI BUNI PERFORMERI AI ANULUI

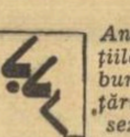

Analizînd evoluţiile celor mai buni înotători ai ţării în trecutul sezon competiţional vom recurge la o împărţire a acestora în trei categorii distincte.

Într-o primă grupă *vom menţiona pe acei sportivi care au marcat un progres vizibil în 1969 şi au avut o evoluţie constant bună de-a lungul întregului an. Lista lor începe cu Marian Slavic (trei noi recorduri naţionale, 5 titluri balcanice şi alte cîteva frumoase succese pe plan internaţional) şi continuă cu Agneta Şterner, Zeno Giurasa, Sebastian Cosmescu, Gh. Lupu (pregătiţi de prof. Gh. Dimeca). Carol şi Francisc Rolik (antrenor P. Lovas), Adalbert Covaci (antrenor I. Fothpal), Mihai Movanu (antrenor Al. Schmaltzer), Liviu Copcealău şi Liliana Dan (antrenor Cr. Vlăduţă), Anca Georgescu (antrenor S. Grinţescu), Anca Groza (antrenor M. Negrea) şi Zeno Opriţescu (antrenor O. Mladin). Deşi nu au mai repetat performanţele din 1968, V. Costa (care se menţine, totuşi, printre fruntaşii brasului european), P. Teodorescu şi D. Naghi au avut evoluţii meritorii şi în vara trecută, fiind oameni de bază ai echipelor naţionale.*

O a doua categorie *este alcătuită în linii mari de înotători mai tineri (E. Almer, M. Hohoiu, Cr. Stănescu, E. Hempel) cărora se adaugă consacrata noastră campioană Cristina Balaban. Ei au obţinut cîteva rezultate în concursurile din primăvară, demonstrînd un progres evident, dar datorită unor carenţe în pregătire nu au mai reuşit să repete aceste cifre.*

În sfîrşit, *dintr-un ultim grup fac parte acei sportivi, care nu numai că nu au mai progresat, dar au pierdut şi secunde preţioase faţă de timpii realizaţi în 1968. Este vorba de G. Moraru, Şt. Benedek, I. Miclăuş, H. Schier, Al. Băin, N. Tat, Zita Erdeli, Camelia Vijeu şi Nicoleta Ştefănescu.*

Îmbucurător este, îndeosebi, CRESCENDO-UL CRAULIŞTILOR şi acest lucru s-a reflectat direct în rezultatele echipei naţionale, superioare celor din 1968. *În schimb*, se înregistrează UN REGRES ÎNGRIJORĂTOR în domeniul brasului, *în probele de spate (feminin) şi delfin (masculin).* Dacă rezultatele pe distanţele de 100 m sînt în general mai apropiate de nivelul internaţional, ÎN REST, decalajul continuă să păstreze proporţii GREU DE RECUPERAT într-un viitor apropiat. *Principalele cauze trebuie căutate în lucrul cu totul necorespunzător (din punct de vedere cantitativ) pe care înotătorii noştri îl efectuează, mai ales în timpul iernii. Este bine ştiut că în S.U.A., R. D. Germană, U.R.S.S., şi de curînd în Spania, Ungaria, Japonia,* marii performeri parcurg zilnic distanţe mai mari de 10 kilometri, în timp ce sportivii noştri fruntaşi *(excepţie a făcut în anul 1969 doar grupul prof. Gh. Dimeca)* nu depăşesc 4—5 000 de metri.

Pe de altă parte, foarte mulţi dintre antrenorii noştri, citind opinii ale medicinei sportive, preferă de mai mulţi ani să afecteze în timpul iernii cîteva bune săptămîni pregătirii nespecifice, la munte, deşi în mod practic asemenea încercări nu au dat rezultate deosebite pînă acum. *Ni s-au servit argumente din cele mai ştiinţifice cum că, prin practicarea schiului şi a crosurilor prin zăpadă se încearcă dezvoltarea forţei şi rezistenţei sportivilor. Rezultatele însă, departe de a ne convinge, demonstrează exact contrariul: marea majoritate a performerilor, în frunte cu Slavic şi Sterner se dovedesc serios deficitari chiar la aceste capitole.* Iată, *aşadar*, o problemă care merită din plin toată atenţia specialiştilor din ţara noastră.

În fine, pentru a încheia rîndurile de faţă, dorim să mai atragem atenţia asupra unui fenomen deosebit de îngrijorător pentru activitatea înotătorilor de frunte. La sfîrşitul anului 1969, cîţiva dintre actualii şi foştii campioni şi recordmani ai ţării au anunţat retragerea din activitate. *Este vorba de Vl. Moraru, A. Şoptereanu, Anca Andrei, Edda Schuller, Cristina Stănescu, Gica Manafu, P. Teodorescu,* cu toţii aflaţi la vîrsta cînd îşi puteau îmbunătăţi încă cele mai bune performanţe. *Majoritatea invocă dificultatea obligaţiilor şcolare, dar argumentul (contrazis puternic de înotători fruntaşi ca V. Costa, Cr. Balaban, A. Covaci) ni se pare neconvingător. În orice caz, însă,* aceste exemple cu totul regretabile, avînd în vedere că cei citaţi au fost serios sprijiniţi de federaţia de specialitate în întreaga lor activitate, trebuie să constituie un prilej de analiză.

Adrian VASILIU

Publicăm în continuare listele celor mai buni performeri ai anului în piscine de 50 m:

MASCULIN — 100 m liber : M. SLAVIC (Steaua) 55,2, H. Schier (Ol. Reşiţa) 56,5, Vl. Moraru (Steaua) 56,6, Z. Opriţescu (C.S.M. Cluj) 57,5, I. Miclăuş (Şc. Sp. Sibiu) 57,7 ; **200 m liber :** SLAVIC 2:02,9, Vl. Moraru 2:04,1, S. Cosmescu (Steaua) 2:06,8, E. Almer (Şc. Sp. Reşiţa) 2:07,8, G. Götter (Steaua) 2:08,2 ; **400 m liber :** E. ALMER 4:27,3, M. Slavic 4:28,2, Vl. Moraru 4:29,0, S. Cosmescu 4:31,8, D. Naghi (Mureşul) 4:33,8 ; **1 500 m liber :** E. ALMER 18:01,3, D. Naghi 18:09,1, Fr. Rolik (Şc. Sp. Timiş.) 18:30,4, S. Cosmescu 18:36,9, G. Moraru (C.S.M. Cluj) 18:38,0 ;

100 m spate : Z. GIURASA (Steaua) 63,9, M. Hohoiu (Şc. Sp. Reşiţa) 64,7, T. Şerban (Dinamo) 64,7, Gh. Lupu (C.S. Şcolar) 65,1, Şt. Benedek (Mureşul) 65,2 ; **200 m spate :** Z. GIURASA 2:21,4, Şt. Benedek 2:22,8, M. Movanu (Şc. Sp. 2) 2:23,7, L. Copcealău (Din.) 2:24,1, Gh. Lupu 2:24,9 ;

100 m bras : V. COSTA (Polit. Timiş.) 69,1, A. Şoptereanu (Steaua) 70,9, P. Teodorescu (Steaua) 71,5, E. Hempel (Şc. Sp. 2) 74,5, I. Vlad (C.S.M. Cluj) 75,2 ; **200 m bras :** V. COSTA 2:33,5, P. Teodorescu 2:36,3, A. Şoptereanu 2:40,4, E. Hempel 2:40,5, G. Săruleanu (Steaua) 2:43,4 ;

100 m delfin : A. COVACI (Mureşul) 61,2, I. Miclăuş 63,5, M. Slavic 63,7, C. Rolik (Şc. Sp. Timişoara) 64,5, M. Haş (Steaua) 64,6 ; **200 m delfin :** A. COVACI 2:17,5, E. Almer 2:21,3, C. Rolik 2:21,3, L. Copcealău 2:23,7, Al. Băin (Ol. Reşiţa) 2:26,7 ;

200 m mixt : M. SLAVIC 2:18,2, P. Teodorescu 2:21,5, D. Naghi 2:23,6, L. Copcealău 2:24,9, Z. Opriţescu 2:26,0 ; **400 m mixt :** D. NAGHI 5:06,7, E. Almer 5:09,7, P. Teodorescu 5:11,4, N. Tat (Ol. Reşiţa) 5:14,[illegible], L. Copcealău 5:18,9.

FEMININ — 100 m liber : C. BALABAN (Dinamo) 65,4, A. Şterner (Steaua) 66,0, L. Dan (Din.) 66,5, A. Andrei (Şc. Sp. Reş.) 67,2, E. Schuller (Şc. Sp. 2) 67,4 ; **200 m liber :** C. BALABAN 2:20,8, L. Dan 2:23,8, A. Şterner 2:27,4, G. Sovago (C.S.M. Cluj) 2:27,6, D. Coroiu (Şc. Sp. Reş.) 2:28,5 ; **400 m liber :** C. BALABAN 4:58,2, D. Coroiu 5:10,0, L. Dan 5:15,8, L. Radu (Din.) 5:17,0, A. Şterner 5:17,0 ; **800 m liber :** D. COROIU 10:36,6, C. Balaban 10:48,6, L. Radu 10:50,[illegible], E. Ivescu (Din.) 10:53,8, A. Pupăzan (Din.) 10:54,6 ;

100 m spate : A. ANDREI (Şc. Sp. Reş.) 1:10,7, C. Kokay (Medic. Cluj) 1:14,3, M. Măzgăreanu (Şc. Sp. 2) 1:17,6, M. Petre (Steaua) 1:17,8, Z. Erdeli (C.S.M. Cluj) 1:18,2 ; **200 m spate :** A. ANDREI 2:38,2, C. Kokay 2:41,9, Z. Erdeli 2:47,3, M. Măzgăreanu 2:48,3, M. Petre 2:49,3 ;

100 m bras : C. STĂNESCU (Din.) 1:20,9, A. Georgescu (Din.) 1:22,2, A. Mihăescu (Din.) 1:2[illegible], G. Manafu (Steaua) 1:23,3, C. Vijeu (Şc. Sp. 1) 1:24,4 ; **200 m bras :** A. GEORGESCU 2:55,7, G. Manafu 2:57,9, A. Mihăescu 2:58,5, C. Stănescu (Din.) 3:00,7, R. Petruică 3:01,0 ;

100 m delfin : A. ŞTERNER 1:10,2, N. Ştefănescu (Rapid) 1:11,7, G. Cerbeanu (C.S. Şcolar) 1:11,9, A. Groza (Din.) 1:13,1, C. Vijeu 1:13,2 ; **200 m delfin :** A. ŞTERNER 2:35,4, A. Groza 2:40,2, G. Cerbeanu 2:41,8, N. Ştefănescu 2:45,0, M. Hahanu (Şc. Sp. 2) 2:49,0;

200 m mixt : C. BALABAN 2:38,2, A. Mihăescu 2:42,9, A. Groza 2:44,1, A. Andrei 2:45,9, C. Vijeu 2:47,0 ; **400 m mixt :** C. BALABAN 5:39,4, A. Groza 5:45,5, N. Ştefănescu 5:51,8, G. Cerbeanu 6:00,1, L. Radu 6:01,4.

AU LUNECAT SCHIFURI PE BÎTCA DOAMNEI

• Cea de a doua mare victorie a Garoafei Cantemir • Mai greu a fost cu selecţionarea cîrmăciţelor • Cel mai „forţos" băiat din barcă

Cînd nu se mai aştepta nimeni, cînd toată lumea credea că lucrurile se vor desfăşura conform tradiţiei, Garoafa Cantemir mări strocul şi, într-un superb efort, susţinut pînă la epuizare, ambiţioasa vîslaşă depăşi şi ultima ambarcaţie, trecînd victorioasă linia de sosire, înaintea unui valoros echipaj — campion european. Aceasta se întîmpla anul trecut, în vară, la Berlin, într-una din seriile marii Regate Grünau.

★

Cînd nu se mai aştepta nimeni, cînd toată lumea credea că lucrurile se vor desfăşura conform tradiţiei, Garoafa Cantemir mări strocul şi într-un efort susţinut, talentata canotoare trecu linia de sosire, depăşind multe ambiţii şi, mai ales, speranţe. Aceasta se întîmpla tot anul trecut, dar în toamnă, la Piatra Neamţ, pe lacul de acumulare numit Bîtca Doamnei.

★

Despre prima victorie a Garoafei s-au inserat, la timpul cuvenit, rînduri de laudă. Despre această a doua izbîndă a tinerei sportive, cronicarul ţine să consemneze următoarele...

Practic, sezonul nautic se încheiase, lotul nostru feminin de canotaj academic urmînd a intra în perioada fără emoţii a vacanţei. În vară, în toiul asprelor pregătiri, fetele fuseseră la Piatra Neamţ unde se antrenaseră pe oglinda tînărului lac de acumulare Bîtca Doamnei. Locul era neasemuit de frumos, apa proaspătă, limpede, ca şi privirile curioase ale puştimii ce venea să vadă lunecarea suplă a schifurilor pe unda rece a Bicazului. Către seară, cînd bărcile odihneau în rasteluri, cînd fetele trebăluiau pe lîngă ambarcaţii, pregătindu-le toaleta pentru a doua zi — cum spuneam, către seară, din „spirit gospodăresc", din dorinţa de a fi, poate, mai aproape de eroinele zilei — veneau şi codanele ce pînă atunci urmăriseră fulgerarea schifurilor, spre a da o mînă de ajutor sportivelor. După o săptămînă, Garoafa cunoştea numele tuturor celor ce începuseră să prindă drag de bărci, de rame, de canotaj. După o altă săptămînă, lotul plecă lăsînd într-adins patru bărci la Piatra Neamţ. Lăsînd şi cuvînt că cineva va reveni în curînd, pentru a împlini o veche dorinţă a organelor locale sportive : ÎNFIINŢAREA UNUI CENTRU DE CANOTAJ-JUNIORI LA PIATRA NEAMŢ.

Şi cea care a revenit, cea care s-a lipsit de vacanţă, a fost profesoara şi antrenoarea Garoafa Cantemir. În aşteptarea componentei noastre a lotului naţional de canotaj, clubul Ceahlăul terminase a ridica pe malul lacului hangarul pentru adăpostit bărcile. pontonul. Aşadar, cînd cei de la „Piatra" se aşteptau mai puţin, cînd lumea credea că lucrurile se vor desfăşura conform tradiţiei, Garoafa Cantemir măreşte strocul, trecînd victorioasă cu prima fetiţă în barcă, adică pe dubloul ei, acum ca antrenoare. A făcut, apoi, această „plimbare" cu încă vreo 20 de fete, după cum declară antrenoarea — toate cuminţi, talentate şi harnice. Multe din comuna apropiată Bistriţa, satul Doamna. Mai greu a fost cu „plusurile", cu cîrmăciţele. Acum, cînd totul s-a rezolvat, barca de 4 rame are ca stroc pe Lucica (voinică, foarte muncitoare, de o veselie molipsitoare în barcă), pe Veronica, *pe Coca şi, bineînţeles, plusul* — Victoriţa. *Despre cîrmăciţă se spune că s-a impus încă de la început, cînd a cerut antrenoarei să fie... prima în ordinea aşezării în schif! Două cuvinte şi despre barca de 4+1 visle :* Carmen *(stroc, bună schioară, cu un excepţional simţ al echilibrului),* Mariana *şi celelalte trei „L"-uri —* Lenuţa, Liliana *şi încă o dată* Lenuţa *(plusul, care după părerea antrenoarei, va face o frumoasă carieră sportivă pe acest post cheie).*

Cu fetele, cu selecţionarea viitoarelor canotoare, a fost ceva mai greu. Convinge-le întîi pe ele (nu prea se înghesuiau a se urca în barca cît abia poţi sta în ea), vorbeşte cu directorii şcolilor, cu părinţii. Cu băieţii, însă, lucrurile au mers rapid. Încă din vară, Panduru „mare" (Dumitru) ieşise — aşa, dintr-o simpatie — cu antrenorul Ion Bulugioiu, în barcă. Curînd a învăţat „meserie" şi schiful de 4 s-a completat cu Panduru „mijlociu" (Tudor), Panduru „mic" (Ion) şi Cătălin. Cooptarea lui Cătălin s-a făcut nu din pricină că bătrînul lăcătuş Gheorghe Panduru n-ar mai fi avut feciori pe lîngă casă. Propunerea de a trage şi Cătălin a justificat-o — principial şi obiectiv — chiar Panduru „mare" : E MAI FORŢOS DECÎT NOI TOŢI!

Cam aceasta ar fi, în mare, noua secţie de canotaj-juniori din Piatra Neamţ. Părerea Garoafei este că tinerii sportivi promit mult. Acum, însă, treburile au rechemat-o la lot. Va trebui să-i continue cineva migăloasa muncă. chiar în acest sezon cînd se pot face multe lucruri în sală. Şi preocupare din partea clubului Ceahlăul s-a dovedit a fi. Entuziasmul de început, însă, pare a mai fi scăzut. Cel puţin aşa lasă impresia. De aceea, tare ne temem că totul se va sfîrşi cu un „nereuşit experiment". Vezi fosta secţie de gimnastică, vezi insistenţele (zadarnice) ale antrenoarei pe lîngă club, de a obţine pentru secţie un echipament cît de cît adecvat, vezi greşita iluzie că federaţia va lăsa iar „intr-adins" nişte schifuri la Piatra Neamţ.

Cam acestea a avut cronicarul de consemnat în legătură cu cea de a doua mare victorie realizată de Garoafa Cantemir, anul trecut.

Vasile TOFAN

Mîine, la Bucureşti

CONCURS DE AUTOMOBILISM

Iubitorii sporturilor mecanice din Capitală au prilejul să asiste mîine, între orele 10 şi 14, la primul concurs de automobilism al anului, organizat de A.C.R. în colaborare cu Şcoala de şoferi amatori Bucureşti. Întrecerea, constînd într-o interesantă probă de îndemînare, va avea loc pe platoul din faţa sediului Consiliului Popular al sectorului 8 (bd. Banu Manta). În competiţie sînt înscrişi numeroşi automobilişti bucureşteni, printre care şi unii din titularii lotului naţional. Aceştia din urmă vor concura pe maşini R 8 Gordini, precum şi pe noile automobile Dacia 1100 S. În deschidere, elevi de la Liceul Ion Neculce şi membri ai cercului de automobilism de la Palatul Pionierilor vor face o demonstraţie de carting. Organizatorii ne-au comunicat că întrecerile vor avea loc în orice fel de condiţii meteorologice.

VIORICA VISCOPOLEANU

(Urmare din pag. 1)

ţine neapărat de optimism estival, ci de o cunoaştere a potenţialului şi de o anticipare a rezultatelor la care te pot conduce o muncă titanică şi un regim de viaţă spartan, V.V. STABILEŞTE : 7 METRI.

— E un ideal de activitate pe care mi-am propus să-l realizez în viaţa mea sportivă. VREAU SĂ FIU PRIMA FEMEIE DIN LUME CARE SĂ DOBOARE ACEASTĂ CIFRĂ. Este un gînd poate nebunesc, dar care-mi este nespus de drag — se confesează ea. Şi, Viorica adaugă : „Poate printr-o corelare cu anul 1970, 7 METRI SĂ SURVINĂ CHIAR ÎN CURSUL LUI".

Utopie la începutul conversaţiei, cifra comentată îmi devenea acum — prin fermitatea cu care şi-o apropia prezumtiva autoare — o tot mai palpabilă realitate.

TOTUL A PORNIT DE LA UN CROS ANONIM

Părăsim nirvana celor 7 metri şi ne întoarcem în timp. Derulăm banda pînă în 1957, moment cînd o descoperim pe firava Viorica într-un internat al Şcolii profesionale de confecţii Bucureşti ascultînd, alături de celelalte colege ale ei, o solicitare a profesoarei de educaţie fizică : „Mîine este crosul pe raion şi şcoala trebuie să fie reprezentată. Cine se înscrie ?"

Eleva care avea să deschidă lista participantelor era blonda retrasă — dar cu priviri aprige — Viorica Viscopoleanu, „temerara" care... nu sprintase pînă atunci o sută de metri, dar care acum, surpriză generală, trece prima linia de sosire. Este primul ei contact cu atletismul şi cu antrenorul Ion Vintilă, specialistul care-i asistase surprinzătoarea cursă şi-o „capturase" imediat pentru acest sport. Pe atunci, V. Viscopoleanu avea 18 ani, vîrstă considerată a fi mult prea înaintată — cînd vizezi înalta performanţă — pentru începuturile acestei dificile discipline.

Astăzi, palmaresul maestrei emerite a sportului, Viorica Viscopoleanu, înregistrează 6 locuri I la Jocurile Balcanice, poziţiile II şi V la campionatele europene, locul 5 la J.O. de la Tokio şi medalia de aur în Mexic, trofeul cucerit în urma unui senzaţional 6,82 m, rezultat ce reprezintă recordul mondial al probei.

ADEVĂRATELE ESENŢE

Drumul de la un cros anonim la strălucirea unui titlu olimpic — o evoluţie progresivă, ecou al marilor eforturi depuse în decursul a 12 ani, nu o explozie momentană a talentului, stinsă apoi definitiv şi iremediabil.

— La 18 ani, comentează ea, cînd alţii atinseseră culmile performanţei, eu nu intrasem încă în arenă. Cînd am hotărît, însă, să mă consacru acestei discipline, primul pact pe care l-am făcut a fost cu voinţa mea. Trebuia să fie maleabilă, ascultătoare, dar, în acelaşi timp, oţelită. Era necesar ca totul să graviteze în jurul acelui TREBUIE, cuvînt-angajament cu conţinutul lui atît de complex : să te supui, ani de-a rîndul, rigorilor muncii de performanţă, să-ţi temperezi nervii, să-ţi reduci conştient activităţile şi plăcerile colaterale, să învingi momentele dificile, să nu te laşi pradă succesului, să asculţi, să vrei etc.".

Elemente care, proporţional dozate şi supuse acelei incandescente temperaturi specifice înaltelor conştiinţe sportive, conduc — printr-o alchimie a succesului sportiv — la adevăratele ESENŢE.

Iar acel 6,82 m, realizat de săritoarea română pe Estadio Universitario, reprezintă, într-adevăr, una din cele mai tari ESENŢE.

ÎNCERC RELANSAREA NUMELUI

Coborîm din sferele teoriei, la practica imediată. Zilele viitoare, atleta Viorica Viscopoleanu se va afla la startul unui concurs internaţional ce reprezintă primul contact, al anului, cu principalele adversare de pe continent. Dificultăţii, generată de valoarea concurentelor, i se adaugă inevitabila şovăire a celui ce încearcă să cucerească reduta după cîteva căderi consecutive.

— S-ar putea ca primul start să nu fie un succes, comentează realist atleta. Sînt după o prelungită convalescenţă fizică şi morală şi, după o perioadă în care am insistat puţin pe pregătirea specifică, prioritate avînd pregătirea fizică.

Apoi, privind în timp, completează : **„Eforturile şi toată atenţia îmi rămîn, însă, îndreptate spre prima lună a primăverii, timpul europenelor de sală de la Viena, campionate, cu ocazia cărora VREAU SĂ-MI RELANSEZ NUMELE".**

★

Proiecte temerare ca propriile-i lansări peste pragul de lungime.

Gînduri îndrăzneţe pentru a căror materializare stă gir oţelita voinţă a atletei.

REZULTATE VALOROASE ÎN COMPETIŢIA DE SELECŢIE LA TIR CU AER COMPRIMAT

Pe poligonul Dinamo din Capitală se desfăşoară un concurs de selecţie în vederea „Cupei Europei", competiţie care va avea loc la probele de puşcă şi pistol cu aer comprimat (Polonia, 20—22 februarie).

În prima zi s-au înregistrat următoarele rezultate : **armă 40 f, poz. în picioare : femei :** 1. Veronica Stroe 382 p (nou record republican, v.r. Mariana Borcea 379 p), 2. Mariana Antonescu 367 p, 3. Edda Baia 355 p, 4. Ana Goreti 354 p, 5. Georgeta Şerban 344 p ; **bărbaţi :** 1. Şt. Caban 371 p, 2. P. Şandor 371 p, 3. M. Ferecatu 368 p, 4. Şt. Tamaş 365 p, 5. Gh. Vasilescu 362 p ; **pistol 40 f, băieţi :** 1. N. Bratu 382 p (nou record republican, v.r. G. Maghiar 380 p), 2. L. Giuşcă 373 p, 3. D. Iuga 372 p, 4. I. Tripşa 370 p, 5. M. Roşca 370 p.

Întrecerile continuă azi, de la ora 9, pe acelaşi poligon.

După concursul speranţelor olimpice

CÎND LIPSEŞTE BUSOLA PREGĂTIRII

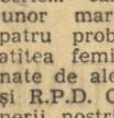

Drumul spre consacrare al tinerilor patinatori de viteză din ţara noastră trece, de cîţiva ani, prin concursul speranţelor olimpice, competiţie de prestigiu, unde, de regulă, încep să se scrie... cărţile de vizită ale unor mari performeri. Cele patru probe masculine şi tot atîtea feminine au fost dominate de alergătorii din U.R.S.S. şi R.P.D. Coreeană, cu care tinerii noştri sportivi nu se pot măsura încă, din cauza unor factori obiectivi, lipsa unei piste artificiale grevînd cel mai mult progresul patinatorilor români. Cu toate acestea, Roxana Salade, în vîrstă de 15 ani, autoarea unui record naţional la Berlin, merită un sincer „bravo" iar Gh. Varga, L. Coroş şi L. Schreithofer o strîngere de mînă, pentru că au reuşit să se claseze, la unele probe, înaintea unor adversari din Cehoslovacia, Ungaria şi Polonia. Cum s-au comportat ceilalţi juniori români ? Răspunsul la această întrebare ni l-a dat un martor ocular al întrecerilor de la Berlin, arbitrul Valeriu Marchievici, conducătorul delegaţiei române.

— Mulţumitor Rodica Nimereală, Sanda Bărbulescu şi Laurenţiu Căplescu şi foarte slab Ecaterina Szakacs şi Adriana Pleşean. Cu excepţia Roxanei Salade, după părerea mea evoluţiile juniorilor noştri nu reflectă adevăratele lor posibilităţi. Rodica Nimereală, Gh. Varga, L. Coros şi alţii fiind capabili de rezultate superioare.

— Ce argumente aveţi pentru susţinerea acestei afirmaţii ?

— După primele două probe, toţi se resimţeau în urma efortului depus, fiindu-le teamă să mai alerge cursele lungi. De altfel, Elisabeta Szakacs n-a mai putut lua startul în proba de 3000 m. Şi un alt exemplu : în proba de 5000 m, Gh. Varga avea la un moment dat vreo 300 metri avans în lupta directă cu polonezul V. Piczman şi totuşi a pierdut cursa la sosire.

— Să înţelegem că lotul republican de juniori n-a avut la bază o pregătire temeinică ?

— Da. Cred că antrenorii nu au o busolă în munca de creştere a juniorilor, că s-a neglijat programul din timpul verii, că s-a intrat pe gheaţă cu o insuficientă pregătire fizică.

— Dacă spunem că antrenorul lucrează asupra elevului său...

— Acesta-i adevărul. Se pare că antrenorii nu pot (sau se complac în această situaţie) învinge rezistenţa unor patinatori, ce-i drept talentaţi, care cred că vor ajunge la performanţe, ocolind drumul anevoios, dar obligatoriu, al pregătirii asidue pe... uscat.

Sperăm că aceste păreri avizate asupra comportării reprezentanţilor noştri la concursul speranţelor olimpice vor determina majoritatea cadrelor tehnice în abordarea unor forme de antrenament menite să faciliteze pregătirea optimă a viitorilor performeri.

Traian IOANIŢESCU

„CUPA SPERANŢELOR" LA SCHI FOND

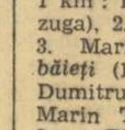

Zilele trecute s-a desfăşurat la Azuga cea de a doua etapă a „Cupei speranţelor" la schi fond. Iată primii clasaţi pe categorii de vîrstă : *fete* (10—12 ani) — 1 km : 1. Dalila Cristescu (Azuga), 2. Rita Crivăţ (Azuga), 3. Maria Erdely (Azuga) ; *băieţi* (10—12 ani) 2 km : 1. Dumitru Crivăţ (Azuga), 2. Marin Telegescu (Azuga), 3. Ion Pinţoi (Azuga) ; *fete :* (13—14 ani) 2 km : 1. Viorica Stoica (Buşteni) 2. Coralia Gherhoianu (Azuga), 3. Maria Strămăturaru (Azuga) ; *băieţi* (13—14 ani) 3 km : 1. Marin Teleanu (Azuga), 2. David Popa (Azuga), 3. Cornel Potroanghel (Azuga) ; *fete* (15—16 ani) 3 km : 1. Maria Tocitu (Teşila), 2. Rodica Culman (Azuga), 3. Gabriela Opraiescu (Azuga) ; *băieţi* (15—16 ani) 5 km : 1. Cristian Dicianu (Azuga), 2. Stelian Pinţoi (Azuga), 3. Viorel Chivu (Teşila).

GH. IRIMINOIU, coresp.

UNDE MERGEM ?

SIMBATA

BOX : Sala Floreasca, ora 18,30: Dinamo — Metalul.

ATLETISM : Sala „23 August", de la ora 10 : Concursul republican al studenţilor.

DUMINICA

BASCHET : Sala Floreasca, ora 18.30 : Steaua — K.K.S. Polonia Varşovia („Cupa Cupelor").

FOTBAL : Terenul Politehnica, ora 10 : Sportul studenţesc — D.R.T.A.

ATLETISM : Sala „23 August" de la ora 10: Concursul republican al studenţilor.

AŢI VĂZUT

MOARTEA LUI DANTON

de GEORG BÜCHNER

la TEATRUL BULANDRA ?

DINAMO BUCUREȘTI ÎN R.D. GERMANĂ

Sîntem informați că echipa de fotbal Dinamo București a acceptat invitația forului de specialitate din R. D. Germană de a întreprinde — între 16 și 23 februarie — un scurt turneu în această țară.

Dinamo București urmează să susțină trei partide, la Berlin, Magdeburg și Rostock, în compania unor echipe de primă categorie, al căror nume nu a fost încă comunicat.

Dinamo Bacău — în așteptarea viitoarei adversare din „C.E.T."

După o scurtă, dar necesară vacanță, dinamoviștii băcăuani (cu excepția lui Ghiță și Dembrovschi, plecați cu lotul național în Brazilia) se reunesc astăzi pentru reluarea pregătirilor în vederea returului campionatului și a participării la jocurile programate în sferturile de finală ale „Cupei europene a tîrgurilor". Minuțiosului control medical la care vor fi supuși în cursul zilei de azi toți componenții lotului dinamovist, îi va urma, duminică, primul antrenament. În continuare, programul de pregătire, pe care ni l-a făcut cunoscut antrenorul principal, Valeriu Neagu, prevede antrenamente zilnice în aer liber, cu durată și intensitate crescînde. Pînă la 1 februarie, ele se vor desfășura la Bacău, după care, pentru circa 12 zile, întregul lot se va deplasa în stațiunea Slănic-Moldova. În partea a doua a lunii februarie, băcăuanii își propun efectuarea unui turneu în străinătate.

Așa cum este el alcătuit, programul ni se pare judicios, realizarea lui la un nivel calitativ superior fiind de natură a asigura echipei din Bacău acumulările necesare pentru prezentarea sa la un potențial ridicat în viitoarele confruntări interne și internaționale.

Fără îndoială, obiectivul cel mai important al băcăuanilor, în perioada imediat următoare, îl constituie participarea lor la sferturile de finală ale „C.E.T.". După succesul pe care l-au avut pînă acum în această competiție, este de așteptat ca ei să confirme în continuare prestigioasa performanță realizată, să se comporte la fel de onorabil ca și în meciurile anterioare. Desigur, misiunea lor a devenit, în prezent, foarte grea, fiindcă — indiferent de rezultatul tragerii la sorți din 29 ianuarie — oricare din celelalte șapte echipe rămase în întrecere, fie că se va numi Arsenal, Internazionale sau Anderlecht, va constitui pentru ei un adversar extrem de redutabil. Dar dacă, pe baza experienței pozitive de pînă acum, avem temei să credem că băcăuanii vor ști din nou să se ridice la înălțimea răspunderii ce le revine, că se vor pregăti cu conștiinciozitate și vor face tot ceea ce este posibil pentru reprezentarea cu cinste a fotbalului românesc în această fază superioară a unei competiții continentale, în aceeași măsură putem spera că ei vor beneficia de întregul sprijin de care au nevoie într-o asemenea împrejurare. Firește, acest sprijin trebuie să survină, în primul rînd, din partea federației, care își va face o datorie de onoare din a contribui la asigurarea celor mai bune condiții de pregătire singurei echipe de club românești promovate în turul al IV-lea al unei competiții europene. Problema care se pune îndeosebi, în afara asistenței tehnice pe parcursul perioadei pregătitoare, este aceea ca federația să ajute echipa băcăuană, în perfectarea unui turneu peste hotare, în luna februarie, turneu care, ca și cel efectuat în Liban înaintea meciului retur cu Kilmarnock, va fi de un real folos dinamoviștilor în pregătirea lor. Chiar dacă, în organizarea acestor turnee, federația se conduce după criteriul obiectiv al locului ocupat în clasament, credem că Dinamo Bacău este la ora actuală mai îndreptățită — în comparație cu alte echipe clasate înaintea ei — să susțină cîteva jocuri de verificare în compania unor formații străine. De asemenea, considerăm oportun ca măcar acum, în pragul sferturilor de finală ale „C.E.T.", antrenorului Valeriu Neagu să i se faciliteze cunoașterea, printr-o documentare la fața locului, a echipei ce va fi desemnată de sorți ca adversară a elevilor săi.

Fără îndoială, pentru realizarea acestor deziderate vor fi necesare anumite cheltuieli, dar nu este cazul să invocăm tocmai acum motivul economiilor. Merită, totuși, să încercăm!

C. FIRĂNESCU

Both solicitat de Dinamo București

Sîntem informați că Dinamo București dorește să-l legitimeze pe fotbalistul Both, care în prezent se află cu echipa olimpică a României în turneu în Australia.

Clubul bucureștean a obținut dezlegarea de la echipa Olimpia Satu Mare pentru acest jucător.

La Bacău:

Simpozion pe teme de fotbal

În cadrul ciclului de conferințe pe teme sportive al Universității populare din Bacău, duminică 25 ianuarie, la ora 10,00, va avea loc la Casa de cultură din localitate un simpozion dedicat fotbalului. Vor lua cuvîntul, cu acest prilej, antrenorul federal Dinică Schileru, antrenorul Rudy Wetzer și ziaristul Constantin Firănescu.

Simpozionul va fi urmat de proiectarea unui film sportiv.

CARNET DE VACANȚĂ

Cu V. Husa despre Chimia Suceava

— Vă rugăm să ne vorbiți despre pregătirile echipei dumneavoastră, care desigur au început de mult.

— Desigur — ne răspunde V. Husa, antrenorul echipei Chimia Suceava — încă de la 9 ianuarie. Perioada pregătitoare am împărțit-o în 3 etape. Prima, de readaptare la efort, e pe sfîrșite. De la 29 ianuarie vom intra în cea de a doua etapă (pînă la 15 februarie) cînd se va pune accentul pe pregătirea fizică și tehnică specifică. Ultima am împărțit-o la rîndul ei în două sub-etape. Între 15—28 februarie vom efectua un turneu, probabil în împrejurimile Oradei, unde vom susține 6—8 jocuri de verificare și omogenizare și, în sfîrșit, pînă la 15 martie, la Suceava, unde vom susține mai multe întîlniri amicale cu diferite echipe din campionatul județean sau din diviziile C și B (Minobrad Vatra Dornei, Foresta Fălticeni, Știința Bacău, Ceahlăul Piatra Neamț).

— Aveți ceva noutăți în lot?

— Da. Este vorba de trei juniori din pepiniera proprie: Regulschi, Căldăruș și Vasîlcovschi, care, prin cele arătate pînă acum, au dovedit că merită această încredere.

— În încheiere, vă rugăm să ne spuneți cîteva cuvinte despre felul urmărit de echipa dv. în acest campionat.

— Nimic deosebit: un loc în primele șase. Aceasta pentru că, la fel ca Progresul București, acum ne pregătim și pentru... viitorul campionat, cînd vrem să cîștigăm seria. De altfel, cu gîndul la divizia A, am hotărît să înființăm chiar de pe acum și o echipă de tineret-rezerve, care va activa în campionatul județean, în locul unei formații care s-a retras la sfîrșitul turului.

D. V.

Gloria Bistrița și-a reluat antrenamentele

Divizionara C, Gloria Bistrița și-a început de cîteva săptămîni pregătirile în vederea noului sezon. Conducerea asociației a perfectat mai mult meciuri de verificare, dintre care menționăm pe cele cu Minerul Baia Mare, A.S. Armata Tg. Mureș și C.F.R. Cluj. Antrenorul *Titi Popescu* are la dispoziție următorul lot: *Bocșa, Bartha, Cristea, Chereches, Pădureanu, Citu, Rusu, Pantelimon, Greabu, Treabă, Moldovan, Mureșan, Ciocan, Dine, Zgîncă, Ciurdăreanu, Drăgoi* și *Ichim*.

I. TOMA — coresp.

Start cu... stîngul la Torpedo Zărnești

Componenta seriei a VIII-a a diviziei C, Torpedo Zărnești, și-a început de la 6 ianuarie pregătirile sub conducerea antrenorului *Gh. Marinescu*.

Întreaga perioadă de pregătire se va desfășura în localitate, urmînd să se susțină și 10 jocuri amicale cu Măgura Codlea, Carpați Brașov, Chimia Făgăraș, Metrom Brașov, Steagul roșu Brașov etc. Lotul a fost îmbogățit prin promovarea cîtorva juniori: *Pop, Petrescu* și *Moldovan*.

De semnalat că prezența jucătorilor la antrenamente este nesatisfăcătoare.

CONSTANTIN CHIRIAC
coresp.

Chimia Rm. Vîlcea și-a reluat pregătirile... fără antrenor!

Posesoarea „lanternei roșii" a seriei a II-a a diviziei B, echipa *Chimia Rm. Vîlcea*, a început pregătirile în vederea returului campionatului în ziua de 5 ianuarie... *fără antrenor*. Deocamdată antrenamentele sînt conduse de un colectiv stabilit ad-hoc: prof. *N. Dinescu, Tr. Popa* și veteranul echipei, portarul *V. Sanda*. În programul de pregătire stabilit s-a prevăzut o perioadă de „ozonificare" la Voineasa și cîteva partide de verificare cu Lotrul-Brezoi, Oltul C.I.L., Flacăra-Horezu, Unirea Drăgășani, F.C. Argeș-tineret, Universitatea Craiova.

Diriguitorii fotbalului vîlcean intenționează să organizeze un turneu (cu speranța că va deveni tradițional) dotat cu *„Cupa Cozia"* la care să participe două echipe din divizia A și două divizionare B. În sfîrșit, cîteva noutăți în lotul Chimiei: *Chivu* (U.T.A.), *Pană* (Steaua-tineret), *Săbiescu* (C.F.R. Caransebeș), *Oprea, Pintilie* și *Zărnic* (juniori).

N. BARBU, arbitru de fotbal

Petroliștii continuă pregătirile la Sinaia
Foto: Ion POPESCU — Ploiești

Și noi ne pregătim...

Într-o scrisoare trimisă redacției, M. Bădulescu, secretarul colegiului arbitrilor de fotbal al județului Bihor, ne informează că și arbitrii orădeni și-au reluat activitatea. Astfel, în fiecare săptămînă au loc antrenamente pentru pregătirea fizică și sînt organizate ședințe în care se discută pe marginea regulamentului de joc.

De asemenea, în ziua de 22 ianuarie a fost deschis un curs de arbitri.

CONSFĂTUIREA ANTRENORILOR CENTRELOR DE COPII ȘI JUNIORI

În zilele de 25—28 ianuarie, complexul sportiv „23 August" din Capitală va găzdui cea de a II-a Consfătuire a antrenorilor centrelor de copii și juniori.

Despre această consfătuire, tovarășul Ion Alexandrescu, secretar al Federației române de fotbal, ne-a declarat: **„Acțiunea se înscrie pe linia preocupărilor federației de a crește productivitatea centrelor de copii și juniori. Consfătuirea va cuprinde două părți distincte. În prima — la care au fost invitați și președinții secțiilor de fotbal ale cluburilor și asociațiilor pe lîngă care funcționează centrele — se va face o amplă analiză a activității desfășurate și se vor stabili măsurile ce urmează a fi aplicate pentru îmbunătățirea muncii în cele 38 de centre de copii și juniori.**

Cea de a doua parte va fi de fapt o consfătuire metodică, în care se va preciza linia orientativă în pregătirea copiilor și juniorilor în mod diferențiat, pe vîrstă și particularități individuale. Cu acest prilej vor fi prezentate mai multe referate. Voi aminti cîteva dintre subiectele ce urmează a fi expuse: „Însemnătatea dirijării și modelării antrenamentelor" (I. Șiclovan), „Dezvoltarea fizică multilaterală — baza îmbunătățirii calităților fizice specifice" (N. Petrescu), „Jocul și sarcinile postului" (V. Economu), „Particularități morfo-funcționale ale grupei de 16—18 ani; selecția și pregătirea" (Gh. Ola, C. Ardeleanu și G. Dumitrescu), „Caracterul complex al antrenamentului și mijloacele folosite" (V. Bălușiu — Cluj), „Igiena efortului pe grupe de vîrstă" (dr. M. Georgescu). În afara discuțiilor, în programul consfătuirii s-a prevăzut și prezentarea unor lecții practice. Acestea vor fi conduse de foștii jucători internaționali Apolzan, V. Zavoda, P. Moldoveanu și antrenorul M. Rotărescu".

IN PRIMUL MECI AL TURNEULUI DE JUNIORI DE LA VIAREGGIO:

STEAUA — INTERNAZIONALE

După cum am mai anunțat, marți va părăsi Bucureștiul reprezentativa de juniori a României care, începînd de la 31 ianuarie, ne va reprezenta — sub titulatura Steaua București — la marele turneu internațional de la Viareggio.

Organizatorii turneului au stabilit următoarele patru grupe: Fiorentina, Partizan Belgrad, Bayern München și Vicenza — în grupa A, Internazionale, Dukla Praga, Atalanta și STEAUA — în grupa B, Juventus Torino, Boca Juniors Buenos Aires, Roma și Rijeka — în grupa C, în sfîrșit, Milan, C.S.K.A. Praga, Benfica și Torino — în grupa D.

Juniorii români vor debuta în competiție întîlnind pe Internazionale Milano, într-un joc dublu, la 31 ianuarie, la Lucca, și 1 februarie, la Montecatini.

E SUFICIENT, CÎND AI 18 ANI, BROȘOVSCHI?

O sumară fișă sportivă ar preciza: Ladislau Broșovschi, 18 ani, fundaș și mijlocaș stînga la U.T.A., titularizat în prima formație chiar în anul dobîndirii de către aceasta a titlului de campioană națională, internațional de juniori.

Se poate spune că anul 1969 a fost startul lui Broșovschi ca sportiv de performanță. **Gh. Ola, antrenorul echipei reprezentative de juniori, îl considera un autentic reprezentant al noului val, în timp ce antrenorul său, N. Dumitrescu, își exprima încrederea în foarte tînărul său jucător, promovîndu-l în prima echipă într-o perioadă decisivă pentru cîștigarea campionatului cînd,** de altfel, **Broșovschi a și evoluat la înălțimea așteptărilor, obținînd printr-o constantă comportare o medie a notelor peste 8.**

La începutul actualului campionat a pornit „lansat", notat cu 8 și 7 în primele două etape ca să culmineze apoi cu un decar după o excelentă partidă contra Crișului, cînd a fost cel mai bun jucător de pe teren; a alergat atunci 90 de minute într-un ritm susținut, a deposedat fără greșeală, a fost prezent cînd în linia mediană, deschizînd cu precizie în adîncime, cînd infiltrîndu-se periculos în atac, deși era fundaș. Și ziarele, care începuseră deja să-i dea atenție, l-au situat acolo unde jocul său de atunci îl merita. Dar, a urmat o suită de note mediocre: 6—5—6, o zvîcnire (doi șeptari, consecutiv) și după o etapă ca jucător de rezervă, deși echipa avea nevoie atunci de forțe proaspete, nota corigentului: 4.

Cel ce semnează acest articol vă mărturisește că nota acordată atunci lui Broșovschi l-a făcut să-și amintească cît de mult s-a bucurat transmițînd în seara meciului cu Crișul nota maximă, întrevăzîndu-l atunci pe juniorul Broșovschi în primul lot reprezentativ al țării. Și a regretat căderea, nu atît pentru marea discrepanță a notărilor — și premianții pot avea momente de... minimă — cît pentru prea rapida confirmare a unor critici care-i imputau lui Broșovschi ancorarea prematură în rada îngîmfării, a mulțumirii de sine, a comodității. Cîți ani are Broșovschi? 18! Atunci ce caută în această radă a cărei singură ieșire nu duce spre valurile înalte ale performanței, ale adevăratei consacrări valorice, ci spre mediocritate? Acolo unde, de altfel, se și află acum, la mai puțin de un an de la promițătorul său debut.

L-am văzut zilele trecute la antrenamentele echipei arădene. Avea cîteva kilograme în plus, nu zvicnea de loc în prima linie, **nu lăsa să se întrevadă de fel virsta celui mai tînăr jucător al lotului,** ba mai mult, **atunci cînd antrenorul Reinhardt nu era cu ochii pe el, în sala de forță, BROȘOVSCHI... CHIULEA, în timp ce alături de el, Lereter (37 de ani!), trăgea cu ghearele și cu dinții!** Ni s-a părut, deci, firesc, să-l întrebăm pe acest neobosit jucător ce părere are despre involuția tînărului său coechipier. **„Broși a început să creadă că succesul vine de la sine, că acesta nu se sfîrșește niciodată. N-a vrut să plece urechea la cei care-i spuneau că se poate termina repede dacă nu muncește serios. Eu nu l-am văzut la nici un antrenament suplimentar. Chiar și faptul că a uitat modestia debutului, înainte de a se fi consacrat ca titular, spune ceva...**" Petescu, prezent la discuție, subscrie integral acestei opinii, în timp ce antrenorul Reinhardt ne oferă și alte explicații: **„Broșovschi a încetat de o bună perioadă de timp, să se considere un ucenic, în formare. Prea repede s-a autoplasat în rîndul jucătorilor consacrați, păstrîndu-și doar un singur atu: o viață extrasportivă ordonată. Aceasta, este, desigur, o calitate la un tînăr jucător, dar insuficientă atunci cînd abandonezi efortul perseverent la antrenamente, orice aspirație pe planul realizării profesionale. Meseria nu-l mai interesează, iar fotbalul îl trăiește de azi pe mîine. ACESTA SĂ-I FIE IDEALUL, LA 18 ANI?"**

Aceeași întrebare i-o punem și noi lui Broșovschi. N-am făcut-o la Arad pentru că ne-am temut de niște vorbe goale, de circumstanță. Nici acum nu solicităm angajamente, ci doar un gînd asupra perspectivei sale. Pentru că, prea multe „stelițe" nu apus înainte de a răsări cu adevărat...

Paul SLAVESCU

PROGRAMUL RETURULUI CAMPIONATULUI DIVIZIEI B — SERIA A II-a, EDIȚIA 1969—1970

ETAPA A XVI-A, 15 MARTIE 1970
Minerul Baia Mare—Ripensia Timișoara
C.S.M. Reșița—C.F.R. Arad
Metalurgistul Cugir—Olimpia Oradea
Metalul Tr. Severin—Minerul Anina
Chimia Rm. Vîlcea—C.S.M. Sibiu
Electroputere Craiova—Olimpia Satu Mare
Vagonul Arad—Metalul Hunedoara
C.F.R. Timișoara—Gaz metan Mediaș

ETAPA A XVII-A, 22 MARTIE
Olimpia Oradea—Vagonul
Gaz metan—Chimia
Minerul Anina—Minerul Baia Mare
Olimpia Satu Mare—C.F.R. Timișoara
Metalul Hunedoara—Metalul Tr. Severin
Ripensia—C.S.M. Reșița
C.S.M. Sibiu—Metalurgistul
C.F.R. Arad—Electroputere

ETAPA A XVIII-A, 29 MARTIE
Metalurgistul—Metalul Hunedoara
Olimpia Satu Mare—Minerul Anina
C.F.R. Arad—Ripensia
C.S.M. Reșița—Metalul Tr. Severin
C.F.R. Timișoara—Olimpia Oradea
C.S.M. Sibiu—Vagonul
Electroputere—Chimia
Minerul Baia Mare—Gaz metan

ETAPA A XIX-A, 5 APRILIE
Chimia—C.F.R. Arad
Olimpia Oradea—Minerul Baia Mare
Metalul Hunedoara —C.S.M. Reșița
Vagonul—C.F.R. Timișoara
Minerul Anina—C.S.M. Sibiu
Gaz metan—Olimpia Satu Mare
Ripensia—Metalurgistul
Metalul Tr. Severin—Electroputere

ETAPA A XX-A, 12 APRILIE
C.S.M. Sibiu—C.S.M. Reșița
Metalul Tr. Severin—Ripensia
Minerul Baia Mare—Metalurgistul
Chimia—Metalul Hunedoara
Vagonul—Olimpia Satu Mare
C.F.R. Timișoara—C.F.R. Arad
Electroputere—Minerul Anina
Gaz metan—Olimpia Oradea

ETAPA A XXI-A, 19 APRILIE
Minerul Baia Mare—Electroputere
Metalurgistul—Chimia
Ripensia—Vagonul
C.F.R. Arad—Metalul Tr. Severin
Metalul Hunedoara—Olimpia Oradea
Minerul Anina—Gaz metan
C.S.M. Reșița—C.F.R. Timișoara
Olimpia Satu Mare—C.S.M. Sibiu

ETAPA A XXII-A, 26 APRILIE
Metalul Tr. Severin—Olimpia Satu Mare
C.F.R. Timișoara—Minerul Baia Mare
Gaz metan—C.S.M. Sibiu
Chimia—Minerul Anina
Electroputere—Metalurgistul
Metalul Hunedoara—C.F.R. Arad
Vagonul—C.S.M. Reșița
Olimpia Oradea—Ripensia

ETAPA A XXIII-A, 3 MAI
Olimpia Oradea—Chimia
C.S.M. Reșița—Minerul Anina
Vagonul—C.F.R. Arad
C.S.M. Sibiu—Metalul Hunedoara
C.F.R. Timișoara—Ripensia
Minerul Baia Mare—Metalul Tr. Severin
Olimpia Satu Mare—Metalurgistul
Electroputere—Gaz metan

ETAPA A XXIV-A, 10 MAI
Minerul Anina—C.F.R. Timișoara
Gaz metan—Vagonul
C.S.M. Sibiu—Minerul Baia Mare
Chimia—Metalul Tr. Severin
C.F.R. Arad—Olimpia Oradea
Metalurgistul—C.S.M. Reșița
Metalul Hunedoara—Electroputere
Ripensia—Olimpia Satu Mare

ETAPA A XXV-A, 17 MAI
C.S.M. Reșița—Olimpia Oradea
Electroputere—Ripensia
Metalul Hunedoara—Minerul Anina
C.F.R. Timișoara—C.S.M. Sibiu
Olimpia Satu Mare—Chimia
Metalul Tr. Severin—Gaz metan
Metalurgistul—C.F.R. Arad
Vagonul—Minerul Baia Mare

ETAPA A XXVI-A, 24 MAI
Ripensia—Metalul Hunedoara
Metalul Tr. Severin—Metalurgistul
Chimia—C.F.R. Timișoara
C.F.R. Arad—Gaz metan
Minerul Anina—Vagonul
Olimpia Oradea—C.S.M. Sibiu
Minerul Baia Mare—Olimpia Satu Mare
C.S.M. Reșița—Electroputere

ETAPA A XXVII-A, 31 MAI
Olimpia Satu Mare—C.F.R. Arad
Minerul Anina—Olimpia Oradea
Vagonul—Metalurgistul
C.S.M. Sibiu—Electroputere
Chimia—C.S.M. Reșița
Gaz metan—Ripensia
C.F.R. Timișoara—Metalul Tr. Severin
Minerul Baia Mare—Metalul Hunedoara

ETAPA A XXVIII-A, 7 IUNIE
Metalul Hunedoara—C.F.R. Timișoara
Metalul Tr. Severin—C.S.M. Sibiu
Ripensia—Chimia
Metalurgistul—Gaz metan
C.F.R. Arad—Minerul Anina
C.S.M. Reșița—Minerul Baia Mare
Electroputere—Vagonul
Olimpia Oradea—Olimpia Satu Mare

ETAPA A XXIX-A, 14 IUNIE
Vagonul—Chimia
Metalul Hunedoara—Gaz metan
Olimpia Oradea—Metalul Tr. Severin
Minerul Baia Mare—C.F.R. Arad
C.S.M. Reșița—Olimpia Satu Mare
C.S.M. Sibiu—Ripensia
Minerul Anina—Metalurgistul
C.F.R. Timișoara—Electroputere

ETAPA A XXX-A, 21 IUNIE
Gaz metan—C.S.M. Reșița
Electroputere—Olimpia Oradea
C.F.R. Arad—C.S.M. Sibiu
Ripensia—Minerul Anina
Metalul Tr. Severin—Vagonul
Metalurgistul—C.F.R. Timișoara
Chimia—Minerul Baia Mare
Olimpia Satu Mare—Metalul Hunedoara

N.R. Federația română de fotbal ne figurează în evidența sa sub numele de **Ripensia** *pînă în prezent nu a fost adresată nici o sesizează că echipa timișoreană continuă să* **Politehnica,** *aceasta ca urmare a faptului că solicitare oficială de schimbare a titulaturii.*

Interesîndu-ne la clubul timișorean am aflat cu surprindere că abia ieri aveau loc convorbirile pentru definitivarea materialelor cerute de altfel prin prevederi regulamentare.

Întrucît echipa timișoreană poartă totuși de aproape jumătate de an — după cum se vede neoficial — numele de Ripensia, noi l-am păstrat ca atare în programul returului campionatului diviziei B (seria a II-a), sperînd că oficializarea acestei titulaturi va surveni cît mai curînd.

MUNCĂ INTENSĂ LA OLTUL SF. GHEORGHE

În ziua de 14 ianuarie, antrenorul echipei Oltul Sf. Gheorghe, **Mircea Boriceanu,** a dat startul pregătirilor în vederea reluării campionatului. Toți jucătorii sînt animați de dorința de a avea o comportare cît mai bună în retur. În cea de a doua parte a perioadei de pregătire Oltul Sf. Gheorghe va susține 10 partide de verificare.

Gh. BRIOTA, coresp.

CUPON DE CONCURS

Numele și prenumele: . . . . . .
. . . . . .
Adresa: . . . . . .
. . . . . .

1. CE ECHIPE VOR OBȚINE CALIFICAREA PENTRU SFERTURILE DE FINALĂ (reamintim: din fiecare grupă se califică primele DOUA CLASATE)?

GRUPA A . . . . . .
GRUPA B . . . . . .
GRUPA C . . . . . .
GRUPA D . . . . . .

2. CE ECHIPĂ VA CÎȘTIGA CAMPIONATUL MONDIAL?

. . . . . .

V-AȚI DEPUS BULETINELE LA PRONOSPORT?

Dacă nu ați făcut aceasta, nu neglijați participarea la concursul Pronosport de mîine care cuprinde meciuri interesante și echilibrate din campionatul italian.

Publicăm mai jos programul concursului Pronosport nr. 5 din 1 februarie 1970: I. Bari — Brescia; II. Fiorentina — Lanerossi; III. Internazionale — Roma; IV. Juventus — Sampdoria; V. Lazio — Cagliari; VI. Napoli — Torino; VII. Palermo — Bologna; VIII. Verona — Milan; IX. Atalanta — Foggia; X. Catania — Arezzo; XI. Como — Mantova; XII. Livorno — Varese; XIII. Reggiana — Perugia.

● Începînd de la 6 februarie a.c. se introduce o NOUĂ FORMULĂ TEHNICĂ la tragerile LOTO obișnuite.

Se vor atribui săptămînal: autoturisme „DACIA 1100", „MOSKVICI 408", „SKODA 1000 MB" la alegerea participantului, excursii în URSS pe itinerarul București — Kiev — Soci (cca 15 zile), excursii în CUBA cu avionul (cca 14 zile), premii în numerar de valoare variabilă și premii fixe în bani.

Rețineți! Pentru prima dată se cîștigă cu 3 numere din toate cele 16 numere extrase la extragerile I și a II-a.

Amănunte în agențiile LOTO-PRONOSPORT.

LOTO — PRONOSPORT

LOTO

NUMERELE EXTRASE LA TRAGEREA DIN 23 IANUARIE 1970

Extragerea I: 15 81 23 79 46 3 73 10 41 58 82 28
Fond de premii: 656 860 lei.

Extragerea a II-a: 37 81 80 44
Fond de premii: 332 136 lei.

BULETIN C.M.

AL OPTULEA LOC ÎN GRUPA B ESTE, ÎN CONTINUARE, VACANT

• CANDIDEAZĂ ŞI BULGARIA

Federația română de hochei a luat ieri legătură telefonică cu dl. J. F. Ahearne, președintele I.I.H.G. Aflăm de la forul suprem al hocheiului că oficialitățile italiene n-au răspuns încă la adresa ce le-a fost înaintată, privind participarea echipei „azzurrilor" în grupa B a campionatului mondial.

Situația rămîne, așadar, incertă. După cum am mai anunțat, în cazul cînd Italia nu va putea lua parte la turneul secund al competiției, locul ei revine formației Ungariei. Prevăzătoare, federația bulgară de specialitate a făcut cunoscut, de pe acum, Comitetului de organizare că este dispusă să-și trimită echipa în grupa B, dacă Italia sau Ungaria nu o vor dori.

LOTUL REPREZENTATIV S-A ÎNAPOIAT ÎN CAPITALĂ

Programul lotului nostru de hochei, care a efectuat un stagiu de pregătire la Opava, în Cehoslovacia, s-a modificat. Jucătorii s-au înapoiat în țară ieri (în loc de sîmbătă, cum fusese prevăzut). Echipa manifestă o excelentă stare de sănătate.

Luni, **reprezentativa pleacă la Galați pentru a lua parte la jocurile „Cupei București".** Apoi, **pregătirea va continua în țară.**

Federația intenționează să programeze două meciuri de verificare cu formații (puternice) de club din Cehoslovacia.

Asupra programului selecționatei apasă semnul de întrebare al patinoarului din București. Oricum, în jurul datei de 7 februarie este nevoie ca gheața să fie utilizabilă spre a permite îndeplinirea în condiții optime a planului propus.

„Eurovision" în tratative cu L.I.H.G.

Euroviziunea și-a exprimat dorința de a transmite în direct aspecte de la întrecerile grupelor C și B ale campionatului mondial de hochei.

În momentul de față, după cum ni se comunică de la Londra, societatea duce tratative cu L.I.H.G. pentru stabilirea clauzelor financiare ale contractului.

VICO RIGASSI LA BUCUREȘTI!

La Biroul de presă al campionatului au început să sosească acreditări pentru ziariștii care vor urmări întrecerile grupelor B și C ale campionatului mondial.

Pînă acum cifra record o deține Elveția, care a anunțat prezența a 11 REPREZENTANȚI AI PRESEI, printre ei aflîndu-se și cunoscutul radioreporter VICO RIGASSI. Din R. F. a Germaniei au sosit cereri de acreditare pentru 7 ziariști (3 reporteri de radio), din Danemarca 5, din Iugoslavia 3. Lista este, în continuare, deschisă.

Biroul de presă s-a îngrijit să asigure colegilor de peste hotare cele mai bune condiții de lucru. La patinoarele din București și Galați se vor instala telexuri, cabine telefonice, telefoane personale (la cerere), cabine de radio și televiziune.

Oaspeților li se pregătește, de asemenea, un atractiv program extrasportiv: turul orașelor București și Galați, vizitarea muzeelor, locurilor istorice, a monumentelor de cultură, spectacole de folclor susținute de cele mai reputate ansambluri românești.

Rubrică redactată de Valeriu CHIOSE

ECHIPA S. U. A. VA JUCA CONFORM PROGRAMULUI

Federația de hochei a S.U.A. a comunicat organizatorilor grupei B a C.M. că echipa sa va juca meciurile conform programului stabilit.

Inițial, forul american își exprimase dorința de a începe competiția cu o zi mai devreme, pentru a putea pleca din București la 4 martie. Astfel, jocul S.U.A. — Elveția, programat din acest motiv la 23 februarie, se va desfășura — conform graficului — în ultima zi a turneului la 5 martie.

SITUAȚIA LA PATINOAR

Aseară, jumătate din tavanul de tablă ondulată al patinoarului „23 August" era montat. Constructorii promit, pînă la sfîrșitul săptămînii viitoare, acoperirea halei.

În paralel, se lucrează la instalația electrică, la montarea mantinelelor și a geamurilor laterale. Este, de asemenea, foarte acută încheierea lucrărilor la cele opt vestiare.

Speranțe... Speranțe...

AGENDĂ GĂLĂȚEANĂ

Și după „botezul" inaugurării, lucrările continuă cu intensitate la patinoarul artificial din Galați. Ieri au fost montate instalațiile de telex și de telefon ce vor fi puse la dispoziția ziariștilor.

De asemenea, **sînt avansate construcțiile unei tribune suplimentare** (din țevi metalice) **care să permită unui număr cît mai mare de spectatori vizionarea întrecerilor grupei C a campionatului mondial.**

Vitrinele magazinelor din oraș se află și ele sub semnul competiției. Meșteri iscusiți au confecționat din zahăr, hîrtie colorată și polistiren figurine, bibelouri... dulci, hocheiști în miniatură și o machetă a patinoarului artificial.

PE GHEAȚĂ ȘI PE ZĂPADĂ

- **FREI PE LOCUL I LA KRANJSKA GORA**
- **MICHELE JACOT ȘI ECHIPA FRANȚEI — LIDERE ÎN „CUPA MONDIALĂ"**
- **HORST QUECK ÎNVINGĂTOR LA KLINGENTHAL**

Concursul internațional de schi de la Kranjska Gora (Iugoslavia) a continuat cu desfășurarea probei masculine de slalom special. Victoria a revenit sportivului elvețian Peter Frei, în vîrstă de 23 de ani, cronometrat în cele două manșe cu timpul total de 116,88 (60,57+56,51). Pe locurile următoare s-au clasat Hans Bjorge (Norvegia)—117,35, Dumeng Giovanoli (Elveția)—117,48 și Christian Neureuter (R. F. a Germaniei) — 117,83. **SCHIORUL ROMÂN DAN CRISTEA a ocupat locul 32 cu 124,04.**

După desfășurarea probei feminine de slalom din cadrul concursului internațional de schi de la Saint Gérvais în clasamentul „Cupei Mondiale" conduce Michèle Jacot (Franța) cu 136 p. urmată de Françoise Macchi (Franța)—104 p. și Florence Steurer (Franța)—96 p. Pe națiuni conduce Franța cu 1 014 p. Austria are 423 p. iar S.U.A.—349 p.

Concursul de sărituri, desfășurat pe trambulina de la Klingenthal (R.D. Germană) s-a încheiat cu victoria schiorului Horst Queck (R.D. Germană), care a totalizat 217,7 p. (87,5 și 92,5 m). Pe locurile următoare s-au clasat compatrioții săi R. Schmidt—212,7 p, H. Schmidt-207,8 p și sportivii sovietici Napalkov—203,7 și Belousov—203,7 p. Pe echipe, competiția a revenit R. D. Germane cu 638,2 p. urmată de U.R.S.S.—607,1 p.

Kiki Cutter (S.U.A.), ocupanta locului I, primește (foarte) călduroase felicitări de la reprezentantele Franței, Ingrid Lafforgue (stînga) și Florence Steurer (dreapta), a doua și, respectiv, a treia clasată în slalomul special de la St. Gérvais

Telefoto: A.P.-AGERPRES

Norvegianul Dag Fornaess, patinatorul de 21 de ani, care anul trecut a uimit lumea sportivă promovînd de la rolul de outsider la cel de campion mondial, atacă de azi și titlul continental, pe inelul de gheață de la Innsbruck

Foto: NORSK TELEGRAMBYRÅ

PANORAMIC SPORTIV EXTERN

Și de data aceasta panoramicul va acorda zeului-fotbal doar... trimiterea la rubrica de specialitate, de altminteri mai încărcată ca oricînd în raport cu perioada, după cum, și de data aceasta, va acorda sporturilor gheții și zăpezii primatul minihebdomadarului.

Mai întîi — bobul. Și aici concurența rubricii se dovedește prea puternică. De altfel, o incursiune de amănunt în valoarea boberilor români, în calculul șanselor mari pe care le au de a ocupa locuri de frunte, a dragostei cu care sînt urmăriți, chiar și aprecieri asupra forței adversarilor lor, s-ar dovedi superflue. Iar **pentru că astă-seară, la St. Moritz, Panțuru & Comp. asaltează din nou treptele podiumului la Campionatele Mondiale, ne limităm la un din inimă „SUCCES, BĂIEȚI!"**

În continuare, schiul alpin se menține în primele linii ale luptei pentru cel mai mare interes de public. Și chiar dacă apele au început să se limpezească în clasamentele „Cupei Mondiale", școala franceză și reprezentanții ei dovedind că ștafeta supervedetelor Killy și Marielle Goitschel s-a preluat în condiții apropiate de perfecțiune, suflul campionatelor lumii de la Val Gardena se face simțit prin diferențe din ce în ce mai mici, de ordinul sutimilor de secundă, în clasamentele numeroaselor mari întreceri internaționale.

Încă de la începutul sezonului numele candidaților la medalii s-au afirmat: Michèle Jacot, Françoise Macchi, Ingrid Lafforgue, Florence Steurer (Franța), Barbara Cochran, Kiki Cutter (S.U.A.), Patrick Russel, Jean-Noel Augert (Franța), Dumeng Giovanoli (Elveția), Gustavo Thoeni (Italia), Karl Schranz (Austria) — iată plutonul de vedete din care cel puțin jumătate au șansele teoretice cele mai mari. Iar dacă schioarele de peste Ocean nu sînt acompaniate în lista noastră de austriece, în pofida faptului că Austria devansează formația S.U.A. în clasamentul „Trofeului Evian", asta este și pentru că americancele sînt oarecum izolate, în timp ce echipa austriecelor e mai omogenă. Omogenă, dar... fără succese!

Din agenda săptămînii vă amintim în primul rînd două concursuri de anvergură, ambele conținînd în „Cupa Mondială" și anume: renumitul Arlberg—Kandahar și „3—Tre" — „Cele trei zile" de la Madonna di Campiglio. Apoi — o a doua... Madonna, situată însă în Vermont (S.U.A.), de „Cupa Park City" (Utah—S.U.A.), de marele concurs de la Pamporovo (Bulgaria), de „Zilele franco-elvețiene" de la Morgins-Chatel, de slalomul în nocturnă de la Bad Wiessee (R.F. a Germaniei) și de „Marele Premiu de la Vars".

IN COMPETIȚIILE EUROPENE DE BASCHET

În „Cupa cupelor" (optimi de finală) Jiskra Svit (Cehoslovacia) a fost întrecută pe teren propriu de Standard Liège cu 81—72 (44—42). Învingători și în primul joc (101—67), belgienii s-au calificat. În aceeași competiție, Fides Neapole a dispus de Maccabi Tel Aviv cu 91—62 (41—37) și s-a calificat, iar H.K.T. Helsinki a pierdut pe teren propriu returul cu Juvendud Badalona: 81—86 (46—48). Spaniolii, învingători în meciul tur cu 82—63, s-au calificat.

În sferturile de finală (grupele masculine) ale „C.C.E." s-au înregistrat următoarele rezultate: Racing Bell Malines — Akademik Sofia 80—73 (39—32); Real Madrid — Slavia Praga 93—80 (52—41) — ambele în grupa A; T.S.K.A. Moscova — Steaua Roșie Belgrad 105—92 (50—44); Ignis Varese — A. S. Villeurbane 96—70 (50—31) — în grupa B.

BIATLONIȘTII FRUNTAȘI SE PREGĂTESC PENTRU CAMPIONATELE LUMII

PREDEAL, 23 *(prin telefon)*. Cei mai buni biatloniști ai țării, componenții loturilor de seniori și de tineret care se pregătesc în vederea Campionatelor Mondiale de la Oestersund (Suedia), s-au întrecut vineri pe pîrtia Poliștoacă din Predeal. S-a disputat o ștafetă de 3×7,5 km (cu cîte două trageri la balonașe), care a scos în evidență reale progrese, mai ales în ceea ce privește alergarea pe schiuri. În legătură cu tragerea, se cuvine însă menționat faptul că sportivii nu s-au acomodat încă cu noul tip de muniție și aceasta constituie, deci, direcția spre care trebuie să se îndrepte acum atenția antrenorilor. Iată rezultatele tehnice: 1. A.S.A. Brașov I (Mîrzea, Cimpoia, Carabela) 1h 39:53 (1 penalizare); 2. Dinamo I (Țeposu, Szabo, Vilmoș) 1h 40:51 (1); 3. A.S.A. Brașov II (Fontana, Cercel, Soiu) 1h 48:35 (6); 4. Dinamo II. (Horga, Olteanu, Șovăială) 1h 50:38 (5).

CAROL GRUIA, coresp.

sportul în lume

GYULA GROSICS — PREȘEDINTELE UNUI CLUB SPORTIV DIN UNGARIA

Pe Gyula Grosics, fostul portar al reprezentativei ungare de fotbal, îl poți întîlni la Budapesta într-un birou de pe strada Lenin. Aici își desfășoară zilnic activitatea în noua sa funcție, aceea de președinte al clubului „Volan". Clubul acesta, care funcționează pe lîngă Ministerul Transporturilor, se bucură de o frumoasă reputație, avînd în țară nu mai puțin de 17 asociații sportive.

Dar înainte de a vă reda o scurtă conversație cu Grosics, voi face pentru cititorii mai tineri o mică prezentare a interlocutorului nostru.

Între anii 1947 și 1962, **Gyula Grosics a îmbrăcat de 86 de ori tricoul echipei naționale, fiind considerat** UNUL DINTRE CEI MAI MARI PORTARI AI TUTUROR TIMPURILOR. Nu este lipsit de interes faptul că, în toată cariera sa, Grosics a îmbrăcat numai echipamente de culoare neagră. Mulți l-au imitat în Ungaria și în străinătate, dar... culoarea echipamentului nu le-a permis ridicarea la măiestria sa!

— În decembrie cînd am fost ales președintele clubului — spune Grosics — **am rămas foarte surprins. Mi s-a spus că sînt un bun organizator și că aici voi putea face o treabă bună.**

— Pe ce secții contați mai mult?

— În principiu, sînt împotriva faptului ca un club să aibă prea multe secții pe ramură de sport. Conform principiului, „mai bine mai puțin și bun, decît mult și rău", **noi ne axăm pe patru discipline sportive: fotbal, box, handbal și hochei.**

— Cum priviți munca dv. în viitor? Vă amestecați de pildă în treburile antrenorului de fotbal, sport în care sînteți specialist?

— Am fost jucător și antrenor de fotbal. Știu prea bine din proprie experiență cît de neplăcut este ca un președinte de club să se amestece în munca internă a secției. DACĂ PREȘEDINTELE SAU ALTE PERSOANE DIN CONDUCERE S-AR AMESTECA ÎN FORMAREA ECHIPEI, SAU ÎN ALTE PROBLEME DE CARE RĂSPUNDE ANTRENORUL, EU — ÎN CALITATE DE ANTRENOR — MI-AȘ DA IMEDIAT DEMISIA. **Desigur, însă, că problemele generale le discut cu antrenorii și, ca președinte, sînt obligat să controlez îndeplinirea sarcinilor.**

— Dacă, de pildă, lucrurile în secții nu merg bine, numai antrenorul este vinovat?

— Din păcate, de obicei de toate lipsurile — și mă refer în special la rezultate — sînt acuzați antrenorii. Dar în realitate nu este chiar așa. ANTRENORUL NU TREBUIE SĂ FIE „ȚAPUL ISPĂȘITOR". **Cauzele lipsurilor pot fi multiple și complexe. În munca mea mă voi strădui să analizez multilateral toate problemele și să contribui la dezvoltarea sportului la clubul pe care-l conduc** — a spus Grosics în încheiere.

Bela VARGA
„Népsport"-Budapesta

Două celebrități în fața microfonului: crainicul reporter György Szepesi și Gyula Grosics

După probele speciale din ultima parte a întrecerii

WALDEGAARD ȘI „PORSCHE" VICTORIOȘI ÎN RALIUL MONTE CARLO

Cea de a 39-a ediție a celebrului raliu automobilistic Monte Carlo a lut sfîrșit cu „recidive": locul I a fost ocupat de fermierul suedez Bjoern Waldegaard, care cîștigase și anul trecut, iar automobilele Porsche repurtează pentru a treia oară consecutiv victoria. Iată, de altminteri, ordinea primilor 10 clasați: 1. Waldegaard — Helmer (Porsche), 2. Larrousse-Gélin (Porsche), 3. Nicolas-Roure (Renault Alpine), 4. Andersson-Thorselius (Porsche), 5. Clark-Porter (Ford Escort Twin Cam), 6. Ballestrieri-Audetto (Lancia), 7. Mäkkinen-Liddon (Ford Escort Twin Cam), 8. Barbassio-Manucci (Lancia), 9. Charrière-Castel (Citroen), 10. Pianta-Paleari (Lancia).

Ultima parte, „serialul" primilor 60 de clasați, cuprinzînd cîteva probe speciale, s-a menținut în nota dominantă de înalt dramatism. Numărul celor ce au terminat este mai mic de 50... Raliul Monte Carlo nu și-a dezmințit renumele!

FOTBAL — MERIDIANE

• La Concepcion (Chile) echipa locală Sport Club a dispus de o selecționată cehoslovacă cu 2—1 (1—1). De menționat că în rîndurile învinșilor nu figurează internaționalii de la Spartak Trnava și Sparta Praga.

• La Ciudad de Mexico, Spartak Trnava a învins cu scorul de 3—1 (2—1) formația braziliană Botafogo. Golurile au fost înscrise de Adamec, Kuna, Martinovici și respectiv Paulo Cesar (din lovitură de la 11 m). În clasamentul turneului conduc Selecționata mexicană și Partizan Belgrad cu cîte 3 p (din 2 jocuri), urmate de Spartak Trnava — 3 p (din 4 meciuri), Guadalajara—2 p (din 2 meciuri) și Botafogo—1 p (din 2 jocuri).

• La Santiago, echipa locală Colo Colo a învins cu scorul de 4—3 echipa braziliană Santos. Pelé a marcat un gol din penalty.

• Echipa Rapid Viena a jucat cu formația Sevilla, de care a fost învinsă cu 3—2 (3—1).

Portarul Hadrava și fundașul Plass opresc un atac al echipei chiliene. Fază din meciul Sport Concepcion și o selecționată cehoslovacă (2—1)

Telefoto: A.P.-AGERPRES

TELEX - TELEX - TELEX - TELEX - TELEX

Tenismanul profesionist Rod Laver (Australia) a primit pentru a doua oară consecutiv trofeul „Racheta de aur" decernat de presa sportivă internațională. Dacă Laver va obține încă o dată acest trofeu, el va intra definitiv în posesia lui. În anu' 1967, „Racheta de aur" a fost cîștigată de australianul John Newcombe.

După disputarea a opt runde în turneul de șah de la Wijk aan Zee conduc B. Ivkov (Iugoslavia) și M. Taimanov (U.R.S.S.) cu cîte 6½ puncte. Îi urmează Hort (Cehoslovacia) — 5½ puncte și Vesterinen (Finlanda) — 5 puncte. În runda a 8-a, Ivkov a cîștigat la Vesterlen, iar Taimanov l-a învins pe Kuypers.

■

Turneul de tenis rezervat jucătorilor profesioniști, **disputat la „Madison Square Garden" din New York s-a încheiat cu victoria australianului Fred Stolle, care în finală l-a învins cu 6—3, 7—5 pe compatriotul său Ken Rosewall. În finala probei de dublu bărbați, cuplul Rod Laver (Australia) — Pancho Gonzalez (S.U.A.) a dispus cu 4—6, 8—6, 8—6 de perechea Roy Emerson (Australia) — Andres Gimeno (Spania).**

■

La Copenhaga, campionul european la categoria mijlocie, danezul Tom Bogs, **se va întîlni la 12 februarie într-un meci amical cu americanul Don Fullmer, fost chalenger la titlul mondial. Dacă va obține victoria, danezul va fi numit challenger la titlul mondial, deținut de italianul Benvenuti.**

■

Cea de-a doua partidă a meciului pentru titlul de campion unional de șah, care se desfășoară la Moscova între marii maeștri Tigran Petrosian și Lev Polugaevski, **s-a încheiat remiză la mutarea 21-a.** În prezent, scorul este favorabil lui Petrosian cu 1½—½ p.

■

Turneul de hochei pe iarbă de la Bombay **a fost cîștigat de R. F. a Germaniei, care a întrecut cu 3—0 Olanda (aceasta din urmă, terminînd la egalitate: 1—1 cu India A, în semifinale, se calificase prin tragere la sorți!)**

■

În cursa ciclistă de șase zile, care se desfășoară în prezent pe velodromul acoperit din Berlinul occidental, continuă să conducă cuplul vest-german Schulze-Renz cu 327 p. Îl urmează perechile Post (Olanda) — Van Lancker (Franța) — 267 p. și Puschel—Fritz (R. F. a Germaniei) — 180 p.

Proba masculină de simplu din concursul de tenis **de la Capetown (Republica Sud-Africană) a revenit lui Maud, care l-a întrecut în finală pe Hewitt cu 6—2, 6—3. Ann Jones a cîștigat proba feminină învingînd-o în finală pe P. Bartkowicz cu 6—1, 6—2.**

■

Peste 3 000 de spectatori au urmărit la Helsinki meciul internațional de box dintre echipele Finlandei și Italiei. Pugiliștii italieni au obținut victoria cu scorul de 8—3.

Campionatele internaționale de tenis ale Australiei au continuat la Sydney cu disputarea partidelor din cadrul turului doi al probei de simplu masculin. John Newcombe l-a învins cu 6—2, 6—3, 6—3 pe Phil Dent, iar Dennis Ralston a dispus cu 6—2, 6—3, 6—4 de Allan Stone. În cea mai disputată partidă, Dick Crealy l-a învins cu 6—4, 6—4, 14—12 pe Stan Smith. Într-un meci întrerupt din turul I, Nikola Pilici a cîștigat cu 6—3, 13—11, 9—11, 3—6, 6—1 la Tom Gorman.

Competiția de golf disputată la Phoenix (Arizona) s-a încheiat cu victoria americanului Dale Douglass, **în vîrstă de 33 de ani, care a totalizat 271 de puncte. Pe locul secund s-a clasat Gene Littler — 272 puncte. Cunoscuții campioni Arnold Palmer și Jack Nicklaus nu au participat la acest concurs.**

Tiparul: I. P. „Informația", str. Brezoianu nr. 23—25, București

40368

Redacția și administrația: str. Vasile Conta nr. 16, tel. 11.10.05, interurban 72 și 286. Telex sportrom buc. 180.

PROLETARI DIN TOATE ȚĂRILE, UNIȚI-VĂ!

sportul

4 pagini 30 bani

Anul XXV — Nr. 794 (6228) ZIAR AL CONSILIULUI NAȚIONAL PENTRU EDUCAȚIE FIZICĂ ȘI SPORT Duminică 25 ianuarie 1970

Corespondență din Brazilia, de la AUREL NEAGU

ÎN PRIMUL MECI: 1—2 CU CRUZEIROS

BELO HORIZONTE, 24 (prin telefon de la trimisul special al revistei „Fotbal"). **Vineri seară la lumina reflectoarelor, pe stadionul „Minerais" din localitate, reprezentativa de fotbal a României și-a început turneul în Brazilia, întîlnind cunoscuta formație Cruzeiros.**

Pe un teren desfundat de o ploaie prelungită — teren care nu a convenit jucătorilor noștri și îndeosebi lui Dobrin și Dumitrache — fotbaliștii români au prestat un joc în general bun cedînd în final cu 2—1 (0—0).

După o primă repriză mai puțin atractivă, în care elevii lui Angelo Niculescu au temporizat jocul, atacînd timid, cei peste 35 000 de spectatori au asistat, în ultimele 45 de minute, la un fotbal atractiv, modern, la care și-au adus contribuția, în egală măsură, jucătorii celor două echipe.

Imediat după pauză, în min 47, la o „inocentă" repunere a balonului de la margine, fundașul central brazilian Piazza aruncă mingea, peste apărătorii noștri, pînă la atacantul Palhinha, **acesta îl driblează — cu multă ușurință — pe Hălmăgeanu și trimite în gol: 1—0 pentru Cruzeiros. Nu trec decît 8 minute și impetuosul Dirceu Lopez este faultat în careu de Dan, tot el execută lovitura de la 11 m, Răducanu respinge și fundașul lateral** Lauro **țîșnește reluînd imparabil: 2—0!**

Surprinzător, din acest moment fotbaliștii români joacă tot mai bine, stăpînesc mai mult centrul terenului și atacă periculos, în special pe aripă stîngă, unde Lucescu se dovedește a fi cel mai inspirat jucător al echipei noastre.

La o incisivă acțiune de atac a echipei noastre, în min. 55, Lucescu este „cosit" flagrant în careu, dar arbitrul închide ochii... Cu 14 minute înainte de final, Dobrin trimite o pasă inteligentă spre Dumitrache, acesta oprește balonul în marginea careului mare, driblează trei apărători brazilieni, îl fentează pe portarul Raul și, de la 4 m, înscrie imparabil: 1—2!

În general, ultimele minute aparțin fotbaliștilor români care, impulsionați de o linie de mijloc mai proaspătă (Ghergheli și Dumitru intră în joc, în min. 79), atacă susținut, dar fără rezultat pentru... tabela de marcaj.

Selecționerul Joao Saldanha a declarat după meci că „fotbaliștii români au jucat de multe ori cu siguranță. Ei au acuzat, însă, tracul debutului".

În echipa română au evoluat: Răducanu — Sătmăreanu, Hălmăgeanu, Dan, Deleanu, Nunweiller (Ghergheli), Dinu (Dumitru), Dembrovschi (min. 58 Domide), Dobrin, Dumitrache, Lucescu.

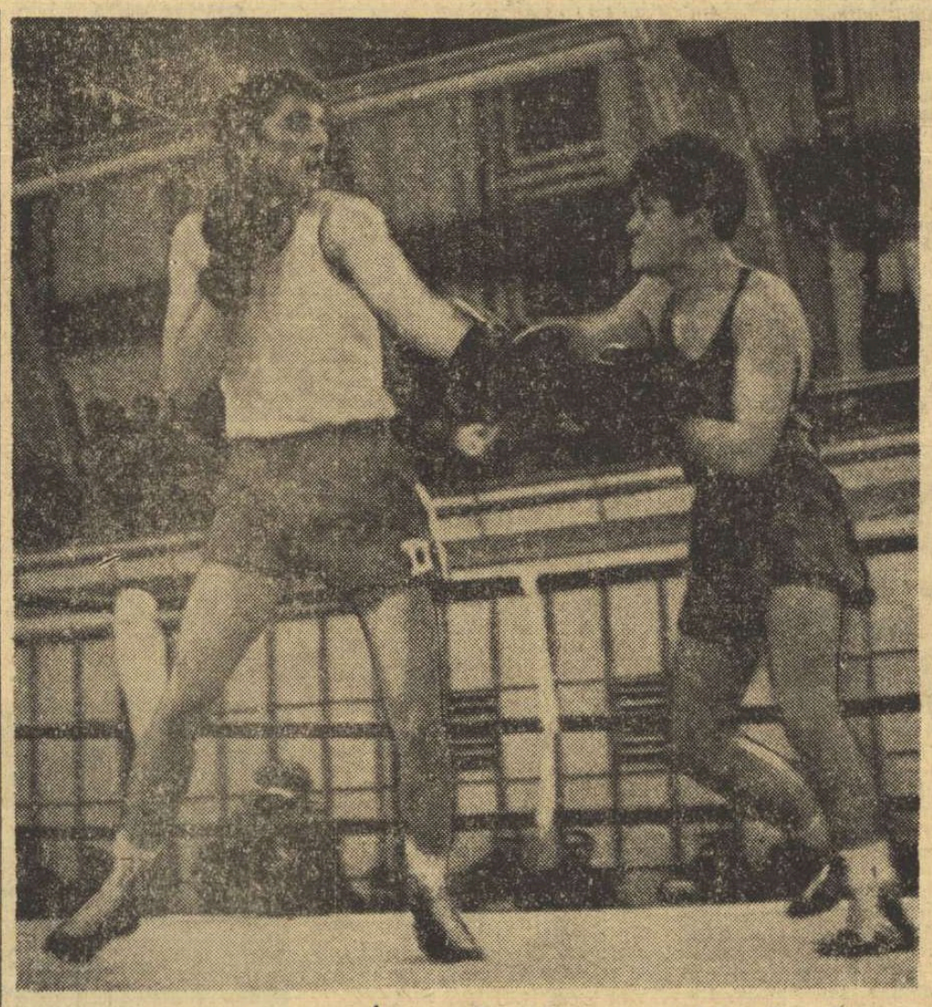

Moment din electrizanta întîlnire dintre: Ion Mihăilescu (Metalul), dreapta — Dinu Giugea (Dinamo).

Foto: N. DRAGOȘ

În gala inaugurală de box

PAUL DOBRESCU A EVOLUAT EXCELENT

Prima reuniune pugilistică a anului s-a consumat aseară în sala Dinamo. Iubitorii boxului din Capitală — cu siguranță setoși de o gală bună — au asistat la tradiționala confruntare dintre elevii lui C. Dumitrescu (Dinamo) și cei ai lui Ion Stoianovici (Metalul). Gala a început cu cîteva meciuri de juniori, aducîndu-ne aminte de bunul obicei care exista în mod curent odinioară. Cu această ocazie, am remarcat evoluția dintre fiii foștilor boxeri Dumitru Rizea și Radu Bătănaș. Stelian Bătănaș a întrecut așteptările, furnizînd în compania lui Gheorghe Rizea o partidă clară, bine gîndită, de o ținută tehnică remarcabilă, pe care a cîștigat-o la puncte. Prima partidă a seniorilor a pus față în față pe Dinu Giugea (Dinamo) și metalurgistul Ion Mihăilescu. Decizia de învingător la puncte a revenit pe merit metalurgistului. La cat. muscă Vasile Ivan (Dinamo) a primit verdictul, deși Constantin Ștefan (Metalul) reusise cel puțin un meci nul. Deși în ring situația s-a prezentat — după părerea noastră — perfect egală, verdictul a fost acordat dinamovistului. Decizia de meci nul l-a nedreptățit evident pe Stan în partida cu V. Bratie (Dinamo). După cum era și de așteptat, clou-ul serii l-a constituit evoluția excelentă a lui Paul Dobrescu în compania metalurgistului Gheorghe Popa. Paul ni s-a înfățișat aseară ca o speranță autentică a națională noastre pentru sezonul care începe. Victoria sa prin abandon în repriza a doua a confirmat o superioritate evidentă. Celelalte rezultate — **juniori:** M. Peia (Dinamo) b.p. V. Mălinaș (Metalul), Gh. Ilie (Met.) b. ab. II M. Boaru, I. Fieraru (Dinamo) m.n. V. Croitoru (Met.); **seniori:** A. Moraru (Met.) b.p. St. Hîrșu, A. Vasile (Dinamo) b.ab. III Gh. Voicu (Met.), Gh. Ene (Dinamo) b.ab. II M. Niculescu, P. Cîmpeanu (Met.) b.p. M. Constantinescu. Partida I. Györffi—N. Enciu nu a avut loc, cel dintîi fiind oprit de medic.

Scorul final al întîlnirii 9—7 pentru Dinamo.

Gh. PAUL

SOȚII HAUKLER FINALIȘTI ÎN POLONIA

Selecționata de scrimă a țării noastre, care a concurat în Polonia, a realizat un bilanț satisfăcător. Astfel, la floretă femei, Iudit Haukler a ocupat locul 4 (proba a fost cîștigată de suedeza Kestrin Palm), iar Ștefan Haukler locul 5 (primul clasat, sovieticul Trofin).

De remarcat că în finala masculină de floretă n-au reușit să intre o serie de trăgători dintre cei mai cunoscuți pe plan mondial ca Parulski, Wojda, Koczejowski, Dabrowski și Szabo.

Concurînd la sabie, foarte tinerii noștri reprezentanți Lupuțiu și Ionică Pop au ajuns pînă în semifinale. Proba a revenit lui Renski (U.R.S.S.), campionul mondial de tineret de la Genova.

AUTOMOBILUL LA CATEDRĂ

Sportul își face loc în școlile de pe mapamond, nu cu forța coatelor, ci cu puterea de persuasiune a necesității evidente.

Anul trecut, la 18 iulie, în orașul tapiseriilor și al castelelor, la Angers, 19 copii s-au înecat în apele deloc învolburate ale Loarei, îndoliind nu numai familii, ci o națiune întreagă. Ca urmare, în acest an școlar, în toate instituțiile de învățămînt elementar si mediu din Franța s-a introdus, în mod obligatoriu, predarea înotului.

Mai puțin accidentele și mai mult gîndul la progres și perspectivă, a determinat o hotărîre similară. Începînd cu acest an școlar, o nouă materie — automobilul — figurează în programul de studii al claselor a IX-a și a X-a din unele licee sovietice. Elevii învață să conducă autoturismele (tractoarele și secerătoarele-treierătoare, în regiunile rurale) și se inițiază în mecanică, întreținerea și repararea vehiculelor.

Iată o decizie înțeleaptă, care ține seama de evoluția societății moderne, care ia în considerație cîteva premise fundamentale: creșterea potențialului tehnic al țării este direct proporțională cu creșterea numărului de conducători auto; utilitatea pregătirii din vreme a viitorilor beneficiari ai unei producții inevitabil expansive de automobile; utilitatea înzestrării adolescenților cu cunoștințe tehnice, cu „simțul mașinii" și cu viziunea exactă a traficului rutier.

De o asemenea mentalitate ar trebui să beneficieze și să se prevaleze toți cei ce se ocupă de educația tînărului de mîine. În tabloul adesea tern al programei de învățămînt, alături de voioșia și dinamismul lecției de sport, ora de automobilism ar aduce cu sine și valoarea educativă a unui divertisment util, tentant, atrăgător, în orice caz de succes.

Cele cîteva experimente în acest domeniu, chiar izolate și fără răsunet, n-au reușit să convingă pe nimeni? Cui, dacă nu Ministerului Învățămîntului, trebuie să-i cerem mai multă mobilitate în adoptarea sistemelor pedagogice moderne? Am pledat și vom continua s-o facem pentru introducerea obligatorie a învățării înotului în școli. Am pledat și de asemenea vom continua s-o facem pentru extinderea lecțiilor practice de automobilism în școli.

Urcarea mașinii la catedră nu este semn de extravaganță avangardistă, ci cea mai elocventă mărturie a dorinței de progres, a dorinței de a călca cu un pas înaintea vremii, de a înțelege imperativele implacabile ale zilei de mîine.

I. MITROFAN

În pag. a 3-a

MAGAZIN auto-moto

ÎN CURÎND, ÎN ZIARUL NOSTRU UN NOU SERIAL

ZBUCIUMATA ISTORIE A „ZEIȚEI"

Minunata poveste (adevărată) a Campionatului mondial

- Cum a fost lansată ideea „Cupei"?
- „Un șut, și Uruguayul a intrat în... geografie!"
- Eventul lui Vittorio Pozzo
- Senzaționalul drum al echipei R.F.G. spre „medaliile de aur": de la 3—8 la 3—2 cu Ungaria!
- Pelé, lovit, asistă neputincios la eliminarea Braziliei!

ÎN CURÎND, ÎN ZIARUL NOSTRU UN NOU SERIAL

ZBUCIUMATA ISTORIE A „ZEIȚEI"

Imagine de la ultimul antrenament al bucureștenilor

Foto: V. BAGEAC

ÎN „CUPA CUPELOR" LA BASCHET

STEAUA ÎNCEARCĂ SĂ REFACĂ UN HANDICAP DE 11 PUNCTE

Steaua și Polonia Varșovia inaugurează astă-seară sezonul oficial de baschet în sala Floreasca, confruntarea lor urmînd să desemneze cea de a 7-a participantă la sferturile de finală ale „Cupei cupelor". Bucureștenii vor porni în întrecere (ora 18,30) cu un handicap de 11 puncte realizate de baschetbaliștii polonezi în prima partidă. După cum ne relata antrenorul V. Popescu, meciul de la Varșovia a stat în permanență sub semnul echilibrului, gazdele conducînd cu 3-4 puncte, diferență care s-a mărit doar în ultimele 90 de secunde, cînd Steaua pierduse deja 4 jucători pentru 5 greșeli personale.

De data aceasta însă, în ciuda acelorași indisponibilități, Nosievici și coechipierii săi vor beneficia de avantajul propriului teren, și cu aportul moral al entuziaștilor lor susținători păstrează șanse de a obține victoria, chiar și la o diferență ce le-ar putea asigura calificarea în sferturi.

Conducerea partidei — repriza a doua va fi transmisă în direct de posturile de televiziune — a fost încredințată cuplului Nuran Demirdogen (Turcia) și Ferenc Hornyak (Ungaria).

A IV-a ediție a concursului republican universitar de atletism în sală

În sala Complexului sportiv „23 August" au început ieri întrecerile celei de a IV-a ediții a Concursului republican universitar de atletism. Organizat de Ministerul Învățămîntului și Federația română de atletism, concursul se bucură de participarea a numeroși sportivi din 9 centre universitare: București, Brașov, Bacău, Cluj, Craiova, Iași, Oradea, Timișoara și Tg. Mureș.

În prima zi a întrecerilor, Alexandru Munteanu (C.A.U.) a egalat recordul republican de sală la 50 m plat, iar Constantin Rizon și Ștefan Lăzărescu (C.A.U.) au egalat, la aceeași probă, recordul universitar de sală. Coechipierul lor, Nichifor Ligor, a stabilit un nou record universitar de sală la săritura cu prăjina. Ieri, el a sărit peste ștacheta ridicată la 4,60 m. Întrecerile continuă astăzi.

Rezultate tehnice: **triplu salt:** 1. V. Purcel (C.A.U.) 15,22, 2. C. Corbu (C.A.U.) 15,20, 3. E. Rotaru (Politehnica Br.) 15,01; **50 m plat fete:** 1. Marcela Milișoiu (C.A.U.) 6,8, 2. Cornelia Gheorghieș (Inst. Ped. Oradea) 6,9, 3. Gabriela Rădulescu (Univ. Iași) 6,9; **50 m plat băieți: finala I:** 1. Alex Munteanu (C.A.U.) 5,7, 2. C. Rizon (C.A.U.) 5,7, 3. St. Lăzărescu (C.A.U.) 5,7; finala a II-a: 1. E Tobias (Polit. Iași) 6,0, 2. Gh. Petronius (C.A.U.) 6,1, 3. S. Balaș (Inst. Ped. Tg. Mureș) 6,1; **prăjină:** 1. Nichifor Ligor (C.A.U.) 4,60, 2. S. Marian (C.A.U.) 4,40, 3. F. Coman (C.A.U.) 4,30; **lungime fete:** 1. Magda Coșa (Inst. Ped. Oradea) 5,69, 2. Livia Ionescu (C.A.U.) 5,53, 3. Anamaria Vitalyos (C.A.U.) 5,26; **greutate fete:** 1. Rozalia Herman (Univ. Cluj) 11,90, 2. Elisabeta Prodan (C.A.U.) 11,51, 3. Păuna Păuleț (C.A.U.) 11,12; **înălțime băieți:** 1. M. Niculescu (Inst. Ped. Oradea) 1,95, 2. C. Scafeș (C.A.U.) 1,95, 3. A Sepci (Univ. Cluj) 1,90. Miron David, alergător la 50 m plat (Polit. Bv.), a stabilit un nou record al județului Brașov cu timpul de 5,9.

Ion GAVRILESCU

CONCURSUL REPUBLICAN DE ATLETISM AL JUNIORILOR MICI

ELEONORA MONORANU - NOU RECORD PE 50 m

CLUJ, 24 (prin telefon, de la trimisul nostru). Reuniunea din prima zi a Concursului republican atletic de sală al juniorilor mici a fost dominată de excelentele curse ale atletei Elonora Monoranu (Clubul Atletic Roman), care, în serii, a reușit să doboare recordul național realizînd, pe 50 m plat, timpul de 6,6 sec, rezultat repetat de ea și în semifinalele probei și apoi îmbunătățit, tot de ea, în finală, cînd atleta din Roman a parcurs distanța în numai 6,5. De altfel, dintre probele primei zile, cea de 50 m plat fete a fost cea mai valoroasă (și secondantele învingătoarei au realizat timpi buni), fapt ce evidențiază, poate, prezența unui „nou val" de talente ale sprintului.

Iată rezultatele tehnice înregistrate pînă la ora transmisiei: 50 m plat (b): 1—2—3. F. Iliescu (Șc. sp. Focșani), A. Matei (Crișul Oradea) și M. Caraikatos (Constructorul Buc.) — toți 6,3; 50 m plat (f): 1. Eleonora Monoranu (C. A. Roman) 6,5 — nou record național; 2. Adriana Teodoru (Cl. sp. Școlar București) 6,7; 3. Sanda Cubleșanu (Lic. „Nicolae Bălcescu" Cluj) 6,8; înălțime (b): 1. C. Ene (Șc. sp. de atletism București) 1,78 m; 2. M. Zară (S.S.A. Buc.) 1,74; 3. T. Cruceanu (Șc. sp. Ploiești) 1,70; greutate fete (3 kg): 1. Mariana Constantin (S.S.A. Buc.) 12,94 m; 2. Crista Lautmann (Șc. sp. Brașov) 12,42; 3. Ecaterina Kulcsicki (Șc. Sp. Oradea) 12,20 m.

Nușa MUSCELEANU

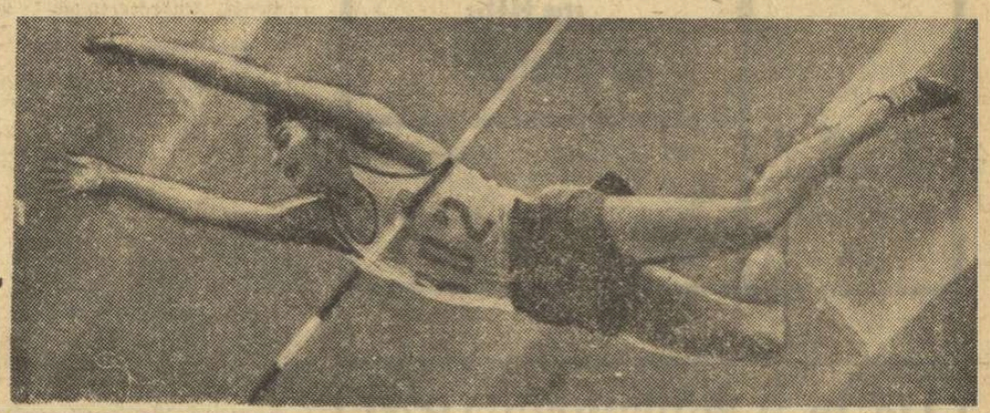

Nichifor Ligor, deasupra ștachetei înălțată la 4,60 m, nou record universitar de sală

Foto: A. NEAGU

Trimisul nostru special la C. M. de bob din Elveția, VICTOR BĂNCIULESCU, transmite:

Antrenamentele de la Königsee decid rezultatele de la... Saint Moritz!

SAINT MORITZ, 24 (prin telefon). — Campionatele mondiale de bob-sleigh au început sub un cer mohorît, ascunzînd vederii vîrfurile de peste 3 000 m altitudine care țin sub obrocul lor de gheață celebra stațiune din regiunea Engadin. Comitetul de organizare a ales în fruntea sa pe unul dintre așii cronicilor mondene, pe tînărul Günther Sachs (intrat în focarul revistelor „de inimă" occidentale pe vremea cînd era soțul Brigittei Bardot), asigurîndu-și, în acest fel, o zgomotoasă publicitate.

Ziua I a campionatului mondial de bob 2 persoane a fost marcată de superioritatea netă și constantă a formațiilor R.F. a Germaniei și Elveției. Boburile conduse de hotelierul Horst Floth și de brutarul Wolfgang Zimmerer au valorificat din plin talentul incontestabil al piloților, dar și intensiva pregătire din această iarnă, cu 50 de coborîri pe pista de săniuțe de la Königssee. Siguranța lor în parcurgerea pîrtiei a fost uluitoare, făcînd fireasca realizarea recordului excepțional de 1:15,85 din manșa a II-a a echipajului Horst Floth — Josef Bader, mereu primul, și la împingere, și pe toate tronsoanele parcursului. Cunoașterea în amănunțime a pîrtiei (unde s-au antrenat absentînd chiar și de la campionatele europene) a adus pe locuri fruntașe pe elvețieni. Cu un start de loc strălucit, inginerul localnic Gion Caviezel — de trei ori campion național aici la St. Moritz — și-a păstrat totuși constant bobul pe locul 3. Cu o revenire puternică în manșa a II-a, campionul mondial Nevio De Zordo și-a asigurat locul 6, după prima zi de concurs.

La numai 3 sutimi de secundă diferență se află campionul țării noastre Ion Panțuru, care a efectuat două parcursuri total diferite unul de altul, aflîndu-se la sfîrșitul zilei pe un loc care nu reflectă fidel posibilitățile sale. Părerea specialiștilor prezenți aici este că doi „timonieri ai navelor pe gheață" se disting prin acuratețea stilului lor: aceștia sînt Panțuru și Zimmerer. Dar

(Continuare în pag. a 4-a)

„CUPA ARMATEI" LA SCHI ALPIN

SINAIA 24 (prin telefon de la trimisul nostru). — O splendidă simbătă însorită, cu pantele Bucegilor proaspăt prăfuite de ninsoarea timidă, dar atît de necesară după înghețul din ultima vreme. Concursul „Cupa armatei" a fost plăcut. Este drept, în principala întrecere, cea a seniorilor, nu au fost prea mulți concurenți. Beneficiar al unui talent incontestabil dar și al unor condiții de pregătire evident superioare celorlalți schiori participanți la întreceri, Dorin Munteanu și-a adjudecat ambele manșe ale slalomului special. În ceea ce privește senioarele, juniorii și junioarele aprecierile nu sînt prea elogioase. Prezența bocancilor cu șireturi, a schiurilor de turist și lipsa unor antrenamente adecvate schiului modern, de performanță, toate acestea au constituit și vor constitui motive reale ale stagnării progresului în acest sport. Primii clasați: **seniori:** 1. D. Munteanu (A.S.A.) 73,9, 2. M. Focșeneanu (C.S.O. Sinaia) 76,7, 3. V. Crețoi (A.S.A.) 78,6; **senioare:** 1. Edith Șuteu (A.S.A.) 100,12, 2. Ioana Belu (A.S.A.) 103,07; **juniori:** 1. P. Gurău (Dinamo) 57,9, 2. Stelian Lenț (Caraimanul) 58,0, 3. M. Burchi (Șc. sp. Sinaia) 59,2; **junioare:** 1. Carmen Enache (Caraimanul) 84,0, 2. Lucia Gătej (Caraimanul) 99,08, 3. Maria Șupeală (Șc. sp. Sinaia) 116,03.

D. STANCULESCU

S-A ÎNCHEIAT SESIUNEA DE COMUNICĂRI ȘTIINȚIFICE

Ieri au luat sfîrșit lucrările celei de-a doua sesiuni de comunicări a Centrului de cercetări științifice al C.N.E.F.S. Și în ultima zi a lucrărilor, la care au participat în număr foarte mare cadre didactice, medici, cercetători, profesori de educație fizică, antrenori, au fost prezentate comunicări importante.

Referatele prezentate s-au bucurat de mult interes din partea celor prezenți.

SPORTUL magazin

SPORT PE VREMEA LUI CUZA-VODĂ

Au fost scrise nenumărate file despre viața și activitatea domnitorului Alexandru Ioan Cuza. Puține dintre acestea cuprind însă și referiri la primii pași pe care sportul românesc i-a făcut în timpul domniei sale. Fără îndoială, un simplu articol nu poate suplini acest gol. Iată de ce nici nu ne vom propune ca rîndurile ce urmează să îndeplinească un asemenea scop. Ne vom mulțumi, deci, să vă redăm cîteva secvențe sportive din timpul domniei lui Cuza Vodă.

POVESTEȘTE MOCEANU...

Acum trei sferturi de veac, în 1895, apărea la București, volumul de „Memorii" datorat gimnasticului Gheorghe Moceanu, cel caracterizat de Const. Kirițescu în „Palestrica" drept „părintele educației fizice românești". Dornic să arate **„istoria gimnasticei Țării Românești, cum, cînd și de cine a fost introdusă"**, Moceanu își începe memoriile cu **„cele ce bătrînii își amintesc"**. Bazat pe amintirile colonelului Badea Dan, comandantul pompierilor, el afirmă că înainte de Unire, **„cel dintîi dascăl de gimnastică a fost un italian, anume Spinzi, care se rătăcise prin București cu ocazia trecerii unui circ. Spinzi, rămas la București, făcea diferite figuri acrobatice cu o maimuță, prin piețe și localuri publice și astfel își cîștiga, de azi pe mîine, existența. Într-una din zile, văzîndu-l un om sus-pus în funcțiuni publice, și prin străduințele colonelului Badea Dan, care se interesa de dînsul, fu numit mai tîrziu profesor de gimnastică la pompieri"**.

Angajarea lui Spinzi pentru a conduce **„exercițiile gimnastice"** ale pompierilor nu trebuie să ne surprindă, deoarece în rîndul acestora, practicarea gimnasticii nu constituia o noutate. Celebrul medic care a fost C. I. Istrati afirma chiar că: **„numai gratie puterei și conștiinței de forță ce gimnastica face să renască în fiecare om, pe lîngă avîntul național, putem să ne explicăm memorabilul fapt militar întîmplat în 1848 pe Dealul Spirei (...) Pompierii din București se disting încă prin ușurința, abilitatea, forța, inteligența, cu care se conduc în diferitele împrejurări unde sînt chemați"**. **(„Considerațiuni asupra importanței și necesității gimnasticei din punct de vedere hygienic și social în școlile de ambe sex, în armată, la diferite etăți ale vieței și ca mijloc therapeutic în căutarea a diverse maladii" — 1880).**

Revenind la Spinzi, trebuie să arătăm însă că fostul acrobat nu era cîtuși de puțin **„primul dascăl de gimnastică"**, așa cum a afirmat Moceanu. Înaintea sa, pastorul A. Sarai la București și profesorul Luzzato la Iași, au fost numai doi dintre cei care pot... pretinde același titlu. I se cuvine însă și lui Spinzi o netăgăduită întîietate, aceea de... planorist!

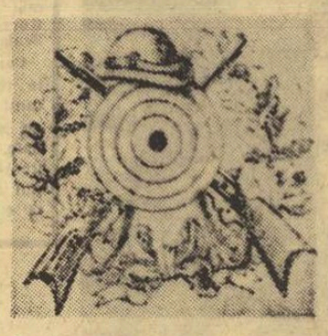

Într-adevăr, numit de domnitorul Cuza profesor la Școala militară din Iași, Spinzi avea să devină și „maestrul" lui Grigore Sturza, mare amator de sport și mecanică. Prin 1875, după cum povestește R. Suțu („Iașii de odinioară"), prințul Sturza construise un planor a cărui experimentare a fost încredințată lui Spinzi. Experiența a avut loc pe moșia Cristești, **„unde chiar după indicațiile date de bezede Grigore s-a construit în mijlocul satului un foișor"** de pe care s-a lansat „planoristul" nostru, în sunetele tarafului condus de bătrînul lăutar Spiridon... Din nefericire însă, atmosfera sărbătorească a fost întreruptă de prăbușirea lui Spinzi, care s-a ales **„plin de răni și lovit peste tot corpul de abia răsufla"**. Aceasta nu l-a împiedicat să solicite repetarea tentativei, dar **„bezede Grigore renunță să mai încerce experiența pe spinarea altuia!"**.

Revenind la primii ani după Unire, trebuie arătat că și alți profesori străini au venit în Principate, deschizînd diferite „școli", în special de gimnastică și scrimă. Astfel, Gheorghe Moceanu arată că **„tot în același timp** (n.n. prin 1859—1860), **trei distinși profesori din Paris, anume Cyrille, Suyris și Paré, au venit la București și obținînd voie domnească au deschis două școale de gimnastică și scrimă: una în Ateneul vechi și alta în Pasajul Român (...) Suyris și Paré s-au dus (apoi) la Iași unde au continuat scrima. Iar celălalt nu se știe ce s-a făcut în urmă"**.

În legătură cu Cyrille, ne permitem să relatăm un amănunt probabil astăzi necunoscut. În colecția pe anul 1860 a ziarului **„Conservatorul progresistu"**, aflată la Biblioteca Academiei Române, se găsește și o afișetă (distribuită probabil împreună cu ziarul), prin care se anunță că gimnastica de cameră (inclusiv medicală) dă admirabile rezultate și este predată de domnii **„docteur Pycheri, ingénieur gymnasiarque, brévété du gouvernement français și Cyrille, professeur de gymnastique"**. Cei doi vindeau și diferite aparate pentru gimnastica de cameră și dădeau primele 5 lecții contra 2 ducați!...

Dar nu numai gimnastica, ci și scrima se bucura de profesori străini. Astfel, în afara celor amintiți, D. Ionescu în **„Istoricul gimnasticei și educației fizice la noi"** (1939), reproduce un afiș care anunța **„Spre știința publică: Cu permisiune onor Prefecturé a Politiei Capitalei, subsemnatulu va deschide o școla de scrima care va începe în luna maiu 1864 în casa d-lui Scarlat Rosetti lîngă intrare în grădina Cișmigiu. Va da lecțiuni prin case particulare"**. Semnat: **„Ludovicu Sereș, elevu alu Academiei de Scrimă din Geneva"**. Textul era repetat și în limba franceză. Nu trebuie să uităm că singurii care își puteau permite să frecventeze aceste școli erau fiii de boieri..

GIMNASTICA PĂTRUNDE ÎN ȘCOLI

Măsurile luate în timpul lui Cuza pentru reorganizarea învățămîntului au deschis și în fața educației fizice porțile școlilor. Desigur, nu s-a realizat totul de la început. Dar, așa cum spune și Moceanu, „Ministrul Cultelor de atunci, împins de un simțămînt către arta gimnasticei, a dispozat înființarea cîtorva posturi de profesori de gimnastică, între care unul la Liceul Matei Basarab, altul la Liceul Sf. Sava din București și alte două la Craiova și Iași" Dar... **„în 1863 se găseau fără profesori de gimnastică ambele catedre din București"**. Ele vor fi ocupate chiar de autorul memoriilor din care am citat atît de des pînă acum și care, timp de trei decenii, va lua parte activă la organizarea educației fizice în țara noastră.

În 1864, **„legea asupra instrucțiunii"** va preciza prin articolul 116 că printre **„învățăturile ce se cuprind în liceu figurează și gimnastica. Dar, abia dacă se pomenește pe ici-colo în restul țării de vreun profesor care în cele mai multe părți era un fost pompier gradat"**.

Dar, învingînd greutățile inerente acelor timpuri, educația fizică își începe drumul care avea să ajungă la larga mișcare sportivă de astăzi. Numeroși pasionați aveau să-și depună eforturile în slujba acestui scop. Să nu-l uităm printre ei pe generalul Florescu

Încă din 1860, el a supus un **„raport"** domnitorului Cuza prin care a solicitat aprobarea, primită de altfel imediat, pentru a înființa **„stabilimente gimnastice la școla militară și la casarmele cele mai însemnate"**. În 1863, într-un nou „raport la domn" generalul Florescu arată că **„o instrucțiune cu amănuntul de cele ce trebuie să învețe fiecare și modul învățăturei lipsesc cu totul"**, cerînd aprobarea pentru „Ordonanța asupra instrucțiunei gimnastice prin corpuri și stabilimente militare", care va apare în volum chiar în același an. Este prima lucrare de gimnastică apărută în limba română.

Ca urmare a acestor măsuri, așa cum notează în „Palestrica", Const. Kirițescu, **„Școlile militare din Iași și Craiova precum și Școala de ofițeri din București au fost prevăzute cu instalații de gimnastică la aparate și cu profesori civili specialiști. De asemenea, fiecare cazarmă a fost înzestrată cu aparatele strict necesare. Ele s-au uzat și deteriorat în cursul timpului și n-au fost reparate ori înlocuite, gimnastica fiind cu timpul înlocuită prin exerciții pur militare"**

O ALERGARE DE CAI ÎN 1862

Dacă în orașe, mai ales la București și Iași, tineretul începea să ia contact cu sportul, în sate în schimb totul se reducea la jocurile strămoșești, completate cu **„scalda"** în rîurile sau lacurile din împrejurimi. Iată însă că ziarul **„Teranul român"** nr. 30 din 14 octombrie 1862 într-o **„corespundință"** ne dă amănunte despre o alergare de cai la care au participat și țărani, competiție care a constituit una din „desfătările" Iașului din toamna respectivă. „Alergarea" s-a disputat pe două... categorii: pentru premiile guvernului, cîștigate de Moruzzi și Mavrocordat-Kristescu și pentru **„premiul de 30 de galbeni destinat concurenților liberi"**, care a revenit unui **„biet alergător pe un bidiviu al său murguleț (...) Lumea privindu-l în arenă în costumul său de țăran cu căciula în cap și mâneci largi de cămașă l-a pronumit ȚERANUL și cu zgomot și-a manifestat bucuria mare cînd țăranul cu murguleț lui a întrecut pe doi jandarmi încălecați pe doi cai frumoși"**.

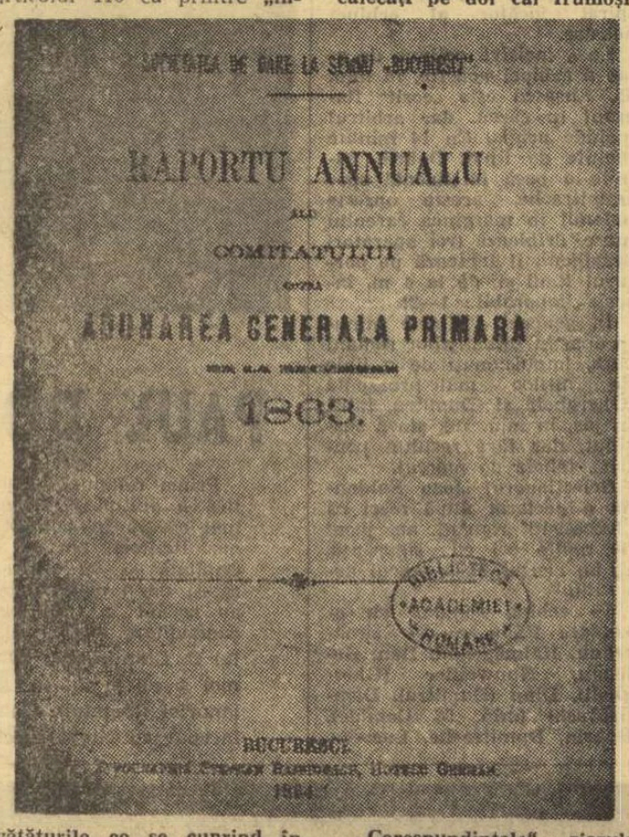

„Corespundintele" ziarului critică în același timp „marea noastră proprietate reprezentată de d-nii Moruzzi, Sutzo, Mavrocordat etc." care **„n-a putut fonda premii mai mari decît ale guvernului carele a dat două premii cîte de 7 000 lei"** și se întreabă dacă se **„așteaptă mai totul de la guvern pentru încurajarea creșterii animalelor?"...**

DAREA LA SEMN

Să răsfoim în continuare ziarele epocii, oprindu-ne la numărul din 22 septembrie 1863 al **„Buciumului"** condus de poetul Cezar Bolliac pentru a da cuvîntul unui anonim... cronicar de tir de acum peste un secol:

„Duminică 15 septembrie s-a făcut cea dintîi serbare de tragere în țintă de către toate gradele și corpurile armatei române; rezultatul a fost din cele mai mulțumitoare. Locul unde s-a făcut această încercare a fost chiar acela al societății de tragere în țintă ce ținea al doilea examen anual.

Încă de la orele 9,30 dimineața, membrii acestei societăți adăstau la grădina Fidler detașamentul armatei destinat pentru această solemnitate. La orele 10, d-nii ofițeri și grade inferioare au ajuns la locul de întîlnire, de unde întrunîndu-se, au plecat în corp cu muzica în frunte, la locul destinat. Aici, d. președinte al societății a pronunțat un discurs atît patriotic cît și călduros care s-a terminat prin prelungite strigări: Să trăiască Înălțimea Sa Domnitorul!

Armata a răspuns la aceasta cu obișnuita sa căldură către Măria Sa, apoi a închinat în prosperitatea societății.

Măria Sa Domnitorul, totdeauna gata a încuraja întreprinderi al căror scop este atît de folositor, a binevoit a trimite un premiu constînd într-o pereche de pistoale foarte luxoase (...) Societatea, spre a dovedi a sa recunoștință pentru căldura cu care a fost îmbrățișată, a dăruit diferite premiuri „gradelor inferioare". Cel mai mare punctaj a fost obținut de generalul Florescu care a tras însă „particular" (38 pct.). **În clasamentul ofițerilor primul s-a clasat căpitanul Mareș cu 35 de pct., iar la „grade inferioare" concursul a fost cîștigat cu 37 de puncte de subofițerul Theodor Ant, urmat de soldatul Dumitru Minea, sergentul Grigore Tron etc".**

...PE TERENUL DIN STR. DR. STAICOVICI!

Prin decretul domnesc din 9 septembrie 1865, Alexandru Ioan Cuza a aprobat statutele **„Societății de dare la semn București"** cu precizarea **„întocmai după cum a fost fondată la 5 mai 1862"**, fixînd totodată **„culorile", „semnele", „marca", „cocarda" și „steagul"** societății. Cel care contrasemna decretul era generalul Florescu, în calitatea sa de ministru secretar de stat la Departamentul de interne, agricultură și lucrări publice, dar sprijinitorul societății (și după unele surse chiar întemeietor al acesteia) a fost prietenul domnitorului, Dimitrie Racoviță.

Societatea cumpărase încă din 1862 o serie de mici terenuri în zona actualei străzi Dr. Staicovici, pentru a amenaja un poligon „elvețian". La 1 decembrie 1865, prin actul de danie nr. 13010, datorat bunăvoinței lui Cuza i se mai donează din terenul secularizat al mănăstirii Radu Vodă, o suprafață de 13 211 stînjeni pătrați caro „unită cu terenul proprietatea Societății de dare la semn București, să slujească pentru așezarea semnelor și ținerea solemnității generale de dare la semn". Deși terenul respectiv nu și-a schimbat destinația mai bine de 8 decenii, nimic, nici o placă memorială, nu mai amintește existența primului poligon bucureștean. Interesant este însă și faptul că în schimbul acestui teren, Banca Națională a cedat societății 65 de ha de pădure cumpărate de la Theodora Calimache Acolo s-a ridicat actualul poligon Tunari, cunoscut în lumea întreagă!...

Desigur, ar fi multe de spus despre această societate de acum mai bine de un veac. Vom încheia însă cu un simplu citat din „Raportu", asupra celui de-al doilea an de activitate (1863):

„Astfel dară, se va putea cultiva cu prosperitate și supcesu și de aici encolo formosul nostru principiu a întruni în aceeași ideie pe toți, fără distincțiune de națiune, de religiune, și de rangu, dacă fiecare va recunoaște cu plăcere calitățile altuia, dacă va da oricărui meritu, fie și mai mic, meritata considerațiune și va scuza greșelile altora prin ale sale proprii, dacă niciunul nu-și va aroga preferința înaintea altuia".

Este un crez sportiv valabil desigur și astăzi...

Documentar de
Dorin ȘTEFLEA

REFLECȚII DE SEZON

● Natura a plasat aripile la partea superioară a corpului. Omul și le-a pus la picioare și le-a numit „schiuri".

● Dansul pe gheață salvează uneori aparențele. Dacă partenerii nu știu să danseze, au scuza că patinajul, iar dacă nu știu să patineze, au scuza că dansează.

● Dacă nu reușești să patinezi bine, tot realizezi ceva: înveți să cazi bine!

● Pilotarea unui bob cere foarte mult sînge rece. De aceea se practică iarna.

● Are și gheața febra ei: febra concursurilor.

● Slalomul reproduce, la scară redusă, evitarea obstacolelor pe parcursul vieții. Nu este viața cel mai uriaș... slalom?

Barbu ALEXANDRU

DUMINICILE UNUI NESPORTIV

DIN CELE TRECUTE VREMI (I)

Jules Bolomey, francezul, care a fost profesor în casa logofătului Alecu Balș din Iași, a cunoscut obiceiurile societății românești de pe vremea Unirii Principatelor, dar mai ales pe acelea ale tinerilor cărora fusese poftit să le deie o educațiune modernă, căci acestia erau doritori să europenizeze răpede purtările lor. Radu Rosetti povestește, în amintirile sale „auzite de la alții", că tinerii din acea vreme începuseră a nu prea asemănare cu părinții lor, care își trăiseră viața în huzur neîntrerupt, fără vreo dorință de schimbare a ceea ce din strămoși apucaseră. Chiar dacă locuiau în casele boierești înconjurate de grădini frumoase, trasate de grădinari meșteri în arta lor, bine întreținute și avînd florării pline de tot soiul de flori, de alămii și copăcei de lux, cu slugi atît de numeroase, încît un francez spiritual a spus că ele se împiedecau, de multe ce erau, unele pe altele de a face ceva, tinerii — fiindcă despre ei este vorba — nu se mai lăsau seduși de dulceața și de ușurința vieții celor îmbuibați, nici nu jucau cărțile nopți în șir, adăpîndu-se în chip îmbielșugat cu vin, cum făceau părinții lor fără altă treabă. Și cu toate că damsau de minune și cunoșteau chiar jargonul dragostei ușoare, se interesau tot mai tare de treburile obștești și îndrăgiseră altfeliu de cărți decît cele de joc, ieșind dintrînșii o flacără de însuflețire curată și tînără.

Era în a șasa decadă a veacului trecut — ca să folosesc în continuare limbajul colorat al vremii — și aceste poame căzute depărtișor de pomul lor de zămislire, care prinseseră gustul cărturăriei și simțeau o mare dragoste pentru cei de jos și năpăstuiți, fiind încă batjocoriți „bonjuriști" de către aceia cărora nu le era pe plac că lepădaseră îmbrăcămintea orientală, preferînd țigaretele fată de narghileaua și ciubucul tradiționale, s-au apucat și de sporturi. Bolomey, francezul, i-a deprins să se înfrunte la alergătură, organizînd adevărate întreceri între ei, ba, pentru ca ele mai bine să izbutească, îi supunea unor îndelungi cazne pregătitoare, antrenamente adicătelea, pe care le supraveghea cu strășnicie, cercetînd fioros ceasornicul său de buzunar, spre a-și putea da seama de performanțele obținute.

Întrecerile aveau loc în vreo grădină întinsă și cu vederea pînă la mai mare depărtare, unde Bolomey cel neînduplecat dădea startul cu o poenitoare din cele folosite la comediile de prin bilciuri, după ce prindea pe umerii concurenților petice de mătăsuri în fel de fel de culori, ca să-i poată deosebi cei ce urmăreau osîrdia tinerilor înfierbîntați din asistența prea aleasă. În rîndurile ei, cel mai abitir țipa a încurajare cămătăneasa Catinca Balș, soția vornicului Beldeanu, femeie de o frumusețe cu totul rară, care, după ce tinerii își îndeplineau astfeliu lucrarea de agerime a mușchilor și tendoanelor, dăruia cîștigătorului un buchet mare de flori și două sărutări pe deasupra, ceea ce era o mare cinste și o și mai mare plăcere.

Se spune că Jules Bolomey ar fi scris chiar vreo două articole despre aceste îndeletniciri sportive ale tineretului român din vremea Unirii, trimițîndu-le ziarului Le Constitutionnel *din patria sa. Dacă ele s-au publicat, ar fi interesant de aflat conținutul lor și numele sportivilor bonjuriști de pe la mijlocul veacului trecut, care au avut, pare-se, influență asupra începutului deprinderilor sportive în țara noastră.*

George SBÂRCEA

O ADEVARATA ENCICLOPEDIE A SPORTULUI — PRIMA DE ACEST FEL DIN ȚARA NOASTRA — NU TREBUIE SA VA LIPSEASCA DIN BIBLIOTECA

...un titlu cu greutate!

288 de pagini bogat ilustrate, cu un conținut variat și interesant.
147 de colaboratori din lumea sportului, artelor, culturii.
230 de fotografii.

De la 6 februarie 1970
O NOUĂ FORMULĂ

săptămînal AUTOTURISME ȘI EXCURSII PESTE HOTARE **loto**

Amănunte la agențiile Loto-Pronosport

CUPON DE CONCURS

Numele și prenumele: . . . . . .
. . . . . .
Adresa: . . . . . .
. . . . . .

1. CE ECHIPE VOR OBȚINE CALIFICAREA PENTRU SFERTURILE DE FINALA (reamintim: din fiecare grupă se califică primele DOUA CLASATE)?

GRUPA A . . . . . .
GRUPA B . . . . . .
GRUPA C . . . . . .
GRUPA D . . . . . .

2. CE ECHIPA VA CIȘTIGA CAMPIONATUL MONDIAL?

. . . . . .

I. GHINESCU, COMUNA BOTENI. O epigramă pentru fotbaliștii de la Dinamo Bacău — prima echipă românească ce s-a calificat în turul IV al competiției „Cupa europeană a tîrgurilor":

Pregătindu-se cu sîrg,
Li s-a dus faima la „tîrg".
Ce-aș putea să le mai zic?
„Piață bună și... cîștig!"

DAVID TEODOR, BUCUREȘTI. Prietenul dv se înșeală, susținînd că Jair și Jairzinho sînt una și aceeași persoană. Ambii sînt, însă, brazilieni.

OCTAV DIACONESCU, TURNU SEVERIN. Ați găsit un film care ar putea intra în... repertoriul campionatului mondial de fotbal: TAINA LEULUI. Ne-a plăcut, de asemenea, poanta finală: Salvador, Israel, Peru, Maroc: PROGRAM DE FILME DOCUMENTARE.

MITICĂ MANĂILĂ, CONSTANȚA. Hocheistului Ion Ioniță îl puteți scrie pe adresa clubului sportiv Steaua: București, strada Plevnei 114. Fiind oarecum, pe la începutul de carieră, poate că vă va răspunde, trimițîndu-vă și autograful la care țineți atît de mult. Dar, grăbiți-vă! Într-o zi, s-ar putea să nu mai răspundă la scrisori. Ca atîția alții!...

V. MARGHESCU, BUCUREȘTI. În clasamentul golgeterilor, după terminarea turului diviziei A la fotbal, conduce Tătaru (Steaua), care a înscris 12 goluri. Același număr de goluri se notase și pentru Neagu (Rapid), dar reexaminîndu-se condițiile în care a fost înscris cel de-al treilea gol al Rapidului, în meciul cu F.C. Argeș, s-a ajuns la concluzia că a fost vorba de un autogol (autor: Vlad) și nu de un gol marcat de Neagu, cum se crezuse. Luînd golul de la Neagu, îl vom trece, deci, lui... Vlad. Numai că nu-i vom face acestuia nici o bucurie!

N. STRATULAT, IAȘI. Am citit cu multă plăcere rîndurile dv care arată cît de aproape sînteți de echipa noastră națională de fotbal, cu cît drag o urmăriți. Să sperăm că ea ne va oferi, în continuare, satisfacții, cum ar fi aceea a unei comportări onorabile la Mexic. Cît privește grupa în care ne-au plasat sorții, ea este, după părerea tuturor, cea mai grea. Să știți însă că nici celelalte nu sînt mult mai ușoare, așa cum par la prima vedere. Nemulțumiți de faptul că am „căzut" cu brazilienii, englezii și cehoslovacii, ne consolăm însă cu gîndul că și englezii, de pildă, nu sînt bucuroși că au ca adversari în grupă pe brazilieni, pe cehoslovaci și pe români!

GICU TAMASAN, COMUNA VAMA. „Sînt elev în clasa a XI-a a liceului din Vama și am pus un pariu cu profesorul meu de matematică. Dînsul spune că Rapid a cîștigat de trei ori Cupa campionilor europeni, la volei tar Dinamo București, de două ori. Eu susțin că ambele echipe au cucerit de două ori trofeul". Cum era și normal, tov. profesor a... numărat mai bine! Mă întreb dacă n-o să ieșiți și cu un 3 la matematică, din toată istoria aceasta! Iată, acum, și cîteva date: Rapid a cîștigat această competiție în anii 1961, 1963 și 1965, întrind definitiv în posesia cupei cu care este dotată întrecerea. Nouă cupă care a fost pusă în joc a fost cucerită de Dinamo de două ori: în 1966 și 1967.

răspunde Ion Poștașu

H. NICULAE, SIBIU. „Este pentru prima oară cînd vă trimit o epigramă". În cazul acesta vă scuz!

NICOLAE DANEȚ, BUCUREȘTI. Ne impresionează faptul că, la vîrsta dv, manifestați același interes pentru sport, ca și în tinerețe. Statistica privitoare la cele 1 000 de goluri ale lui Pele, presupun că a ținut seama numai de golurile înscrise de acest jucător, în meciuri oficiale și amicale cu caracter public. Din celelalte, am înscris și noi cu miile. (Cînd eram copii și jucam fotbal de dimineața pînă seara!). N-a fost publicată nici o cifră cu privire la golurile realizate de Pele din lovituri de la 11 metri.

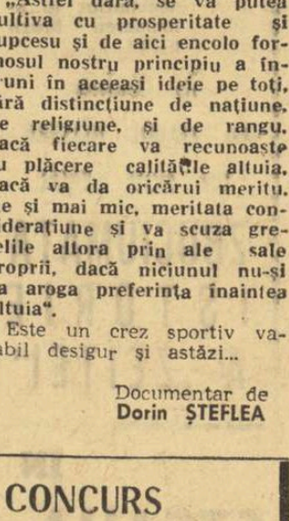

Ilustrații: **N. CLAUDIU**

GIACOMO AGOSTINI
UN MERCKX AL MOTOCICLISMULUI

În lumea motociclismului, Giacomo Agostini este, în momentul de față, ceea ce Merckx reprezintă în marele regat al „micii regine". Asemenea rutierului belgian, Agostini a străbătut anul 1969 îmbogățindu-și panoplia sportivă cu un impresionant șirag de succese: 18 prezențe la startul Marilor premii disputate în diferite țări europene și soldate cu tot atîtea victorii.

Aceste rezultate i-au adus două titluri mondiale, la clasa 350 cmc și la 500 cmc întocmai ca în anul 1968. Dar ele i-au adus și titlul de sportivul nr. 1 al Italiei, la sfîrșitul anului trecut, într-un clasament întocmit de redacția cotidianului de specialitate „Corriere dello Sport". Este, fără îndoială, o alegere care îl onorează pe centaurul lombard, pentru că opțiunea redacției lui „Corriere" s-ar fi putut îndrepta spre un fotbalist de talia lui Rivera, spre un pugilist cu tenacitatea lui Benvenuti. A fost preferat Agostini și nu fără temei. Victoriile lui s-au răsfrînt generos asupra întregului sport peninsular și — să nu uităm — asupra industriei autohtone de motociclete.

Încă din 1965 — la 23 de ani — Agostini se impunea în fața unor motocicliști iluștri ca Hailwood și Redman, care pilotau mașini nu mai puțin ilustre (motocicletele produse de uzinele japoneze Honda). Și Agostini utiliza un „MV Agusta" pe care l-a condus, cutezător și inteligent, din victorie în victorie, cucerind primul său titlu mondial, în clasa 500 cmc. Reeditîndu-și succesul în anul următor, sportivul italian și-a cîștigat o poziție solidă în elita mondială a acestui sport pe care, acum, o domină cu autoritate.

Se pare, însă, că tocmai această poziție de campion fără rival a și început să-i displacă lui Agostini. El a mărturisit, cu franchețea care îl caracterizează, că i-ar place enorm să la startul într-o întrecere automobilistică, alături de mariiași ai volanului. El a și făcut acest lucru, dar într-un simulacru de cursă, fiind ales să interpreteze rolul unui pilot faimos într-un film artistic italian „Formula 1".

A venit apoi iarna. Agostini a plecat în Alpi să facă schi și, între timp, și-a revizuit intențiile: va mai rămîne în lumea centaurilor motorizați pentru a se instala în fruntea clasamentului celor mai buni piloți ai tuturor timpurilor. Avînd 6 titluri mondiale la activ, el se află foarte aproape de șefii promoției (Mike Hailwood și Carletto Ubbiali) care au totalizat cîte 9 titluri. Cum Hailwood pare că nu se va mai întoarce la cursele pe două roate, tînărul Giacomo are toate șansele să-și vadă visul împlinit.

S. BONIFACIU

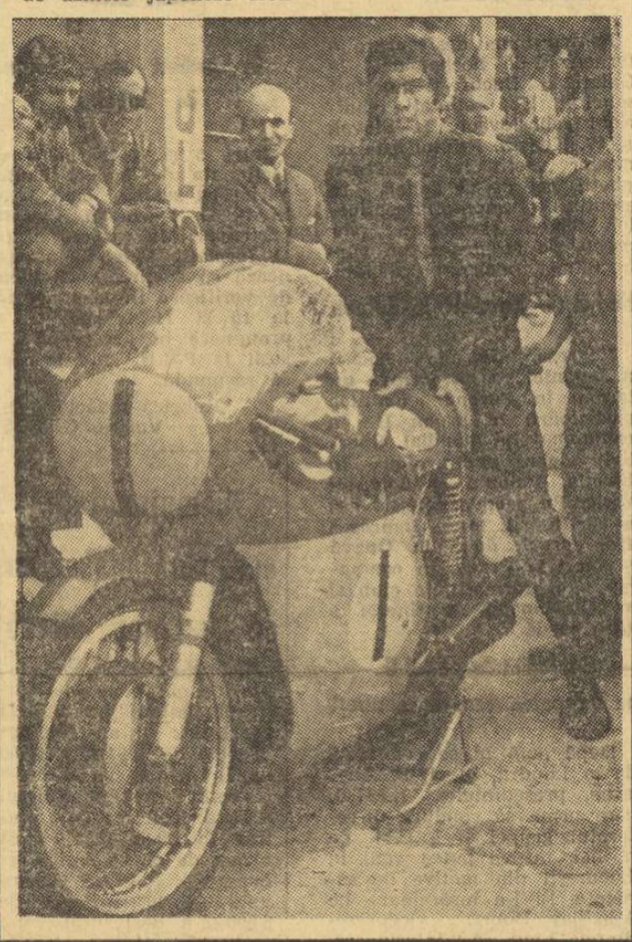

„STEAUA" — ASTRU
PE FIRMAMENTUL SPORTULUI NOSTRU CU MOTOR

● De la Ion Spiciu încoace ● O pleiadă deași sub culorile clubului „Steaua" ● Un palmares impresionant ● Școala voinței și a curajului ● Georgiu Mormocea citește viitorul...

Cu mai bine de 20 de ani în urmă lua ființă la C.S.C.A., devenit apoi C.C.A., actualmente „STEAUA", secția de motociclism. A fost dorința Ministerului Forțelor Armate, a noului club sportiv și, în ultimă instanță, a... motociclismului. Fondatorul, cel ce a întreprins migăloasa muncă de organizare, a fost maestrul sportului **Ion Spiciu**, celebrul conducător al echipajului care a dominat — fără drept de apel — 10 ani cursele motocicletelor cu ataș. Sport cu pronunțat caracter utilitar, motociclismul și-a cucerit repede simpatii în noul club și în lumea sportului cu motor. Lîngă Ion Spiciu au venit nu mai puțin celebrii „soliști" **Nicolae (Puiu) Sădeanu**, frații **Niculici**, precum și o pleiadă de tinere talente, ce aveau să devină „stele" ale motociclismului românesc: **Constantin Udrescu, Gh. Ioniță, Gh. Voiculescu, Dumitru Dumitrache, Armand Munteanu, Georgiu Mormocea, Alex. Lăzărescu, Mircea Antonescu, Gheorghe Ion și Mihai Dănescu.**

De-atunci, secția de motociclism de la „STEAUA" a parcurs un lung drum, presărat cu nenumărate succese, a lansat și a retras de pe firmamentul sportului cu motor „stele" de diferite mărimi. S-au perindat — de-a lungul celor 22 de ani — 4 generații de sportivi care și-au predat ștafeta dîrzeniei, ambiției, dorinței de a obține victorii pentru clubul militar, pentru motociclismul românesc. S-a format, în miile de ședințe de pregătire, în încrîncenarea disputei pe plan național și internațional, o veritabilă școală care și-a pus vizibil, cu folos, amprenta pe sportul nostru cu motor. Acum, înaintea unui nou sezon, bogat în competiții interne și internaționale, deosebit de important pentru reafirmarea motociclismului românesc în arena internațională, o discuție despre pivotul activității de la noi, o rememorare a drumului parcurs spre vîrful piramidei pe care stă scris **„măiestrie sportivă"**, o inventariere — dacă vreți — a succeselor și perspectivelor secției de motociclism a clubului „STEAUA" cu maestrul sportului GEORGIU MORMOCEA, secretar general al F.R. Motociclism, unul dintre pionierii „STELEI", este mai mult decît oportună.

— Așadar, cum a fost începutul?

— Greu, ca orice început. Dar pe vremea aceea sportul avea un suport inestimabil: entuziasmul celor ce-l practicau, al susținătorilor lor, al spectatorilor. De aceea, poate, dificultățile inerente începutului au fost biruite mai ușor decît ne așteptam. Aveam, apoi, de păstrat, de îmbogățit, tradiția înaintașilor noștri, a celor ce au făurit începuturile istoriei sportului cu motor în țara noastră: **Teodor Porojan, Constantin Sădeanu, Marin Moraru, ing. Ștefan Șerbănescu, Jean Calcianu, Petre Cristea, Ionescu Cristea** ș.a. Singura ramură a motociclismului spre care ne-am îndreptat atenția la început a fost viteza pe circuit. În general, băieții noștri alergau pe motociclete vechi, unele personale, reduse la potențialul necesar concursurilor prin eforturile fiecăruia. Pentru că — trebuie să se știe — toți erau stăpîniți de dorința de a munci. Avînd în componență sportivi de reală valoare, secția a debutat în activitatea internă cu succese de prestigiu: Ion Spiciu-C. Udrescu, campioni naționali la ataș, N. Niculici, campion la 500 cmc — sport și curse, Alex. Lăzărescu, D. Dumitrache, A. Munteanu ș.a. învingători în diferite competiții. Primul succes internațional de amploare a coincis cu prima deplasare peste hotare. În anul 1950, la „Marele Premiu" al orașului Budapesta, Nicolae Sădeanu a ocupat locul I la clasele 500 cmc sport și 500 cmc curse. Din acest moment, toți cei ce iubeau motociclismul au început să ne privească cu simpatie...

— Au urmat ani de confirmare a valorii, de ascensiune neîntreruptă pe treptele măiestriei. Interesant ar fi să ne vorbiți despre ceea ce a realizat secția de motociclism „STEAUA" în afara arenei.

— Sînt multe lucruri de spus aici. Fie că au rămas pînă la sfîrșitul carierei sportive membri ai clubului, fie că s-au întors la cluburile lor după terminarea stagiului militar, sportivii care au trecut prin secție au avut nenumărate lucruri de învățat. A existat și există la „STEAUA" (firește, și la alte cluburi, dar fiindcă discutăm despre această secție este normal să amintim în primul rînd exemplul ei) o școală a curajului, a demnității, a dîrzeniei, care a contribuit la formarea caracterelor multor tineri motocicliști. Spiritul de fair-play, de seriozitate, de dorință continuă pentru ridicarea nivelului cunoștințelor tehnice a domnit și domnește în această secție de vîrf a sportului cu motor din țara noastră. Foarte mulți dintre sportivii de la „STEAUA" au devenit mecanici cu înaltă calificare, personalități în lumea sportului. Ar fi poate mai elocvent să vedem ce sînt astăzi pionierii secției de motociclism de la „STEAUA": Ion Spiciu — mecanic cu calificare înaltă (maistru) la serviciul de întreținere al autoturismelor „Dacia", Nicolae Sădeanu — directorul școlii de șoferi profesioniști din București, Alex. Lăzărescu — mecanic cu înaltă calificare la TAROM, Constantin Udrescu și Mihai Dănescu — profesori de educație fizică, lt. col. Gh. Ioniță și lt. col. Gh. Voiculescu — antrenori ai secției „STEAUA"...

— Și Georgiu Mormocea — secretar general al F.R. Motociclism. Să oprim aici șirul retrospectivei și să abordăm perspectivele.

— Prin caracterul ei utilitar, aplicativ, această secție și-a găsit un loc de frunte în clubul sportiv al Armatei. Pentru că unul din rolurile ei — ce nu trebuie neglijat — este acela de a-i stimula permanent pe tinerii militari să se dedice studiului tehnic, să-și însușească arta stăpînirii motoarelor. Cu sprijinul deosebit pe care M.F.A. îl acordă în permanență secției, motocicliștii de la „STEAUA" vor avea întotdeauna un cuvînt greu de spus în toate competițiile interne. Federația este însă mai interesată de modul cum „STEAUA" va reuși — alături de celelalte cluburi din Capitală și din țară — să dobîndească, mai precis să redobîndească, galoanele afirmării pentru motociclismul românesc în arena internațională. Beneficiind de materiale la nivelul cerințelor actuale, de o pregătire corespunzătoare (asigurată de colectivul valoros de tehnicieni pe care îi are clubul), tinerii sportivi **Ștefan Chițu, Aurel Ionescu, Petre Paxino, Alex. Ionescu-Cristea** și ceilalți se pot impune în competițiile oficiale de motocros. În campionatul european și poate chiar și în cel mondial, în „Trofeul Națiunilor", în motocrosul balcanic și în „Cupa Dunării" ei au prilej de afirmare, pot deveni vedete autentice ale sportului cu motor internațional. De la secția de motociclism a clubului sportiv „STEAUA" lumea așteaptă — pe bună dreptate — un salt valoric apreciabil care să contribuie, ca și în cei 22 de ani care s-au scurs, la creșterea generală a nivelului acestui sport în România.

Interviu realizat de Hristache NAUM

PALMARES

- **146** de titluri de campioni ai țării la viteză pe circuit, viteză în coastă, regularitate și rezistență, motocros.
- **8** titluri de campioni balcanici (4 individuale și 4 pe echipe).
- **10** locuri I în concursurile internaționale de motocros.
- **17** locuri I în concursurile internaționale de viteză pe circuit.
- **16** medalii de aur, 3 medalii de argint și 2 medalii de bronz la „Six days" (adevărată olimpiadă a motocicliștilor)

MEMBRI DE ONOARE

Ion Spiciu — maestru al sportului, **Nicolae Sădeanu** — maestru emerit al sportului, **Nicolae Niculici, Dumitru Niculici, Georgiu Mormocea** — maestru al sportului, **Gh. Voiculescu** — maestru al sportului, **Gh. Ioniță** — maestru al sportului, **Mircea Antonescu** — maestru al sportului, **Alex. Lăzărescu** — maestru al sportului, **Gheorghe Ion** — maestru al sportului, **Constantin Udrescu** — maestru al sportului, **Mihai Dănescu** — maestru al sportului.

JACKIE STEWART MI-A SPUS...
UN INTERVIU CU MARELE CAMPION DE AUTOMOBILISM

Născut la 11 iunie 1939 în Scoția, cunoscutul pilot de curse Jackie Stewart și-a stabilit de cîtva timp domiciliul pe malul lacului Léman, unde locuiește împreună cu soția și cei doi copii: Paul, de patru ani, și Marc, de numai doi. În frumoasa vilă helveță și în mijlocul familiei — care constituie pentru campionul mondial o oază de liniște după tumultul curselor — Jackie Stewart l-a primit pe ziaristul G.A. Spozio și i-a acordat interviul de față, publicat în ultimul număr al revistei franceze „L'automobile".

★

Debutul meu automobilistic, spune Stewart, s-a petrecut în 1961, dar abia cu doi ani mai tîrziu am devenit un veritabil alergător. Primele mele succese au atras atenția „team"-ului automobilistic scoțian și apoi ale șefului de echipă Ken Tyrell. În februarie 1964 am condus pentru prima dată un Cooper BMC de formula 3, iar în anul următor deveneam coechipierul lui Graham Hill la firma BRM. Cînd m-am așezat la volanul unei mașini BRM, aveam o oarecare experiență, alergasem alături de „cei mari", dar cu toate acestea am cunoscut unele dificultăți. Încă nu eram capabil să mențin ritmul unei curse de la început pînă la sfîrșit.

În întrecerile de formula 3, cu care eram familiarizat, tactica cursei este simplă; încă de la început mă detașam de pluton, forțînd ritmul pe primele două-trei ture, pentru a-mi oferi astfel un spațiu de siguranță și a fi la adăpost. Apoi, în rest era suficient să merg normal, să fac chiar unele greșeli ușoare, pe care le puteam repede repara prin cîteva noi sprinturi. La cursele de formula 1, situația se schimbă. Acolo nu poți alerga cu „pauze", ci trebuie să conduci repede, cît mai repede posibil, de la început, și să menții acest ritm fără cea mai mică relaxare. În oricare formulă automobilistică, în oricare disciplină sportivă, există numeroși oameni capabili să alerge repede, dar puțini dintre ei pot să alerge repede tot timpul și să mențină această „presiune" timp de două sau trei ore. După părerea mea, acest sens al „tempo"-ului constituie cea mai dificilă problemă pentru un pilot care abordează cursele de formula 1.

— Dacă lăsăm la o parte chestiunea financiară, care este după părerea dv cea mai rațională filieră pentru a ajunge la volanul unei mașini de formula 1?

Este greu să dau soluția ideală. Piloții actuali de „Grand Prix"-uri și-au făcut ucenicia sau pe mașini mici sau pe motociclete. Ținînd însă cont de posibilitățile oferite de întinsul evantai de formule constructive de astăzi, cred că este bine să se înceapă prin conducerea unor automobile mai puțin puternice dar... fără a abuza. Dacă acest stadiu a fost depășit, se poate trece apoi (în măsura posibilităților, bineînțeles) la mașini puternice, la Grand Tourisme (G.T.) de mare cilindree sau la Prototipuri (P). În cazul unei egalități de putere, un monoplace este întotdeauna mai greu de pilotat decît un G.T. sau o mașină Prototip. Un prototip poate ierta o greșeală de pilotaj, dar un monoplace de formulă, niciodată. Ca să concluzionez, trebuie să spun că drumul cel mai rațional spre volanul unei mașini pentru campionatul mondial (formula 1) este următorul:

Un fanatic al tirului: automobilistul Jackie Stewart!

Tourisme, Tourisme speciale, formula 3, Prototip.

— Ce părere aveți despre actualele formule de promovare a tinerilor piloți, formula France, formula Ford, Cupa Gordini etc.?

Toate aceste formule sînt bune. Rămîne de stabilit însă ordinea în care ele trebuie abordate. Spun că sînt bune pentru că, repet, este periculos să încredințezi deodată o mașină monoplace unui debutant. Un începător încă nu posedă experiența mersului în pluton, nu știe să strecoare la milimetru, pe lîngă altă mașină, roțile necarenate ale unui automobil monoplace. Un debutant trebuie să conducă mai întîi mașini cu caroserie normală și tocmai pentru că nu se respectă acest principiu asistăm anual la carambolaje și la accidente regretabile.

— Să trecem acum la alt nivel. Ce credeți despre cursa de 500 de mile de la Indianapolis? Pe scara dificultăților, la ce „etaj" putem situa marea întrecere americană?

Cele 500 de mile de la Indianapolis sînt, incontestabil, dificile, dar nu chiar atît cît se spune și se crede. Proba este dificilă nu atît prin vitezele care se ating, ci mai ales prin „traficul" aglomerat de pe pistă. Adeseori, la Indianapolis, trebuie să improvizezi, căci nivelul concurenților este de o valoare foarte inegală. Timpii necesari calificării se înregistrează la antrenamentele preliminarii, pe distanța a patru ture de pistă. Cu un motor „cald" și cu „nytro" în benzină chiar un pilot mediocru poate îndeplini condițiile calificării, dar apoi în cursa propriu-zisă, el devine un pericol pentru ceilalți. De altfel, se și spune că la Indianapolis, din cei 33 de concurenți care sînt admiși la start, cîștigătorul trebuie să-i învingă pe opt dintre ei și să-i evite pe ceilalți 24!

— Ce părere aveți despre piloții americani?

În Statele Unite există numeroși piloți de valoare. Eu însă îi detașez, ca fiind cei mai buni, pe patru, cu care am alergat: Mario Andretti, Dan Gurney, A. J. Foyt și Parnelli Jones. Aceștia posedă o experiență solidă și au dovedit că știu să se adapteze tuturor formulelor de curse, tuturor circuitelor și tuturor circumstanțelor.

— Dacă ar trebui să alcătuiți o echipă de curse proprie, pe cine ați alege din piloții actuali?

Eu cred că, pentru a fi eficace, o echipă trebuie formată din piloți cu calități complementare. L-aș alege mai întîi pe austriacul Jochen Rindt și apoi pe neozeelandezul Dennis Hulme.

— Care este circuitul dv preferat?

Îmi place mult Monaco. Acest traseu pune probleme de pilotaj foarte interesante; apoi, acolo, mă încîntă și altceva: marea, soarele, hotelurile, ambianța. Și Nürburgring-ul este un circuit atrăgător, mai ales pentru acrobațiile pe care trebuie să le faci uneori cu mașina. Apoi mă pasionează Clermont-Ferrand-ul, unde virajele pretind o adevărată artă de pilotaj.

— Unii spun că sînteți un veritabil „maniac" al securității în conducere. Așa este?

Cei care afirmă acest lucru spun adevărul. Prefer să fiu un „maniac" care vă vorbește decît un nepăsător dispărut. Nu vreau să dezbat problema securității în sportul automobilistic pentru că timpul nu-mi permite aceasta acum. Voi spune doar că numeroase circuite concepute cu 30—40 de ani în urmă pentru mașinile și vitezele din acea vreme, sînt actualmente depășite. Cursele de automobile comportă și așa, în natura lor intimă, suficiente riscuri. De ce, oare, acestora să le mai adăugăm și riscurile unor circuite necorespunzătoare?

Ca piloți profesioniști, noi sîntem obligați să furnizăm spectacole de înaltă ținută oamenilor (sutelor de mii de oameni) care plătesc pentru a ne vedea alergînd. Or, în orice spectacol, cu cît actorul se găsește într-o formă mai bună, cu atît spectacolul este superior. Unii organizatori cred că doleanțele noastre, ale piloților, sînt nejustificate. Cînd cerem mai multă securitate pe un circuit, noi apărăm cauza noastră, dar în același timp și cauza spectatorilor, care trebuie protejați, apărăm în ultimă instanță cauza organizatorilor înșiși.

— V-ați stabilit un anumit termen, pentru activitatea dv sportivă?

Nu. Și vă voi spune de ce. Înainte de a face automobilism, am fost un fanatic al tirului. Am fost selecționat chiar în lotul țării mele pentru J.O. de la Tokio. Dar într-o zi am pierdut gustul tirului și m-am oprit. S-ar putea întîmpla același lucru și cu automobilul. Este un sport pe care nu-l poți practica la un nivel acceptabil dacă nu-l iubești.

— Profesiunea dv vă stingherește viața normală de familie?

Da. Dacă soția mea împărtășește cu mine viața de „nomad" pe care o duc, în schimb sînt foarte mult timp privat de copii, care rămîn acasă. Mi-am ales acest domiciliu în Elveția, tocmai pentru a fi mai central, adică mai aproape de circuitele pe care alerg.

— Dintre toți piloții pe care i-ați cunoscut, care este cel ce v-a impresionat cel mai mult?

Răspunsul este dificil. De fapt, pentru a aprecia valoarea unui pilot trebuie să ții seama de palmaresul lui sau să te gîndești cum l-ai găsit ca om, sau să-ți amintești dacă ai alergat alături de el și ce impresie ți-a făcut. Carracciola, Nuvolari au fost mari, dar nu i-am văzut niciodată. Pe Fangio l-am cunoscut, iar alături de Jim Clark am alergat. În amintirea mea, Jim a rămas drept cel mai bun pilot pe care l-am văzut vreodată. El îmi era și prieten. Îl admir, de asemenea, enorm, pe Fangio, om calm, modest, care în tinerețea mea a personificat (și mai personifică încă) tipul ideal de mare campion.

În românește de
B. SIRETEANU

A CUI MAMĂ?

În condițiile creșterii impetuoase a parcului național de automobile (la care se adaugă fluxul crescînd de vehicule turistice străine) este normală — oricît de ciudată ar părea, oricît de îngrijorătoare ar fi — sporirea numărului de coliziuni, de la cele mai ușoare, cu simpla îndoire de tablă, pînă la cele mai vehemente, inclusiv spargerile de sticlă nu întotdeauna grave, dar prin zgomot mai impresionante. Tabloul pe care-l evocăm este desigur dezolant, dar nu mai puțin real, inevitabil în viitor, datorită ambuteiajelor care vor influența mai puternic circulația decît bateriile întregi de indicatoare rutiere. Realitatea aceasta este confirmată de toate imaginile culese în toate orașele de mare aglomerație, cu trafic intens.

Împrejurările de mai sus ne obligă să luăm în considerare, din vreme — pentru a nu ne lăsa surprinși, ca în atîtea alte cazuri, de evenimente — unul din elementele ușurătoare în asemenea împrejurări, capabil să evite rapid tergiversarea „cazului" și deci perturbarea circulației, și anume: **asigurarea obligatorie.** Am văzut în multe locuri cît de prompt se rezolvă urmările accidentelor cu pagube materiale, fără intervenția agenților de circulație, prin simpla prezentare reciprocă a carnetelor de asigurare. Recuperarea daunelor se face pe căi ușoare, fără nervi și fără complicații, mai ales fără pierdere de vreme.

Firește că nu numai de aci decurge avantajul asigurării obligatorii. Orice agent al ADAS vă poate înșira lunga listă a beneficiilor celui asigurat, ca și ale celui păgubit într-un accident. Rostul rîndurilor de față — publicitate neplătită de ADAS — este numai acela de a atrage atenția asupra foloaselor indiscutabile pe care le-ar aduce obligativitatea asigurării automobilistice, de tipul CASCO, practicată în mai toate țările europene. A.C.R. și-ar putea asuma sarcina de onoare de a însoți carnetul de membru cu un contract de asigurare. Precum autorităților de resort ar trebui, concomitent, să lărgească sfera acestei obligații la toate vehiculele de stat.

Numai așa vom scoate din abecedare și vom transfera în viața de toate zilele zicala potrivit căreia prudența este mama înțelepciunii.

(vib.)

AUTOMOTO
magazin

AUTOMOBILIȘTII NU POT DEVENI MAEȘTRI AI SPORTULUI?

De patru-cinci ani asistăm la o puternică expansiune a interesului public pentru sportul automobilistic din țara noastră. Pasiunea activității sportive a pus stăpînire pe mulți dintre tinerii (sau chiar virstnicii) automobiliști de la noi și un mare număr de spectatori urmăresc cu atenție raliurile, probele de coastă sau întrecerile de viteză pe circuit pe care le promovează forul specializat — Automobil Clubul Român. Totodată, unii din piloții români și-au făcut debutul în competițiile internaționale, obținînd cîteodată rezultate care le fac cinste.

Situația aceasta a contribuit la învingerea unei vechi mentalități ipocrite și la acreditarea convingerii că, totuși, automobilismul este un sport, egal în drepturi cu celelalte. A mai rămas în litigiu o singură problemă: aceea de a-i pune în drepturi și pe cei care practică acest sport, adică de a-i considera sportivi, în deplinul înțeles al cuvîntului, și pe practicanții automobilismului. Cum s-ar putea realiza acest deziderat?

Fără îndoială, chestiunea este mai complexă și nu avem intenția să o epuizăm acum. Vom spune doar că poate, în nici o altă ramură sportivă, amatorismul și autentica pasiune nu sînt mai la ele acasă ca în automobilismul ce se practică acum la noi. Alergătorii care se angajează, sezon de sezon, în raliurile și concursurile de coastă din calendarul oficial fac deosebite eforturi, mai ales de ordin material. Iar răsplata pentru aceste eforturi este mai totdeauna minimă.

Iată de ce ne gîndim că ar fi un act de justiție dacă sistemul clasificărilor sportive, care există în toate celelalte discipline, s-ar introduce, cu toate implicațiile sale, și în automobilism. Aceasta ar stimula interesul tinerilor pentru sportul cu automobilul, iar celor cu adevărat talentați și merituoși le-ar aduce o binemeritată răsplată de ordin moral. Avem la toate disciplinele maeștri ai sportului. De ce oare un astfel de titlu nu l-ar merita un pilot ca Eugen Ionescu-Cristea sau ca Aurel Puiu care practică automobilismul — sport incontestabil mai pretențios și mai modern?

Dumitru LAZAR

„EL MUNDIAL '70"

● „Perla neagră" a reușit ● Deficit de goluri ● Cehoslovacii comentează grupa C ● Sînt bucuroși că s-au calificat ● Pregătiri, pregătiri

Cea de a 26-a ediție a marelui concurs masculin de schi de la Megève, dotat cu „Cupa Emile Allais", a debutat cu proba de coborîre, în care victoria i-a revenit austriacului Karl Schranz (în fotografie, în timpul cursei) : 2:12,80. El a fost urmat de compatriotul său Heini Messner — 2:13,83 și de francezul Henri Duvillard — 2:14,35. În clasamentul „Cupei Mondiale" : P. Russel (Franța) 135 p G. Thoeni (Italia) 107 p. K. Schranz 106 p. D. Giovanoli (Elveția) 96 p etc. În cel pe echipe : Franța 1 035 p, Austria 437 p, S.U.A. 352 p etc.

„Cupa Emile Allais" a fost însă îndoliată : francezul Michel Bozon (20 de ani), nepotul fostului campion mondial Charles Bozon, a ieșit din pîrtie, în apropierea liniei de sosire, s-a lovit de o barieră de protecție și a suferit un traumatism cranian. Operația s-a soldat cu un insucces și Bozon a decedat la spital...

SPORTIVI DIN 7 ȚĂRI LA INTERNAȚIONALELE DE TENIS DE MASĂ ALE ROMÂNIEI

La federația noastră de tenis de masă s-au încheiat înscrierile pentru internaționalele României care vor fi găzduite la sala Floreasca, între 5 și 8 februarie. Vor lua parte echipele Cehoslovaciei (două jucătoare și doi jucători), R. D. Germane (2 + 2), Iugoslaviei (2 + 3), Poloniei (2 + 2), Ungariei (2 + 3), U.R.S.S. (3 + 3) și României (4 + 4). Alături de cei 28 de sportivi străini vor concura, la probele individuale, 25 de jucătoare și 31 de jucători, reprezentînd țara noastră.

Componența formațiilor României va fi anunțată în cursul săptămînii viitoare.

La probele pe echipe, organizatorii au alcătuit următoarele grupe : BAIEȚI : I : U.R.S.S., R. D. Germană, România (juniori II), România (seniori A), Cehoslovacia ; II : Ungaria, Polonia, România (juniori I), România (seniori B), Iugoslavia ; FETE, I : Cehoslovacia, România (junioare). Ungaria, Iugoslavia, România (senioare A) ; II : R. D. Germană, Polonia, România (senioare C), România (senioare B), U.R.S.S.

Françoise Macchi învingătoare la Saint Gervais

Proba de slalom uriaș din cadrul marelui concurs internațional feminin de schi de la Saint Gérvais a fost cîștigată de Françoise Macchi (Franța) în 1:36,41. Au urmat-o în clasament Annemarie Proell (Austria) în 1:38,12 și Judy Nagel (S.U.A.) în 1:38,46. Punctele acumulate de Françoise Macchi în „Cupa Mondială" o aduc foarte aproape de lideră, compatrioata ei Michèle Jacot.

sportul în lume

CAMPIONATELE MONDIALE DE BOB

(Urmare din pag. 1)

jocul sutimilor de secundă este neiertător. După o primă manșă onorabilă — care putea fi și mai bună fără o urcare exagerată în Virajul Potcoavei — echipajul Panțuru — Zangor ocupa locul 5. A urmat manșa secundă, parcursă destul de bine (dovadă al cincilea timp la jumătatea cursei), pînă în partea finală, la ieșirea din virajul de sub pod, unde o ușoară pendulare în linia dreaptă a adăugat acele infime sutimi care l-au dus pe Panțuru tocmai pe locul 15 al manșei.

Totalul zilei arată echipajul României pe poziția 7, cu posibilități de progres în ziua a doua, pînă pe locul **3—4, considerînd că De Zordo, elvețianul Stadler și americanul Lamey pot fi întrecuți prin obișnuita regularitate a performanțelor lui Panțuru. Sarcina sa este, firește, augmentată de faptul că — după ușoara rănire care l-a împiedicat pe Panaitescu să participe — România este singura din cele 13 țări prezente aici care a luat startul cu un singur echipaj. Duminică însă, și Japonia va fi în aceeași situație, după ce în manșa a doua pilotul Suzuki l-a pierdut în Virajul Soarelui pe frînarul său Sato, ajungînd singur la sosire.**

Lupta rămîne deschisă în ziua a doua, dar în mod normal, concurînd probabil prudent, cele două echipaje vest-germane nu mai pot pierde primele două locuri.

Iată rezultatele tehnice ale primei zile : 1. R.F. a GERMANIEI I (Floth — Bader) 2:32,15 (1:16,30+1:15,85) ; 2. R.F. a GERMANIEI II (Zimmerer — Utzschneider) 2:33,23 (1:16,54 +1:16,69) ; 3. ELVEȚIA I (Caviezel — Candrian) 2: 34,13 (1:16,84 +1:17,29) ; 4. S.U.A. I (Lamey — Huscher) 2: 35,77 (1:17,81+1:17,96) ; 5. ELVEȚIA II (Stadler — Schaerer) 2:35,44 (1:17,64+1:17,70) ; 6. ITALIA I (De Zordo — Frassinelli) 2:35,55 (1: 17,97+1:17,58) ; 7. ROMÂNIA I (Panțuru — Zangor) 2:35,58 (1:17,26 — al 5-lea timp + 1: 18,32 — al 15-lea timp); 8. SPANIA I (Baturone — Rosal) 2:35,71 ; 9. CEHOSLOVACIA I (Pavlikovic — Smolik) 2:35,77 ; 10. ITALIA II (Vicario — Carlesso) 2:35,89.

LA GALAȚI — UN NOU TEST PENTRU REPREZENTATIVA DE HOCHEI

CUPELE FAIR-PLAY VOR PURTA EGIDA „SPORTUL"

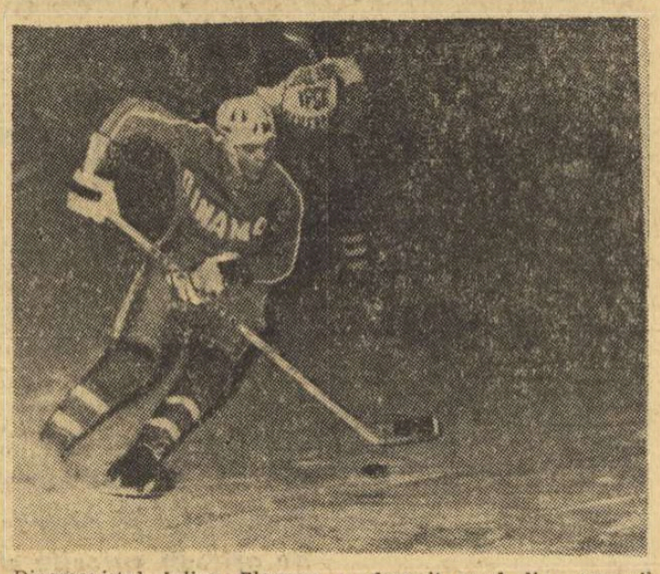

Dinamovistul Iulian Florescu a devenit unul din oamenii „de gol" ai înaintării echipei naționale

Patinoarul artificial din Galați primește marți „botezul" internațional, cu prilejul turneului de hochei organizat în localitate. Pentru echipa română participarea la competiție reprezintă un test important înaintea evoluției în grupa B a campionatului mondial. Antrenorii Novacek și Tiron s-au fixat asupra următorului lot, care urmează să plece luni la Galați : **Dumitraș, Crișan, Dumitru (portari), Varga — Ioniță, Fl. Sgîncă — Făgăraș, P. Sgîncă — Schiau (fundași), I. Szabo — Calamar — G. Szabo, Huțanu — Florescu — Bașa, Gheorghiu — Birо — Ștefanov (L. Iordan — Fodorea — Moiș) — înaintași.** După cum se vede, lipsește Pană, nerestabilit complet după traumatismul la mînă, pe care l-a avut. Biro, în schimb, după fractura de cot suferită la Budapesta își va face intrarea în activitatea competițională, dar nu va juca, probabil, tot turneul.

Ziarul „Sportul" oferă cupele fair-play

Tradiționalele cupe pentru sportivitate în grupele B și C ale campionatului mondial de hochei vor fi oferite la actuala ediție a întrecerii de către ziarul nostru. Ele vor reveni formațiilor cu cel mai mic număr de minute penalizare înregistrate de-a lungul competiției.

Crose finlandeze pentru tricolori

Sînt așteptate să sosească din Finlanda 250 de crose ale firmei „Koho-Montreal", cu care jucătorii noștri vor evolua în grupa B a campionatului mondial. Importul a fost necesar deoarece crosele fabricate la Reghin sînt de slabă calitate și pe deasupra destul de scumpe. Un amănunt de statistică puțin agreabil : **în timpul stagiului de pregătire de la Opava s-au rupt TOATE cele 145 de crose „Reghin" cu care se aprovizionase lotul nostru. Din cîte aflăm, una costă peste 100 lei !**

Doi specialiști cehoslovaci la București

Pentru buna desfășurare a turneelor de hochei de la Galați și București au fost solicitați doi reputați tehnicieni cehoslovaci : **L. Slovak și W. Kozian.** Primul este un mester vestit în pregătirea gheții, cel de al doilea, în ascuțitul și montatul patinelor. Slovan și Kozian vor preda, de asemenea, un curs în fața tehnicienilor români.

Hocheiștii japonezi în Europa

Reprezentativa de hochei a Japoniei va întreprinde un turneu în Europa înaintea participării la grupa B a campionatului mondial. Sportivii niponi vor evolua în Elveția, Polonia și Cehoslovacia. Pe agenda cehoslovacă a deplasării lor figurează trei jocuri, două la Opava și unul la Praga, în compania unor formații de club și a selecționatei de tineret a țării gazdă.

Președintele L.I.H.G. nu va putea veni la București

După cum ni se comunică de la Londra, dl. J. F. Ahearne, președintele L.I.H.G. care urma să conducă directoratul grupei B a C.M. de hochei, nu va putea veni la București din motive de sănătate. El l-a însărcinat pe Miroslav Subrt, vicepreședintele Ligii, să-l înlocuiască. Îi urăm d-lui Ahearne însănătoșire grabnică.

În proiect două jocuri cu Bulgaria

Între 5 și 8 februarie selecționata de hochei a Bulgariei va susține două jocuri în R. D. Germană. Înaintea participării la turneul grupei C, formația bulgară intenționează să susțină două jocuri de verificare în țara noastră, la 10 și 11 februarie. O propunere în acest sens a sosit la F.R.H. care urmează să răspundă.

Rubrică redactată de **Valeriu CHIOSE**

Campionatele europene masculine de patinaj viteză

În prima zi a campionatelor europene masculine de patinaj viteză de la Innsbruck s-au disputat probele de 500 m și 5 000 m. În prima, victoria i-a revenit vest-germanului Erhard Keller, cronometrat în 38,84. El a fost urmat de norvegienii Fornaess — 40,13 și Groenvald — 40,31. Proba de 5 000 s-a desfășurat sub semnul dominării olandezilor, ocupanți ai primelor trei locuri : Cornelius „Kees" Verkerk — 7:32,9, Bols — 7:34,2 și Schenk — 7:34,9.

După două probe, în clasamentul tetratlonului conduce Ard Schenk (la 500 m — locul 4 în 40,55) cu 86,040 p, urmat de Groenvald cu 86,110 p și de norvegianul Thomassen cu 86,380 p.

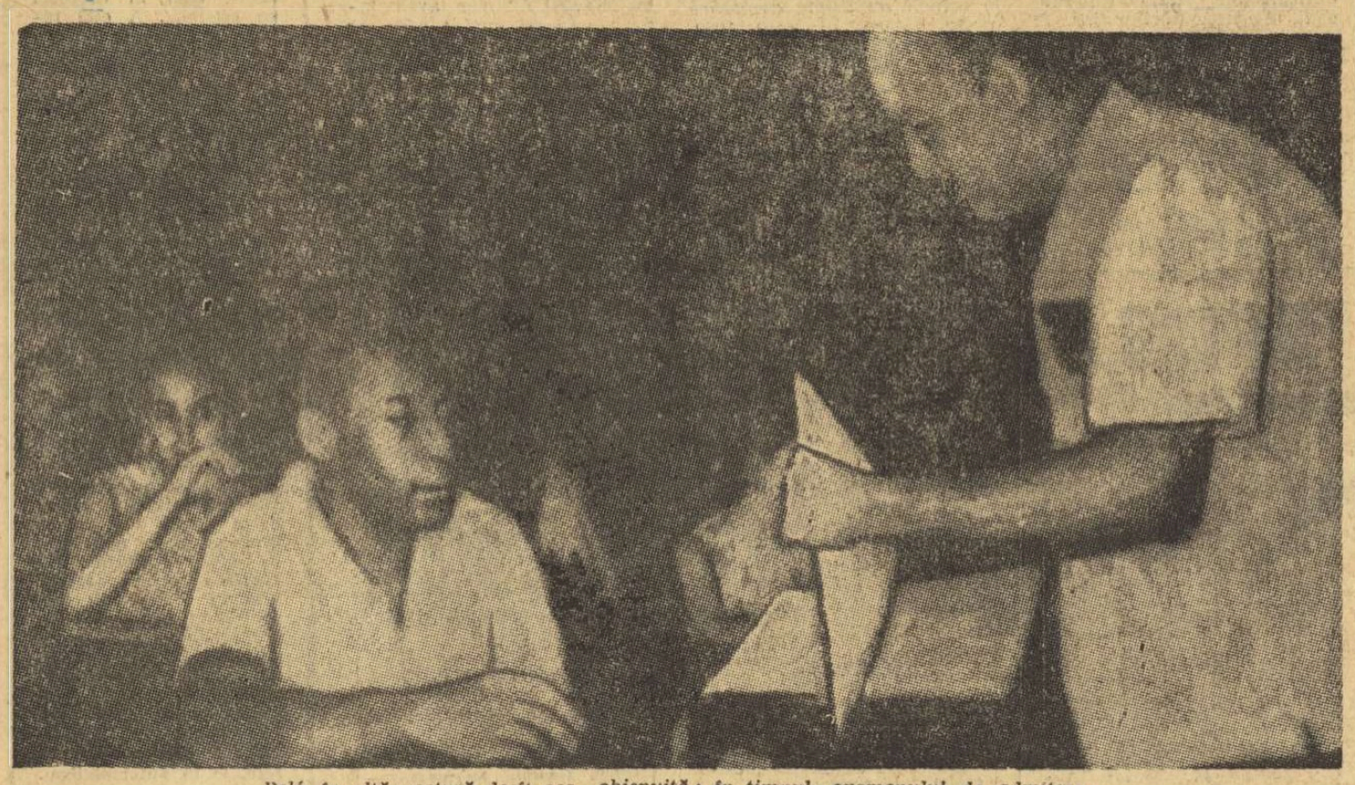

Pelé, în altă postură decît cea obișnuită : în timpul examenului de admitere

ZIG-ZAG fotbalistic

„NU AVEM CE PIERDE"

Josef Marko, antrenorul echipei Cehoslovaciei, a anunțat că, în vederea campionatului mondial, jucătorii săi vor urma un program de pregătire la Font Romeu, în munții Pirinei. Marko a arătat că în grupa C, de la Guadalajara, cele mai mari șanse de calificare le are echipa Angliei. Cunoscutul portar cehoslovac Viktor a declarat că... „Noi nu avem ce pierde. Vom juca foarte deschis. Sînt convins că meciurile se vor încheia cu rezultate strînse și că lupta pentru calificare va fi deosebit de pasionantă".

PREGĂTIRILE ECHIPEI URUGUAYENE

În cadrul pregătirilor pentru campionatul mondial, preselecționata de fotbal a Uruguayului a învins, la Montevideo, cu 9—3 echipa Huracan care activează în divizia secundă a campionatului țării. În cursul acestei partide au fost încercate mai multe variante ale liniilor de atac și apărare, meciul fiind considerat drept un test pentru desemnarea formației definitive ce va apare pe stadioanele mexicane.

MAROCANII SE ANTRENEAZĂ ASIDUU

Echipa Marocului va urma un stagiu de pregătire de 15 zile în stațiunea Ifrane (Marocul de nord), după care va pleca în orașul Agadir pentru o serie de jocuri amicale. Echipa marocană se va îndrepta la 15 mai spre orașul mexican Leon. Fotbaliștii marocani vor întîlni la Casablanca echipa slovan Bratislava, iar la 7 februarie vor juca în deplasare cu echipa spaniolă F. C. Sevilla.

EL SALVADOR NU EMITE PRETENȚII

„Am înscris o pagină de aur în cartea mișcării sportive din țara noastră însăși prin faptul că sîntem aici" — a declarat reprezentantul Salvadorului la tragerea la sorți a grupelor campionatului mondial. Echipa reprezentativă va începe pregătirile la 19 februarie, cînd va întîlni, la San Salvador, reprezentativa Uniunii Sovietice. Sînt prevăzute, de asemenea, meciuri cu echipa braziliană, Botafogo și un turneu în America de Sud, ce va include partide în Brazilia, Venezuela și Argentina.

„Știm că sîntem cea mai slabă echipă care va veni în Mexic — a spus delegatul salvadorian. **Este pentru prima oară cînd participăm la o asemenea competiție dificilă și considerăm însăși calificarea noastră ca fiind mai mult decît suficient".**

TURNEUL DE LA MONTEVIDEO

În cadrul turneului hexagonal de fotbal de la Montevideo, echipa Penarol (Uruguay) a învins cu scorul de 2—1 (1—0) formația argentiniană River Plata. Partida a fost urmărită de peste 35 000 de spectatori. În clasament conduce echipa Penarol cu 5 p (din 3 meciuri), urmată de Nacional — 4 p (2), San Lorenzo — 4 p (3), Corinthians — 3 p (3), River Plata — 0 p (2) și Steaua Roșie Belgrad — 0 p (3).

EXAMENUL LUI PELÉ

Zilele trecute am publicat o știre care anunța că Ministerul Învățămîntului din Brazilia nu a aprobat dispensa de studii lui Pelé, pentru a se prezenta la examenul de admitere al Institutului superior de educație fizică. Iată însă că Pelé a găsit o altă soluție. A renunțat la completarea studiilor (liceul) și deci și la examenul de admitere la Institutul superior, preferînd să se înscrie la o școală tehnică sportivă. Examenul de admitere i-a reușit, deși, după cum declară „perla neagră", n-a fost prea ușor. Pentru cele 200 de locuri s-au prezentat 200 de candidați. „Cea mai grea materie mi s-a părut matematica, unde s-au pus 20 de întrebări de geometrie și regula de trei simplă". Profesorul de matematică s-a declarat mulțumit de pregătirea lui Pelé : „A răspuns foarte bine la 7 întrebări ; la altele, suficient de bine".

La probele practice, Pele n-a avut nici o dificultate. Pe 60 m, 800 m, săritura în lungime și înălțime a primit cele mai bune calificative

CONT NEGATIV DE GOLURI ÎN ITALIA

Conducătorii fotbalului italian sînt pe drept cuvînt nemulțumiți. În prima jumătate a campionatului 1969—1970 în 120 de meciuri disputate în divizia I, au fost înscrise în total 255 de goluri. Un asemenea cont negativ nu a mai fost înregistrat niciodată în întreaga istorie a fotbalului peninsular. Bilanțul aceleiași perioade a sezonului precedent fusese mai mare cu 49 de goluri, iar cel al întregului campionat 1968—1969, cu cele 497 goluri înscrise în 240 de partide, fusese considerat drept o „pată neagră" a sportului cu balonul rotund din Italia.

COMPUTERUL A DECIS : ROCKY MARCIANO — INVINCIBIL !

Mai bine de 1 milion de telespectatori, precum și spectatorii din circa 1 500 de cinematografe din S.U.A., Franța, Italia, Anglia și alte țări, au urmărit filmul meciului montat de un ordinator electronic între pugiliștii Cassius Clay și Rocky Marciano, foști campioni mondiali la categoria grea. Aparatele de înregistrat au apreciat pe baza anumitor criterii (forța în lovituri, duritatea, rezistența etc.) că Marciano a obținut victoria prin k.o. în rundul 13, rămînînd astfel invincibil. „Inovația" a prins în lumea amatorilor de box și a spectatorilor dornici de pelicule senzaționale, încasările întrecînd orice așteptări.

Multe din fazele meciului au fost filmate anul trecut, la Miami, într-un studio special și în prezența a numai 22 de specialiști, înainte ca Marciano să fi decedat, în luna septembrie, în urma unui accident de avion. Alte faze ale partidei au fost „lipite" din filmele în care cei doi combatanți au evoluat în cursul carierei lor.

În cadrul unei anchete-fulger pe tema „Se pot lua în serios deducțiile mașinilor electronice în materie de box ?" au răspuns o serie de mari pugiliști. Cassius Clay, a arătat că este timpul să devenim serioși și să nu ne facem ideea „că aș fi putut pierde în fața unui om în vîrstă de 44 ani. A fost un film simulat și atît". Fostul campion mondial Jack Dempsey a declarat, la New York, următoarele : „a fost un minunat film, plin de nostalgie". Georges Carpentier, fost campion al lumii la categoria semigrea, care a urmărit filmul din fotoliile cinematografului parizian Rex, a spus : „Filmul a fost frumos prezentat, în culori excelente și cu faze plăcute. Din punct de vedere pur sportiv însă, nu l-am acceptat". La rîndul său, fostul deținător al centurii europene la categoria grea, Henry Copper (Anglia) a declarat, la Londra, că... „am urmărit imagini „colorate", însă nu trebuie să privim în mod serios rezultatul !"

În fotografie, „fază" din „meci".

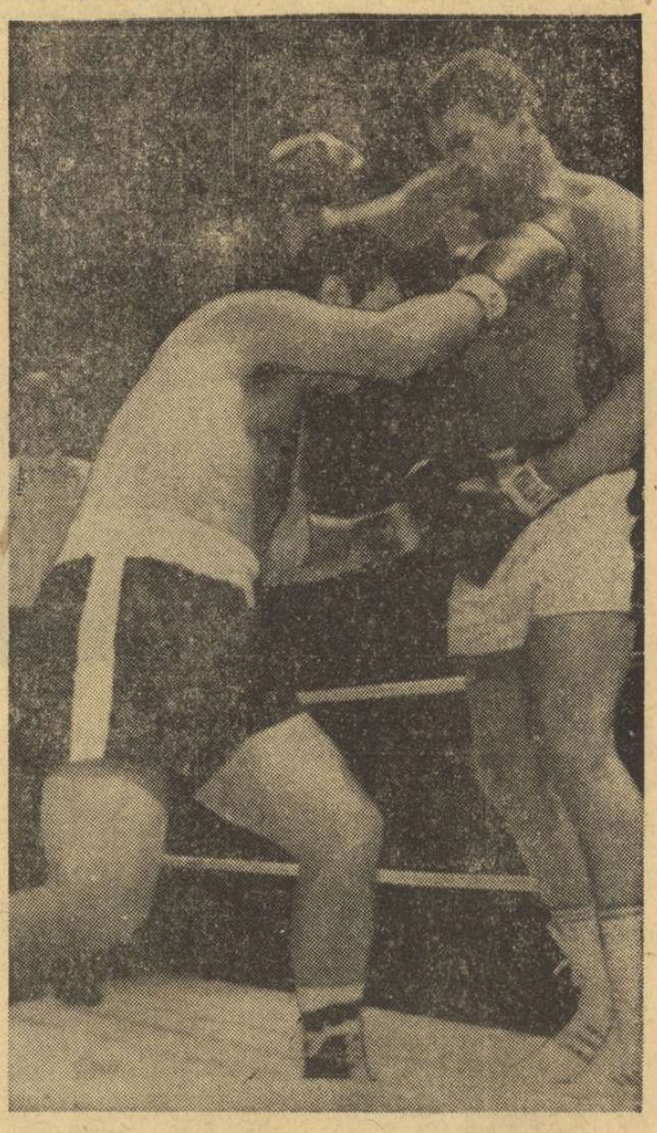

FREDDIE LITTLE DESCALIFICAT LA ROMA

La Roma, campionul mondial la categoria mijlocie mică, americanul Freddie Little, a fost învins prin descalificare în rundul 8 de către compatriotul său Eddie Pace. Cei doi boxeri au evitat multă vreme schimburile, primind cîteva avertismente. Little a fost acuzat de pasivitate și apoi descalificat. Bursa sa a fost reținută de organizatori, care întreprind o anchetă. În meciul „semivedetă" italianul Duran (categoria mijlocie), fost campion european, l-a învins la puncte în 10 reprize pe americanul Huntley.

PREGĂTIRI PENTRU C.M. DE HANDBAL

Franța învingătoare la Karlovac, iar R.F. a Germaniei la Bilbao

În cadrul pregătirilor pentru apropiatele campionate mondiale masculine, echipele de handbal ale Franței și R. F. a Germaniei au susținut în deplasare partide pe care le-au cîștigat. La Karlovac (Iugoslavia), handbaliștii francezi au dispus cu 20—13 (11—5) de o selecționată locală, iar la Bilbao (Spania) jucătorii vest-germani au întrecut echipa Spaniei cu 18—14 (8—5).

Franța din nou învingătoare în „Turneul celor cinci națiuni"

În „Turneul celor cinci națiuni" la rugby, echipa Franței a întrecut ieri, la Paris, „XV"-le Irlandei cu scorul de 8—0 (0—0).

Tiparul : I. P. „Informația", str. Brezoianu nr. 23—25, București

40368

PROLETARI DIN TOATE ȚĂRILE, UNIȚI-VĂ!

Redacția și administrația: str. Vasile Conta nr. 16, tel. 11.10.05, interurban 72 și 286. Telex sportrom buc. 180.

sportul

4 pagini 30 bani

Anul XXV — Nr. 795 (6229) ZIAR AL CONSILIULUI NAȚIONAL PENTRU EDUCAȚIE FIZICĂ ȘI SPORT Luni 26 ianuarie 1970

Trimisul nostru special la C. M. de bob din Elveția, VICTOR BĂNCIULESCU, transmite:

TOTUȘI, PANȚURU (LOCUL 6) RĂMÎNE ÎN ELITA MONDIALĂ A BOBULUI

SAINT MORITZ, 25 (prin telefon). — Soarele a strălucit azi ca în prospecte, valorificînd frumusețea naturală a stațiunii și îndemnînd multă lume să părăsească pista de skeleton, terenurile de curling și patinoarele naturale, pentru a aflua spre burlanul de gheață care începe în parcul Badrutt și se termină în comuna Celerina, după un parcurs sinuos de peste 1 kilometru și jumătate. Pe această cale șerpuită urma să fie desemnat primul echipaj campion mondial al anului, în coborîrile amețitoare ale bolizilor care ating viteza de 100 km pe oră.

A fost o zi agitată, cum sînt toate cele cuprinzînd mari momente decisive. Adevărul este că majoritatea dintre sutele de spectatori s-au grupat în special la sosire și la plecare, în jurul tabelelor de anunțare a rezultatelor și a megafoanelor. Era ca și cum boburile în sine, piloții și frînarii n-ar mai avea nici o importanță. Într-o surescitare colectivă, toți își aținteau privirile spre creta caligrafului cocoțat pe un acoperiș, iar urechile spre haut-parleur-ul unui crainic cu talent de reporter, care a știut să susțină vocal dramatismul clipelor întrecerii, sesizînd permanent diferențele

(Continuare în pag. a 4-a)

ÎNCEPÎND DE MIERCURI,
Citiți în **sportul** *noul serial*

ZBUCIUMATA ISTORIE A „ZEIȚEI“

Minunata poveste (adevărată) a campionatului mondial de fotbal

● Andrade, Scarone, Petrone et comp. cuceresc publicul parizian ● Cînd Leonidas, „diavolul brun“, se descalță... ● Italia — bis! ● Diagonala braziliană se impune la Stockholm ● Trei goluri (din 6) contestate în finala de pe Wembley

Cartea celei mai pasionante competiții a sportului-rege, în 10 „volume“

ÎN „CUPA CUPELOR“ LA BASCHET

Steaua a cîștigat al doilea meci (71-67), dar Polonia Varșovia s-a calificat în sferturi

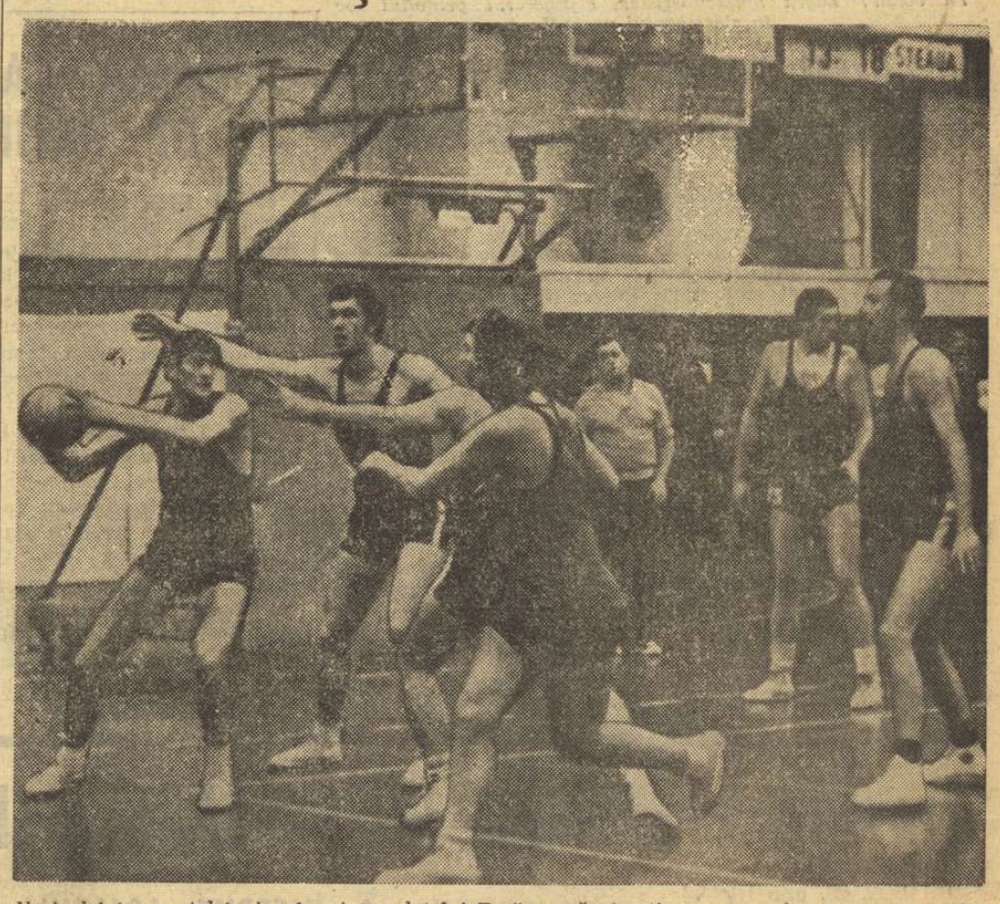

Nosievici (cu spatele) vine în ajutorul lui Țarău a cărui acțiune s-a oprit (pentru a cîta oară!) în fața zonei adverse

Foto: A. NEAGU

Am sperat, la începutul partidei, alături de miile de spectatori care au populat aseară tribunele sălii Floreasca, apoi, spre sfîrșitul primului time, am întrezărit chiar o posibilitate certă de calificare, pentru ca în final să constatăm că nici Steaua nu a putut trece în acest sezon de obsedantul tur secund al competițiilor europene, în dreptul căruia echipele noastre au început să capoteze de regulă.

Băieții lui Vasile Popescu pot avea unele circumstanțe atenuante pentru nereușita din meciul-retur cu Polonia Varșovia prin faptul că nu au putut alinia pe teren decît 5 jucători apți din toate punctele de vedere pentru o întrecere dificilă. Dar nu credem că acest lucru le va îndulci cîtuși de puțin amărăciunea gîndindu-ne, în special, la desfășurarea partidei de-a lungul celor 40 de minute. Formația varșoviană nu ni s-a părut în nici un moment mai mult decît un team perfect disciplinat din punct de vedere tactic, fără a avea valori de 14 karate. Jedrzejewski — rutinat conducător de joc, Piskun — un vulpoi bătrîn al baschetului polonez și tînărul Nowak, alături de coechipierii lor, și-au apărat cele 11 puncte acumulate în primul meci cu mult calm și luciditate, găsind mai întotdeauna o replică la sclipirile izolate ale „5“-lui bucureștean. Și cînd ne referim la aceste din urmă momente ni se perindă în fața ochilor o serie de șarje mult aplaudate

Adrian VASILIU

(Continuare în pag. a 4-a)

JOCUL DE-A... SPERANȚA

Ne-a căzut zilele trecute în mînă un ziar de sport editat, parcă, la Zagreb, în paginile căruia confrații iugoslavi se ocupau — cu o exactitate socratică, prietenă cu adevărul — de prezentarea echipelor reprezentative de fotbal așteptate pe pămînt croat, la mijloc de iulie, la o nouă ediție a „Campionatului european universitar“.

Și găzduiau paginile acelea — pline de fotografii și nume adunate din toate colțurile bătrînului continent — prezentarea, luxuriantă, a mai multor echipe studențești, prezentare fidelă ierarhiei stabilite la ultima confruntare a genului, consumată anul trecut, în Spania. Citeam rînduri, nu puține, despre campioana „en titre“ și noua ei echipă, despre a doua clasată, despre a patra clasată, despre a cincea, despre a șaseo și așa mai departe... — și ne-a mirat foarte lipsa, am zis noi întîmplătoare, a celei de a treia clasate, care n-a fost alta — o știm cu toții — decît reprezentativa României!

Dar n-a trecut mult, și întrebînd în dreapta și în stînga, am înțeles de ce colegii de breaslă din Iugoslavia nu dețineau nici o informație despre actuala reprezentativă studențească de fotbal a țării noastre, despre componența și antrenorii ei, despre planurile de antrenament, despre speranțe și intenții — și motivul acestei tăceri este tocmai acela că pînă la această oră, cu nici cinci luni înaintea vernisajului competiției, selecționata în discuție încă... nu există!

Nu de mult, sub o semnătură căreia îi este îndeobște străină lamentarea, oficiosul universitar a atras atenția asupra acestei anomalii care, indubitabil, poate arunca fotbalul românesc într-un dureros con de umbră, dar cuvintele acelea n-au avut, se vede, darul să trezească acolo unde ar fi trebuit — și parcă bănuim noi unde — o cît de imperceptibilă reacție.

Știm, o să ni se explice, cu glasuri sugrumate, ca unii dintre prezumtivii componenți ai unei asemenea echipe sînt incluși în selecționatele aflătoare pe alte meleaguri, că e încă prea devreme pentru stabilirea lotului, că la urma-urmei nici anul trecut, cînd nu ne-am făcut de rîs, treburile n-au început mai devreme, și în fața unor asemenea argumente — împrumutate dintr-un arsenal pe care l-am fi bănuit epuizat — vom simți nevoia să ne retragem, învinși și triști...

Este, desigur, inutil să susținem că marea majoritate a fotbaliștilor universităților din Cluj, Craiova sau Iași — ca să dăm primele exemple — simt nevoia unei pregătiri centralizate, într-omogenizarea acelei echipe estudiantine ce ne va reprezenta la o competiție de anvergură, tradițională și recunoscută, în care — subțire, probabil, argument — băieții vor purta pe tricou chiar numele țării... Și asta pentru că este aproape imposibil să nu se afle voci care să ne decreteze, încă o dată, drept căutători de noduri în papură.

Dacă ne retragem, cum ziceam, învinși și triști, să ni se permită, consolator, să lăsăm în urma noastră cîteva întrebări dintre care cele mai importante pot fi acelea de a nu ști dacă o asemenea competiție este sau nu demnă de stimă, și dacă merită sau nu să semnăm la Zagreb — unde, între altele fie zis, avem de apărat un prestigiu — condica de prezență.

Și — de ce să nu sperăm? — s-ar putea să ne și răspundă cineva, azimiine...

Ovidiu IOANIȚOAIA

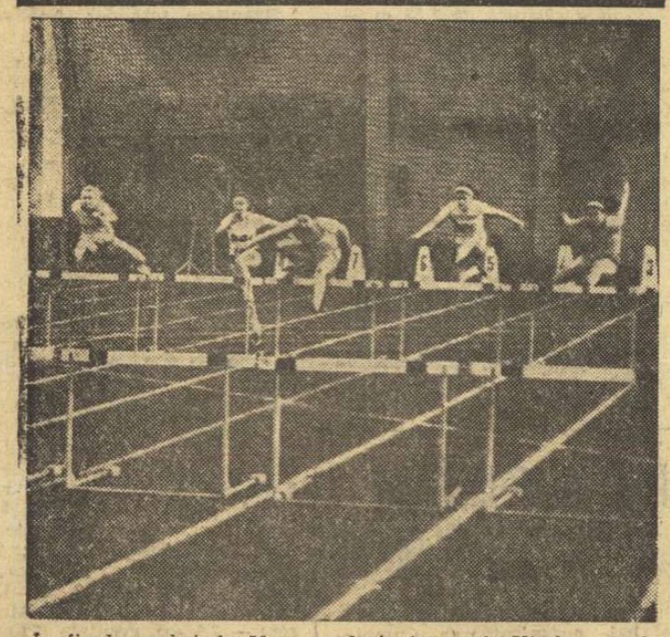

În finala probei de 50 m garduri, Anamaria Vitalyos de la Centrul atletic universitar București a avut o comportare meritorie devenind, pentru a doua oară consecutiv, campioană universitară. (Citiți amănunte în pagina a doua)

Foto: AUREL NEAGU

ÎN „CUPA ARMATEI“:

DORIN MUNTEANU ȘI-A ADJUDECAT ȘI SLALOMUL URIAȘ

SINAIA, 25 (prin telefon, de la trimisul nostru). Duminică dimineața, cei care au avut inspirația de a urca în Bucegi, pentru a schia, pentru a face turism sau numai pentru a asista la tradiționalul concurs „Cupa Armatei“, s-au bucurat din plin de feeria zăpezii, a muntelui. Într-adevăr, soarele scălda întregul masiv, întregind măreția și pitorescul cadru al Văii lui Carp. Adăugînd că temperatura s-a menținut în jur de zero grade, păstrînd zăpada în stare excelentă pentru primul ca și pentru ultimul concurent, vedem că participanții la competiție au

D. STANCULESCU

(Continuare în pag. a 2-a)

Dorin Munteanu, dublu învingător în „Cupa Armatei“

Fotoreporterul nostru Aurel Neagu a surprins o secvență din partida amicală disputată ieri pe stadionul Politehnica din Capitală. Păiș (Sportul studențesc) a depășit apărarea adversă.

Citiți în pag. a 3-a relatările corespondenților noștri de la meciurile amicale ce au avut loc duminică.

Corespondență specială de la IOAN CHIRILĂ

SELECȚIONATA OLIMPICĂ DE FOTBAL A ROMÂNIEI ȘI-A ÎNCEPUT CU SUCCES (DOUĂ VICTORII) TURNEUL ÎN AUSTRALIA

Miercuri, tinerii fotbaliști români evoluează la NEWCASTLE

MELBOURNE 25 **(prin telefon de la trimisul special al revistei SPORT).** Părăsind (miercuri 21 ianuarie) țărmul însorit al Mediteranei, jucătorii de fotbal români din selecționata olimpică a țării au mai aspirat o dată profund suavul parfum al portocalilor și apoi au pornit într-o neobișnuită cursă contra timpului, îndreptîndu-se, peste sudul Asiei, spre un alt continent: Australia. Aproape 48 de ore, discuțiile, clipele de odihnă, scurtele perioade de somn agitat au fost însoțite de geamătul jeturilor uriașului „Boeing“, care, vineri 23 ianuarie, s-a așezat cuminte pe pista aeroportului din orașul Adelaida.

Și aci, la „antipozi“, noul val al fotbalului nostru nu și-a dezmințit valoarea și, mai ales, ambiția de a se impune, de a nu fi mai prejos decît echipa celor mari. Așa că nimeni nu s-a speriat atunci cînd am aflat că a doua zi (n.n. sîmbătă 24 ianuarie) echipa urma să înfrunte selecționata Australiei de Sud. Meciul, disputat pe o temperatură de peste 25 de grade, s-a încheiat cu victoria fotbaliștilor români, care au învins cu scorul de 1—0 (0—0), prin punctul înscris de Tufan în min. 57. După numai 24 de ore (deci, duminică!) și după o altă călătorie cu avionul, „olimpicii“ au evoluat la Melbourne, în compania unei puternice formații locale: Victoria. Partida, așteptată cu mult interes, în special după rezultatul din primul joc, a oferit posibilitatea echipei noastre să-și etaleze calitățile: fotbal combinativ, în viteză, finalizări spectaculoase. La capătul celor 90 de minute, scorul a fost favorabil selecționatei române: 6—1 (4—0), prin golurile înscrise de Tufan (3), Grozea, Oblemenco și Anca.

Oboseala, dar în special căldura sufocantă, neobișnuită pentru jucătorii români a obligat pe antrenorul V. Mărdărăscu să opereze dese schimbări în formație, folosindu-se astfel întregul lot de fotbaliști deplasat. Următoarea partidă pe care o vor juca în Australia „olimpicii“ va avea loc miercuri seara în orașul Newcastle.

Meciul de baraj Ciocâltea-Szabo

SATU MARE, 25 (prin telefon). În localitate a început meciul de baraj pentru desemnarea campionului de șah al țării, între **Victor Ciocâltea și Iuliu Szabo.** Prima partidă, în care Ciocâltea a avut albele, **s-a încheiat remiză** după o luptă interesantă. Aseară s-a jucat partida a 2-a. Și acesta partidă s-a încheiat remiză, astfel că după 2 meciuri scorul este 1—1.

Augustin VERBA, coresp. principal

„HOCHEIȘTII ROMÂNI SÎNT BINE PREGĂTIȚI PENTRU CAMPIONATUL MONDIAL“

Hocheiul românesc se află în preajma unui nou și dificil examen: participarea la grupa B a campionatului mondial. Echipa noastră a obținut succese în această competiție, fiind clasată de două ori (la Zagreb și Viena) pe locul secund ceea ce îi mărește responsabilitățile acum, cînd întrecerea urmează să aibă loc în capitala României.

Opinia publică sportivă este, desigur, interesată să cunoască stadiul de pregătire a lotului nostru, potențialul său, este dornică să afle la ce anume trebuie să se aștepte. Hocheiștii se află în pregătire (centralizată sau la cluburi) de aproape un an. Ar fi, deci, acum momentul unui prim bilanț. Acesta a și fost scopul întrevederii pe care am avut-o cu antrenorii VITESLAV NOVACEK și ION TIRON la întoarcerea lor din Cehoslovacia, unde selecționata a efectuat încă un stagiu pe gheață, susținînd și cîteva meciuri de verificare.

— În comparație cu perioada corespunzătoare de acum un an, credeți că echipa noastră de hochei ESTE PREGĂTITĂ MAI BINE pentru campionatele mondiale de la București decît a fost pentru cele de la Ljubljana?, am deschis noi dialogul.

— *Fără discuție, da,* a răspuns V. Novacek, antrenorul principal al echipei. *Hocheiștii au efectuat un program amplu, împărțit în patru etape. Trei le putem socoti încheiate. În mai 1969 au început antrenamentele pe uscat, în cadrul cluburilor, iar în iulie și august ele au continuat pe gheață, în străinătate. Echi-*

(Continuare în pag. a 3-a)

V. Novacek (stînga) și I. Țiron pun la punct ultimele amănunte ale pregătirii echipei

Citiți în pag. a III-a: Un grupaj de știri în legătură cu C.M. de hochei; grupa B și turneul de la Galați.

- Cesko Budejovice prezentă la turneul de la Galați
- Se va patina la 7 februarie pe „23 August“?

La volan: Eugen Ionescu-Cristea, cîştigătorul primului loc în clasamentul general

Un reuşit concurs de îndemînare automobilistică

Peste 2 000 de spectatori au urmărit ieri în Capitală un reuşit concurs de îndemînare automobilistică, în cadrul căruia au evoluat 40 de alergători din Bucureşti şi 5 din provincie. Întrecerea, organizată de A.C.R. în colaborare cu Şcoala de şoferi amatori, a constat în parcurgerea de două ori a unui traseu de 250 m, marcat cu jaloane. Printre concurenţi s-au numărat o serie de debutanţi, precum şi unii din titularii lotului naţional de automobilism. Interesul pentru acest prim concurs al anului a fost sporit de faptul că la start s-au prezentat şi cîteva noi automobile Dacia 1100 S, realizate de curînd la Uzina din Piteşti.

Bine pregătit şi ajutat de o maşină (Fiat 850) adecvată unor astfel de întreceri, Eugen Ionescu-Cristea a realizat cel mai bun timp al zilei, ocupînd primul loc în clasamentul general. Locurile 2 şi 3 au revenit lui Gheorghe Rotaru (Dacia 1100 S) şi, respectiv, Adrian Mureşan (Fiat 600). O comportare bună a avut şi cunoscutul motociclist Vasile Szabo (Fiat 1500), care a ocupat primul loc în clasa automobilelor de peste 1300 cmc.

Concursul s-a deschis cu o demonstraţie de motociclism executată de maeştrii sportului Cristian Dovids şi Erwin Seiler. Din program a făcut parte, de asemenea, şi o amuzantă întrecere de carting, la care au luat parte elevi de la liceul Ion Neculce şi membri ai cercului de automobilism de la Palatul Pionierilor.

FINALA CAMPIONATULUI DE PATINAJ VITEZĂ

Finala campionatului naţional de patinaj viteză, programată iniţial la Poiana Braşov, a fost mutată la Tuşnad, între 27—31 ianuarie, datorită condiţiilor superioare de concurs în care se află pista de pe lacul Ciucaş.

Pînă în prezent, vremea a ţinut cu viteziştii, ei participînd la o serie de concursuri, care le-au oferit posibilitatea să-şi verifice stadiul pregătirilor. Pe foile de arbitraj ale finalei figurează concurenţi din Braşov, Bucureşti, Cluj, Tg. Mureş, M. Ciuc şi Sibiu. În program, probe pentru seniori, copii, juniori II şi juniori I.

CAMPIONII JUDEŢULUI SIBIU

24 de patinatori, aparţinînd asociaţiei sportive Învăţămîntul Sibiu, şi-au disputat întîietatea în cadrul fazei judeţene a campionatului republican. Titlurile de campioni judeţeni au fost cucerite de Carmen Dragoman, Radu Dordea (copii II), Sanda Frum, Victor Ciolacu (copii I), Virginia Brebenel, Adrian Luca (juniori II), Valeria Mihuţ, Adrian Ciobanu (juniori I) şi Nicolae Ivan la seniori.

Sportivii menţionaţi (antrenaţi de către prof. **Petre Tivadaru**) şi cei clasaţi pe locurile 2 şi 3 vor participa la finala de la Tuşnad.

S-A ÎNCHEIAT CONCURSUL REPUBLICAN UNIVERSITAR

O BINEVENITĂ REPETIŢIE PENTRU CAMPIONATELE EUROPENE

Duminică, întrecerile din cadrul Concursului universitar republican de atletism în sală au continuat cu probele de 50 mg (băieţi şi fete), săritura în înălţime (băieţi), săritura în înălţime (fete) şi aruncarea greutăţii (băieţi). Şi-au dat întîlnire, în sala Complexului sportiv „23 August", recordmani republicani şi universitari (Anamaria Vitalyos, Valeriu Jurcă ş.a.), prin aceasta concursul căpătînd un plus de atractivitate. De altfel, afirmaţia s-a confirmat şi prin aceea că, spre deosebire de sîmbătă, ieri tribunele au fost aproape pline de spectatori.

Înainte de a comenta desfăşurarea probelor din ultima zi a concursului, trebuie să amintim faptul că la proba de 50 m plat băieţi, cei trei noi campioni, Alex. Munteanu, Constantin Rizon şi Şt. Lăzărescu (toţi cu timpul de 5,7), au egalat recordul republican de sală, stabilit în 1967 de Gheorghe Zamfirescu.

— Actuala ediţie a concursului — ne-a declarat asist. univ. **Eugen Stăniciu**, inspector principal în Ministerul Învăţămîntului — a fost o binevenită repetiţie în vederea participării la „europenele" studenţeşti, întreceri care vor avea loc între 21—22 februarie, la Sofia.

La săritura în lungime, probă care s-a bucurat de participarea a numeroşi atleţi, lupta pentru ocuparea primelor locuri a fost foarte strînsă. Campionul de anul trecut, Marian Georgescu, de la Centrul Atletic Universitar Bucureşti, şi-a îmbunătăţit cel mai bun rezultat al său, sărind 7,22 m şi stabilind un nou record al campionatelor universitare. A. Vitalyos, recordmană republicană în 1969 la 50 mg, a concurat şi ieri la această probă, clasîndu-se pe primul loc, cu un nou record universitar — 7,7 sec. Ea, ca şi Marian Georgescu, devin pentru a doua oară consecutiv campioni universitari.

O bună comportare a avut şi Magda Coşa de la Inst. ped. din Oradea, căreia i s-a decernat, de asemenea, pentru a doua oară consecutiv, titlul de campioană universitară la proba de săritură în lungime. Este de remarcat faptul că a IV-a ediţie a Concursului universitar de sală a consemnat cîteva rezultate remarcabile, care vor ridica pe noi trepte atletismul studenţesc.

Rezultate tehnice din ziua a doua a concursului: **50 mg băieţi**: 1. Ştefan Szatmary (Univ. Cluj) 7,0. 2. Horia Cernescu (C.A.U.) 7,0. 3. Emeric Biro (Politehnica Bv) 7,1; **50 mg fete**: 1. Anamaria Vitalyos (C.A.U.) 7,7, 2. Marcela Miloşciu (C.A.U.) 7,7, 3. Livia Ionescu (C.A.U.) 7,7; **lungime băieţi**: 1. Marian Georgescu (C.A.U.) 7,22, 2. Valeriu Jurcă (Univ. Cluj) 7,18, 3. Ştefan Lăzărescu (C.A.U.) 7,11; **înălţime fete**: 1. Doina Munteanu (C.A.U.) 1,65, 2. Olga Fuliaş (Inst. ped. Oradea) 1,60, 3. A. Vitalyos şi Edith Schell (ambele de la C.A.U.) 1,50.

Ion GAVRILESCU

În concursul atletic de sală de la Cluj

DOAR CÎŢIVA JUNIORI AU CONFIRMAT

CLUJ, 25 (prin telefon, de la trimisul nostru). În ziua a doua a concursului republican de sală rezervat juniorilor mici, valoarea rezultatelor — în toate probele atletice — a urmat nivelul mediu al întrecerilor din prima zi a competiţiei.

Astfel, cu excepţia probei de înălţime fete, unde Georgeta Păcurariu (Liceul nr. 3 Cluj) a reuşit o egalare a recordului naţional — realizînd o săritură de 1,57 m —, pe tot parcursul reuniunii de astăzi s-a evidenţiat o încercare disperată de atingere a baremurilor, obiectiv realizat — din păcate — de foarte puţini dintre numeroşii juniori prezenţi la startul probelor de la Cluj. În acelaşi timp, fişele rezultatelor descoperă o discrepanţă flagrantă între primii 2—3 clasaţi şi „grosul" plutoanelor, fapt ce ridică o întrebare: ce rost are prezenţa acestora într-un concurs care reclamă noţiunea de performanţă?

Făcînd astfel retrospectiva acestui prim concurs de sală al juniorilor, conchidem (de loc îmbucurător) că numai un număr extrem de mic — 4—5 — de participanţi (a căror cifră a fost estimată la 250) întrunesc sufragiile care-i pot decreta autentice speranţe olimpice. Printre ei, sprintera Eleonora Monoranu — 6,5 sec. pe 50 m. plat, Adrian Weber — 6,22 m la lungime, Sanda Cubleşan — 5,41 m, Doina Cătineanu — 5,28 m şi Georgeta Păcurariu — 1,57 m la înălţime.

Rezultate tehnice: fete — lungime: 1. S. Cubleşan (Lic. 8 Cluj) — 5,41 m; 2. D. Cătineanu (Metalul Bucureşti) — 5,28 m; 3. E. Monoranu (Clubul atletic Roman) 5,25 m. **50 m.g.**: 1. M. Nedelcu (Şc. sp. Cluj) — 7,9 sec; 2. C. Dumitrescu (S.S.A. Buc.) — 7,9 sec; 3. A. Hoinăreanu (Lic. 8 Cluj) — 8,0 sec. **înălţime**: 1. G. Păcurariu (Lic. 8 Cluj) — 1,57 m; 2. M. Giurgiu (Şc. sp. Oradea) — 1,50 m; 3. R. Vulpescu (Lic. 35 Buc.) — 1,50 m. **băieţi: prăjină** — 1. M. Voicu (C.S.S. Buc.) — 3,90 m; 2. L. Kapi (Crişul Oradea) — 3,10 m; 3. D. Lovinescu (S.S.A. Buc.) — 2,80 m. **lungime**: 1. A. Weber (S.S.A. Buc.) — 6,22 m; 2. D. Enache (Viitorul Buc.) — 6,22 m; 3. C. Tonchievici (S.S.A. Buc.) — 6,13 m. **50 m.g.**: 1. Al. Szentpeteri (S.S.A. Buc.) — 7,3 sec; 2. Fl. Butuşescu (Progresul Buc.) — 7,4 sec; 3. P. D. Schwartz (Liceul 2 Tg. Mureş) — 7,5 sec. **greutate (5 kg)**: 1. G. Călin (S.S.A. Buc.) — 14,95 m; 2. A. György (Şc. sp. Cluj) — 14,48 m; 3. V. Munteanu (Centrul atletic Gura Humorului) 13,26 m.

Nuşa MUSCELEANU

1. BUFANU, 2. VISCOPOLEANU!

Sîmbătă după amiază au început în sala Complexului sportiv „23 August" din Capitală campionatele de atletism ale municipiului Bucureşti, rezervate seniorilor. Întrecerile au fost dominate de Valeria Bufanu şi M. Vosminschi, care s-au detaşat net de ceilalţi concurenţi.

Iată rezultatele din prima zi a întrecerilor: **SENIORI 50 m**: 1. M. Vosminschi (Progresul) 5,8; 2. M. Stoenescu (C.A.U.) 5,9; **triplusalt**: 1. S. Ciochină (Metalul) 15,78; 2. E. Huidan (C.A.U.) 13,40; **prăjină**: 1. C. Ivan (Dinamo) 4,70; 2. D. Piştalu (Dinamo) 4,70; **greutate**: 1. A. Gagea (Dinamo) 15,73; 2. C. Creţu (Metalul) 15,48; **senioare, 50 m**: 1. A. Petrescu (Steaua) 6,8; 2. V. Enescu (Rapid), 6,9; **lungime**: 1. V. Bufanu (Rapid) 6,15; 2. V. Viscopoleanu (Steaua) 6,14.

„CUPA STEAGUL ROŞU" LA SCHI FOND

BRAŞOV (25, prin telefon). Nu pentru că Postăvarul n-a găzduit nici o probă alpină (la urma urmei Sinaia nu e prea departe), cît mai ales pentru că simţeam că tineretul vrea să spună şi să facă ceva deosebit — fără să trădez pasiunea mea dintîi — am înţeles că datoria de gazetar mă cheamă să ascult, să văd şi să vă spun şi dv. ceea ce tinerii fondişti ar avea de mult să vă transmită. Nu mi-a părut rău. Dimpotrivă mă bucur că sînt printre primii care au asistat la erupţia tineretului; mă bucur că sînt unul dintre primele condeie care încep să scrie despre nume noi ce bat în poarta celebrităţii. De fapt, nu bat cuminte în această poartă spre a li se deschide, ci zgîriie în ea cu nerăbdare, frenetic şi pasionat, spre a-i forţa încuietorile.

Fără nici o discuţie, în fondul nostru se apropie ora cînd gărzile se schimbă. Unii, cu sentimentul serviciului îndeplinit îşi aşteaptă schimbul, ceilalţi, nestăpîniţi, fără menajamente, fără a descifra încă toate tainele şi pericolele meseriei, se pregătesc să ia pe umerii lor sarcini care încep a fi prea grele pentru primii.

Momentul e plin de solemnitate.

„TINERETUL" A ÎNCEPUT ASALTUL

Sîmbătă 24 ianuarie, ziua probelor individuale, a dat semnalul de luptă. Purtătorul de drapel al noului val, **Vasile Papuc** (Cîmpulung), simţind în el energii ce clocoteau, a făcut o splendidă cursă de 15 km, conducînd din cap în cap. Fără a lăsa speranţe cuiva ca să-i conteste victoria, a pus între el şi primul urmăritor, **Gh. Gîrniţă** (Din.), o rezervă de peste 1 minut şi jumătate şi aproximativ 2 minute faţă de primul senior clasat, **Nic. Sfetea** (A.S.A. Braşov). De fapt Gîrniţă, prin vîrstă, ambiţie şi voinţă, îi este coleg şi nu adversar lui Papuc. Pe aceeaşi distanţă şi în aceleaşi condiţii seniorii **N. Sfetea, Gh. Bădescu, N. Bărbăşescu, Stelian Drăguş** şi alţi consacraţi ai probei nu au avut altceva de făcut decît să se încline în faţa evidenţei. Prin breşa făcută de cei 2 juniori, urmăritorii lor, **N. Veştea, N. Cojocaru, V. Nan, Al. Ghiulai, C. Tîrgovişteanu, N. Catrici, N. Mitu, I. Tudor** şi **N. Cristoloveanu,** se grăbesc şi se pregătesc să ocupe poziţii. Toate bune şi frumoase. Prilej de zîmbete şi de bucurie. În euforia noastră să nu uităm totuşi să dăm tehnicii ce e al tehnicii. Numai că trupurile, cu vigoarea lor, au plătit prea greu eventualele performanţe.

Şi la fete avem o surpriză. E posibil ca talentul (credeam) singular de care aminteam într-un articol anterior, **Elena Basea** (Din.), să-şi fi găsit o dublură şi o adversară: **Lămiiţa Ghiorghieş** (Rîşnov). Duminică, în ziua probelor colective — ştafetele, observaţiile noastre din ajun s-au confirmat. Credem că în ansamblu mai trebuie consemnate cîteva fapte: 1. Revenirea Rîşnovului, prin juniori, pe primele planuri valorice ale fondului nostru; 2. Ideea excelentă de a crea Şcoala sportivă Energia Braşov care într-un timp foarte scurt, prin pasiunea directorului şi a antrenorului, a depăşit faza experimentală, intrînd în circuitul performanţei; 3. Şi pe plan organizatoric „Cupa Steagul roşu" a fost o revelaţie. Arbitrajul (prompt, operativ şi obiectiv) şi cadrul festiv asigurat au ţinut să salute prin pricepere şi solemnitate afirmarea tineretului. Totuşi, să nu ne facem iluzii. Să nu credeţi că îi vom învinge de acum pe suedezi, finlandezi, norvegieni, sovietici. Baza de masă, condiţiile de pregătire, durata etc. nu ne lasă să ne gîndim, încă, la acest lucru. Dar să ne cucerim un nume respectat în Europa centrală, în afara privilegiaţilor naturali de mai sus este posibil şi trebuie să recunoaştem că nu este puţin lucru mai ales dacă considerăm adîncurile din care începem să ne întoarcem.

Rezultate tehnice: **seniori** 15 km: 1. N. Sfetea (A.S.A. Bv) 57,33, 2. Gh. Bădescu (Dinamo) 57,41, 3. N. Bărbăsescu (A.S.A. Bv) 57,57; **tineret** 15 km: 1. V. Papuc (C-lung) 55,33, 2. Gh. Gîrniţă (Dinamo) 57,06, 3. N. Cojocaru (Dinamo) 59,50; **junioare** I 5 km: 1. El. Basea (Dinamo) 21,19, 2. L. Ghiorghieş (Rîşnov) 22,50, 3. El.Papuc (C-lung) 23,40; **junioare II** 3 km: 1. V. Cristoloveanu (Rîşnov) 15,22, 2. M. Cocan (Energia) 15,49, 3. El. Ilie (Rîşnov) 16,27; **juniori I** 10 km: 1. N. Mitu (C. S. Sinaia) 39,05, 2. N. Dudu (Dinamo) 39,15, 3. I. Tudor (A.S.A. Bv) 39,56; **senioare** 10 km: 1. L. Barabaş (Tractorul) 47,10, 2. G. Banciu (Politehnica) 51,00, 3. G. Bărascu (Rîşnov) 52,28; **juniori II** 5 km: 1. F. Forica (Energia) 19,32, 2. T. Sanoilă (Energia) 19,46, 3. Şt. Urs (Tractorul) 19,47, **Ştafete**: 3×3 km **junioare**: 1. Şc. sp. Rîşnov I 45,00, 2. Şc. sp. Rîşnov II 49,22, 3. Energia Bv. 53,53; 3×5 **km juniori**: 1. Dinamo Braşov 55,48, 2. Energia Braşov 56,36, 3. A.S.A. Braşov 57,03; 4×10 **km seniori**: 1. Dinamo Braşov 2:22,41, 2. A.S.A. Braşov 2:27,57, 3. Tractorul Braşov 2:32,01.

Mihai BÎRA

DORIN MUNTEANU ŞI-A ADJUDECAT ŞI SLALOMUL URIAŞ

(Urmare din pag. 1)

avut, prin cele oferite de natură, condiţii excepţionale. În plus, cei ce s-au ocupat de gospodărirea concursului s-au străduit şi au venit să ofere schiorilor condiţii optime pentru ca aceştia să-şi dispute întîietatea. În ceea ce îi priveşte pe spectatori, ei au putut urmări cursa de slalom uriaş de la cap la cap, gustînd din plin frumuseţea unei astfel de întreceri.

Învingătorul probei a fost, ca şi la slalom special, Dorin Munteanu. Evident superior celorlalţi concurenţi, reprezentantul A.S. Armata a atacat cu deplină cursivitate, dar şi cu mult aplomb, porţile amenajate pe Valea lui Carp pînă deasupra cabanei Cota 1500, iar înainte de sosire s-a catapultat, smulgînd preţioase zecimi de secundă cronometrului. Pe locul secund, la o diferenţă destul de mare, omul de echipă al Clubului sportiv orăşenesc Sinaia, Marin Focşeneanu, iar pe locul al treilea veteranul Gheorghe Bălan care, la cei 32 de ani ai săi, manifestă aceeaşi dîrzenie care i-a adus, cu ani în urmă, succese pe plan intern şi internaţional. Surpriza cursei a constituit-o tînărul Alexandru Mihuţ (Şcoala sportivă Petroşani), aflat în primul an de seniorat. Maniera în care a parcurs cei 1600 m ai traseului şi, bineînţeles, performanţa sa, dovedesc că valorile pot răsări şi din alte centre decît din Braşov şi de pe Valea Prahovei, cu condiţia, însă, ca la locul cuvenit să se afle un antrenor inimos, capabil să muncească cu sîrguinţă pentru instruirea tinerilor schiori. Este cazul prof. Virginia Peterffi care, după cîţiva ani de ucenicie pe Valea Jiului, începe să culeagă roadele activităţii sale.

La juniori, pe lîngă numărul destul de mare al concurenţilor, am remarcat o serie de reale talente cărora este absolut necesar să li se asigure condiţii de pregătire mai bune. Altminteri, se va petrece ceea ce s-a petrecut cu multe generaţii de speranţe, căzute în anonimat. Oricum, întrecerea juniorilor a fost interesantă, ea oferind prilejul unei dispute în care nu s-a precupeţit nimic pentru o clasificare cît mai bună, în ciuda faptului că în acest sezon condiţiile de antrenament nu au fost cele mai bune.

Cît priveşte fetele, sîntem nevoiţi să repetăm ceea ce scriem de ani de zile: puţine, foarte puţine ca număr şi, ceea ce este şi mai trist, cu perspective destul de reduse. Doar Ioana Belu s-a detaşat prin maniera băieţească de a concura, prin progresul rapid şi evident înregistrat.

În rest, vom remarca faptul că deşi în aceste zile mai mulţi schiori români sînt plecaţi peste hotare, la startul „Cupei armatei" au fost peste 60 de participanţi, ceea ce constituie un punct pozitiv. Din păcate, au absentat predelenii. Este de neînţeles acest lucru. Sau, mai bine zis, explică regresul vizibil al sportivilor din Predeal, cîndva fruntaşi ai schiului românesc.

Şi acum, primii clasaţi: **SENIORI: 1. Dorin Munteanu** (A.S. Armata Braşov) 1:27,3; 2. M. Focşeneanu (C.S.O. Sinaia) 1:30,0; 3. Gh. Bălan (A.S.A.) 1:33,0; 4. Al. Mihuţ (Şc. sp. Petroşani) 1:36,8; 5. V. Creţoi (A.S.A.) 1:37,6; 6. C. Bălan (Caraimanul Buşteni) 1:38,0; **SENIOARE: 1. Ioana Belu** (A.S.A.) 1:46,5; **JUNIORI: 1. St. Lenţ** (Caraimanul) 1:26,5; 2. P. Gurău (Dinamo Braşov) 1:28,2; 3. S. Adăscăliţei (Steagul roşu Braşov) 1:30,3; **JUNIOARE: 1. Maria Şupeală** (Şc. sp. Sinaia) 1:04,6; 2. Ioana Birsan (Creaţia Braşov) 1:11,2; 3. Ana-Maria Verhazi (Creaţia) 1:32,5.

ECHIPA MASCULINĂ A ROMÂNIEI LA TURNEUL DE LA MIELECZ (POLONIA)

Reîntorsi de la Cluj, unde au efectuat o suită de antrenamente, handbaliştii din lotul reprezentativ şi-au continuat antrenamentele în Capitală în sala Floreasca, iar în cursul serii de azi vor pleca în Polonia, pentru a participa la turneul ce va avea loc în localitatea **Mielecz.** La această competiţie şi-au anunţat participarea selecţionatele **Poloniei, Norvegiei şi Cehoslovaciei.**

★

Antrenorii Nicolae Nedef, **Eugen Trofin** şi **Oprea Vlase** nu vor avea la dispoziţie întregul efectiv. Din lotul care va pleca în Polonia va lipsi probabil portarul titular Cornel Penu, reţinut în Bucureşti pentru examenul de stat. De asemenea, Gh. Licu, accidentat la ultimele antrenamente, nu va face deplasarea. Nu vor lipsi însă de la jocurile acestui turneu Gruia, Oţelea, Samungi, Gaţu, Chicid, Orban, Marinescu, Goran şi alţii.

HANDBALIŞTII ROMÂNI LA C.M.

Nu cu mult timp în urmă, Federaţia franceză de handbal, organizatoarea Campionatului mondial, a anunţat programul exact al jocurilor din preliminarii, adică din cadrul celor patru grupe ce vor desemna participantele la partidele din sferturile de finală. După cum se ştie, România face parte din grupa C alături de selecţionatele **R.F. a Germaniei, Elveţiei şi Franţei.** Iată programul jocurilor echipei noastre, oraşele în care ele vor avea loc, precum şi arbitrii desemnaţi să le conducă: 26 FEBRUARIE LA PARIS: **România — FRANŢA,** arbitrii **Jack Rodil** şi **Paul Ovdal** — ambii Danemarca; 28 FEBRUARIE LA AMIENS: **România — ELVEŢIA,** arbitrii **Jerzy Pason** (Polonia) şi **J. Smolenko** (U.R.S.S.); 1 MARTIE LA CAEN: **România — R.F. a GERMANIEI,** arbitrii **Jack Rodil** şi **Paul Ovdal** — ambii Danemarca.

În funcţie de locul pe care îl va ocupa în această serie, reprezentativa ţării noastre va întîlni în sferturile de finală (locul I la Orleans, locul II la Paris) una din următoarele trei echipe, care au cele mai mari şanse de calificare din grupa A: **U.R.S.S., R.D. Germană** sau **Suedia.**

— Zi „merci" că n-a fost de esenţă tare !!!...
Desen de MATTY

ECATERINA ROŞIANU ŞI VIOREL MARCU ÎNVINGĂTORI ÎN „CUPA UNIRII"

Între 18 şi 25 ianuarie iubitorii sportului alb din Capitală au avut prilejul să asiste la primul concurs de tenis al anului, organizat de federaţia de specialitate şi dotat cu „Cupa Unirii".

Întrecerile, care au avut loc în sala Steaua, s-au desfăşurat numai la proba de simplu feminin şi masculin. În afara celor „4 muşchetari" din „Cupa Davis", la concurs au participat toţi ceilalţi fruntaşi ai tenisului nostru din Capitală.

O impresie deosebită au lăsat tinerele Virginia Ruzici şi Mariana Simionescu (ambele — 15 ani), de la Clubul Dinamo (antrenor prof. A. Segărceanu), care au practicat un joc frumos cu tendinţe spre tenisul modern. Prima a avut setbol la fosta campioană Eleonora Dumitrescu, iar colega ei a fost învinsă în trei seturi de Vera Dudaş, componentă a lotului republican la senioare.

Dintre tinerii jucători a impresionat elevul Dan Nemeş, care a fost la un pas de a furniza o mare surpriză. Adversarul său, cunoscutul Ionel Santeiu, a trebuit să se întrebuinţeze serios, pentru a-şi adjudeca victoria în trei seturi.

Au decepţionat, prin jocul prestat, Valeria Balaş care după ce a avut un set şi 4—1 la Cornelia Cîrnaru a pierdut cu o inexplicabilă uşurinţă 11 jocuri la rînd, ultimul set la scorul de 6—0!! De asemenea, studentul Gheorghe Boaghe care a pierdut surprinzător la A. Navrotchi cu scorul de 6—1, 6—4.

Vorbind despre finala dintre jucătoarele Ecaterina Roşianu şi Agneta Kun, trebuie spus că numeroşii spectatori prezenţi au fost plăcut surprinşi de jocul frumos şi în forţă prestat de E. Roşianu, care în ciuda faptului că este solicitată de activitatea profesională şi de apropiata sesiune de examene (fiind studentă în ultimul an la I.E.F.S.) a demonstrat de-a lungul întregului concurs o bună pregătire fizică, fiind la ora actuală cea mai în formă jucătoare a noastră. Agneta Kun, deşi pornită ca mare favorită a concursului, a fost întrecută destul de uşor în două seturi, 6—3, 6—4.

Aşteptată cu un deosebit interes, finala dintre Ionel Santelu şi Viorel Marcu a corespuns în mare parte. Pe teren se aflau doar cei doi jucători din finala republicană '69. Practicînd un joc spectaculos şi eficace, prin voleuri bine plasate, tot timpul la fileu, cu un serviciu aproape perfect Viorel Marcu şi-a dominat adversarul, luîndu-şi mult aşteptata revanşă.

Adversarul său, proaspătul nostru campion, deşi a alergat foarte mult pe teren, totuşi adoptînd tactica „jocul greşala aşteaptă" şi avînd, în plus, un serviciu foarte vulnerabil (care trebuie să-i dea de gîndit) a trebuit să părăsească terenul învins cu scorul de 8—6, 4—6, 6—2.

★

La festivitatea de închidere, celor doi cîştigători, Ecaterina Roşianu şi Viorel Marcu, le-au fost înmînate de către profesorul Alexandru Lăzărescu, secretar general al F.R. Tenis, frumoase cupe de cristal.

Theo MACARSCHI

MEDITAŢII LIMBI STRĂINE

Cooperativa „DESERVIREA" Bucureşti organizează la sediul cooperativei şi al întreprinderilor şi instituţiilor, meditaţii pentru învăţarea limbilor străine de largă circulaţie.

Grupele funcţionează în cicluri de 6 luni, diferenţiat pentru începători şi avansaţi.

Cooperativa garantează calitatea predărilor, meditaţiile fiind susţinute de profesori cu înaltă calificare profesională şi îndelungată experienţă.

Informaţii şi înscrieri zilnic între orele 10—17,30, în str. Filiti nr. 10, telefon: 13.54.69.

„CUM SE ALCĂTUIEŞTE O SOCIOGRAMĂ?"

Laboratorul de sociologie a sportului îşi continuă activitatea. Pentru luni 26 ianuarie, de la orele 18,30, este prevăzută o nouă şedinţă de lucru cu tema „CUM SE ALCĂTUIEŞTE O SOCIOGRAMĂ?"

Explicaţiile de rigoare vor fi date de către tov. Cătălin Mamali, **cercetător la Centrul de cercetări pentru problemele tineretului.**

Şedinţa are loc la sediul Şcolii sportive nr. 2 din Bd. Dimitrov nr. 128.

Astăzi, în sala Dalles, la orele 18.00

COMPATIBILITATEA DINTRE ÎNALTA PERFORMANŢĂ ŞI SĂNĂTATEA SPORTIVULUI

Centrul de cercetări ştiinţifice, Institutul de educaţie fizică şi sport în colaborare cu Universitatea populară Bucureşti, organizează astăzi în sala Dalles la orele 18,00 — o expunere pe tema: **Compatibilitatea dintre înalta performanţă şi sănătatea sportivului.**

Expunerea va fi făcută de conf. univ. dr. Nicolae Zamfirescu.

Va urma un film artistic.

CU ȘI FĂRĂ SOMBRERO...

Se vorbește încă (doamne, și cît e de plăcut !) de Monica Maria și de cele patru cupe năzdrăvane din sala „Independencia", de Mexic și sombrero, de ispitele și enigmele Guadalajarei și de idolul acestor locuri, vestitul Carbajal, de Brazilia, Anglia și Cehoslovacia. **Totul, desigur, pentru că echipa ROMÂNIEI va fi prezentă la startul final al lui „EL MUNDIAL '70". PERFORMANȚĂ DE PRESTIGIU, VISATĂ DE TREI DECENII...**

Am învățat, deci, să îndrăznim, să luptăm și să cîștigăm rîvnite și scumpe galoane ale sportului-rege. Am învățat, însă, tot în această probă a focului, care durează de aproape doi ani, că **fotbalul românesc are nevoie de o construcție GENERALĂ extrem de solidă, dacă vrea să reziste, să-și continue ascensiunea în plutonului „celor 16".**

★

Mai multe au fost semnele care în vremea din urmă arătau că destinul echipei naționale nu este cîtuși de puțin desprins de destinul fotbalului nostru în ansamblu. Dar, parcă acest „fierbinte" ianuarie a fost cel mai convingător, cel mai reconfortant. Pentru că — înainte de toate — el ne-a comunicat (sperăm, fără erori) **noile cote ale muncii și răspunderii într-o lume extrem de importantă din fotbalul românesc, cea a echipelor divizionare, în fapt principalele rezervoare de talente și performanțe.**

Poate și stimulate de finișul victorios al tricolorilor în prima etapă a cursei mexicane, echipele divizionare — jucătorii, antrenorii și conducătorii acestora — par hotărîte „să țină pasul" cu saltul de calitate al formației reprezentative (ca să nu mai amintim și de cel al „olimpicilor").

De aceea, acest ianuarie '70 are ineditul lui, „cotele" lui diferite de cele cu care eram obișnuiți.

★

Studiul mai multor programe de antrenament, discuțiile purtate cu diferiți antrenori, ai cluburilor sau ai federației, relatările numeroșilor confrați prezenți în mijlocul fotbaliștilor fruntași — toate acestea arată — fără a neglija și existența unor neajunsuri — că **peste tot s-a operat adînc în mentalitatea cu care altădată era privită pregătirea din lunile de iarnă.** Poate nu strică, de exemplu, să amintim că ianuarie era — în continuare — luna de „relaxare", perioada în care, în special vedetele găseau întotdeauna motive să stabilească recorduri de absențe la ședințele de antrenament, iar deplasarea unei echipe la munte pentru îndeplinirea obiectivelor vizînd pregătirea fizică generală era o excepție de la regula „vacanței".

Ce se constată acum ?

★

Chiar de la începutul etapei de pregătire (stabilită din timp, nu în ultima clipă sau, poate chiar... după aceea !) **muncă intensă, prezență aproape totală, participare conștientă, însoțită de o remarcabilă dorință de afirmare, la TOATE echipele divizionare.** Obiectiv principal : cîștigarea „suflului" pentru un alt fel de joc, mai dinamic, mai viguros, în returul campionatului. Pe Valea Prahovei, la Băile Herculane, Govora, Tinca sau — în cazul singular al U.T.A-ei... acasă se fac toate acele „plicticoase" și, uneori, neînchipuit de grele repetiții fără costume. Unii le fac din profundă convingere, alții pentru că intuiesc că altfel nu se vor mai putea „descurca", așa cum o făceau altădată. Important este însă că în acest ianuarie se aleargă mai mulți kilometri ca oricînd și că ar fi nevoie de un calculator electronic ca să poată fi stabilit numărul kilogramelor ridicate cu halterele pe umerii (prea gingași multă vreme) ai fotbaliștilor.

Poate că este bine că tocmai în această perioadă lotul „mexican" se rodează în turneul sud-american, iar cel olimpic (după demonstrația de autentică valoare făcută în Israel) în Australia. În lipsa multor titulari, **o serie de echipe au adus în pregătirea de iarnă — la „cotele" de care am'nteam — jucătorii cei mai talentați din formațiile de tineret și chiar de juniori.** Ceea ce, evident, nu poate fi decît un mare cîștig ! Constatarea este, însă, general valabilă, pentru că **nu numai în echipele care au furnizat jucătorii celor două loturi se semnalează prezența în pregătire a unor tineri talentați.** Pauza competițională s-a dovedit un bun sfătuitor pentru toate divizionarele, care și-au reîmprospătat consistent loturile cu jucători aproape necunoscuți la această oră, dar — după aprecieri competente ale unor tehnicieni care le urmăresc drumul performanței — cu mari perspective de... abonament la notele mari pe care gazetarii sportivi le vor acorda chiar de la prima etapă a returului.

★

Ceva care sporește — îmbucurător — valoarea acestor „cote" de ianuarie este prezența (și nu una formală, ci una înscrisă total în atmosfera de muncă asiduă) în diferite stațiuni de munte și climaterice a multor echipe din „B" și „C". **Ecoul performanței tricolorilor a trecut, deci, dincolo de limitele Rapid — A.S.A. Tg. Mureș. ESTE MARE LUCRU !**

În ianuarie, Ripensia și-a încălzit motoarele la Băile Herculane și la Bușteni, Dunărea Giurgiu la Predeal, Progresul Brăila la Bușteni, Tehnometal București la Predeal, C.S.M. Sibiu și „Independența" la Păltiniș. Exemplele sînt numeroase. Iată cum echipe, dintre care unele nu găseau altă dată posibilități nici măcar să apară într-un echipament corespunzător, din diviziile „anonime" țin să răspundă — în limita posibilităților la aceste sporite „cote" de muncă și răspundere care pot da fotbalului nostru un necesar plus de forță și valoare pe toată suprafața lui.

Avem însă amintirea unor triste experiențe. Ce se întîmplă acum e salutar, plin de promisiuni. Trebuie vegheat ca, dintr-o pricină sau alta, acest fierbinte ianuarie să nu devină doar un simplu foc de paie. Să nu reapară, cumva, plictiseala, să nu se confunde pregătirea cu o comodă vacanță la munte (și, deci, fără restricții, ci doar cu... permisiuni). **Este, la ora actuală, misiunea de răspundere a antrenorilor, dar și a jucătorilor înșiși.**

Dacă vor fi menținute „cotele" lui ianuarie parcă ne-ar fi mai ușor să ne continuăm comentariile despre Monica Maria, Mexic și sombrero...

Dan GÂRLEȘTEANU

MECIURI AMICALE

Partidă amicală internațională

FAREL — CERNOMORE ODESA 1—1 (1—0)

CONSTANȚA, 25 (prin telefon). Primul joc internațional — din acest sezon — disputat pe stadionul 1 Mai din localitate, în prezența a peste 3 000 de spectatori, a constituit un bun prilej de verificare a potențialului actual al echipei constănțene, antrenată în prezent de cuplul Cosmoc — Hașoti. Terenul greu, denivelat, a influențat în bună măsură calitatea jocului, modest pentru un început de sezon. Constănțenii au rodat întregul lot de care dispun.

O bună poftă de joc au manifestat Tănase, Sasu, Biliboacă și Constantinescu.

Oaspeții, cu o circulație bună a balonului, avînd în Parkuian și Maslov doi jucători de clasă, au fost la înălțime.

Au marcat : Koszka (min. 38) pentru Farul, Moskalenko (min. 65) pentru Cernomore.

A condus foarte bine Zaharia Drăghici (Constanța).

C. POPA, coresp. principal

Colorom Codlea — Petrolul Ploiești 0—3 (0—0)

CODLEA, 25 (prin telefon). Jucătorii de la Colorom au rezistat doar 45 de minute. În repriza a doua, petroliștii și-au impus superioritatea, înscriind trei goluri. Autori: Moraru (min. 52) și Dincuță (min. 53 și 64). Antrenorul Cernăianu a folosit următorii jucători : Ionescu (Vișan, Stelian) — Gruber (Alexiu), Grecu, Florea, N. Ionescu, Iuhaz (Stroe), Dincuță, Niculescu (Stan), Cotigă, Stănescu (Moraru), Sfîrlogea.

N. SECELEANU, coresp.

A. S. Armata Tg. Mureș — Viitorul Tg. Mureș 4—1 (4—1)

TG. MUREȘ, 25 **(prin telefon).** Divizionara A, A.S. Armata, a susținut o partidă amicală în compania formației Viitorul Tg. Mureș, care activează în campionatul județean. Meciul a luat sfîrșit cu rezultatul de 4—1 (4—1) în favoarea A.S. Armata. Golurile au fost înscrise de Siko (2), Naghi și Trăznea, respectiv Kulcear.

I. PĂUȘ, coresp. principal

Steagul roșu Brașov — Portul Constanța 1—0 (1—0)

BRAȘOV, 25 **(prin telefon).** — În locul echipei Steaua, care a plecat sîmbătă din localitate, Steagul roșu a avut ca parteneră — în meciul amical — formația Portul Constanța. Jucătorii ambelor formații au dovedit o pregătire fizică corespunzătoare stadiului actual de antrenament precum și multă poftă de joc. Brașovenii au dominat, marcînd unicul gol al partidei prin Gyorfi (min. 41). Steagul roșu a folosit următorii jucători : Drăgănoiu — Penzeș, Jenei, Olteanu, Rusu, Jamaischi (Gane), Cadar, Necula, Florescu, Balint, Gyorfi (Drăgoi).

C. GRUIA
— coresp. principal

Sportul studențesc — D. R. T. A. București 4—0 (2—0, 2—0, 0—0)

Ieri, pe stadionul Politehnica, a avut loc o întîlnire amicală între echipele Sportul studențesc (div. B) și D.R.T.A. București (camp. județeană Ilfov). Spectatorii prezenți la această partidă de antrenament, strînși pe marginea terenului și formînd o adevărată mantinelă vie, nu au regretat faptul că s-au deplasat la stadion datorită jocului viu disputat, presărat cu multe faze spectaculoase. În cele trei reprize a cîte 30 de minute studenții au înscris de patru ori prin Păiș 2, Duțan și Stanciu. Spectacolul fotbalistic a fost umbrit de atitudinea nesportivă a lui Ciornoavă (Sportul studențesc) care în min. 50 a adus injurii arbitrului C. Voicu. Acesta a părăsit terenul, și, în continuare, meciul s-a disputat ca un antrenament obișnuit.

AUREL PAPADIE
și **FLORIN SANDU,** coresp.

Progresul București — Steagul roșu (tineret — rezerve) 1—0 (0—0)

BRAȘOV, 25 (prin telefon). În cadrul pregătirilor ce le efectuează pe meleagurile brașovene, formația bucureșteană Progresul a susținut o partidă de verificare în compania echipei de tineret-rezerve Steagul roșu Brașov. Jocul a luat sfîrșit cu rezultatul de 1—0 (0—0) în favoarea bucureștenilor, prin golul marcat de Șoangher.

Progresul Brăila și Delta Tulcea se pregătesc la Bușteni

Divizionara B, Progresul Brăila își continuă pregătirile începînd de ieri la Bușteni. Noul antrenor, Virgil Blujdea, a întocmit un minuțios program, în care a prevăzut și cîteva partide amicale. Primul meci se va disputa la București, la 1 februarie, în compania Rapidului.

În stațiunea de pe Valea Prahovei se află de la 20 ianuarie și echipa Delta Tulcea, care participă în campionatul diviziei C. În cele două săptămîni cît va sta la Bușteni, antrenorul V. Copil are ca obiectiv principal asigurarea unei temeinice pregătiri fizice a jucătorilor.

BOBERUL D. FOCȘENEANU... ATACANT LA CARPAȚI SINAIA!

Sinăienii și-au început antrenamentele încă de la 8 ianuarie, sub conducerea instructorului voluntar GH. OANȚĂ. Întreaga perioadă de pregătire se va desfășura în localitate. Profitînd de prezența unor divizionare A în orașul lor, fotbaliștii de la Carpați vor susține mai multe jocuri de verificare (Petrolul, C.F.R. Cluj, Universitatea Craiova etc.). Din discuțiile purtate cu Gh. Oanță și o serie de jucători, am aflat că principalul lor obiectiv pentru viitorul sezon este cîștigarea seriei (în prezent Carpați se află pe doi, la patru puncte de Autobuzul București) și revenirea echipei în divizia B.

Demn de semnalat este faptul că unul dintre cei mai buni atacanți de la Carpați Sinaia este cunoscutul... bober D. FOCȘENEANU ! De asemenea, mai putem aminti că în retur vor fi promovați trei juniori din pepiniera proprie : ȘERB, SÎRBU și GH. DANIEL.

GEORGE IRIMINOIU
coresp.

PRONOSPORT

Așa arată o variantă cu 13 rezultate exacte la concursul Pronosport nr. 4, etapa din 25 ianuarie 1970.

I.	Bologna — Juventus	X
II.	Cagliari — Brescia	1
III.	Lanerossi — Palermo	X
IV.	Milan — Lazio	1
V.	Napoli — Bari	1
VI.	Roma — Verona	X
VII.	Sampdoria — Fiorentina	2
VIII.	Torino — Internazionale	X
IX.	Atalanta — Mantova	X
X.	Catania — Reggina	X
XI.	Livorno — Foggia	1
XII	Pisa — Genoa	1
XIII.	Reggiana — Catanzaro	X

Fond de premii 360.093 lei.

Plata premiilor la acest concurs va începe în Capitală de la 30.I.970 pînă la 11.III.970 ; în Provincie de la 3.II.970 pînă la 11.III.970 inclusiv.

CUPON DE CONCURS

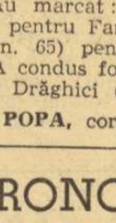

Numele și prenumele : . . . . . .

. . . . . .

Adresa : . . . . . .

. . . . . .

1. CE ECHIPE VOR OBȚINE CALIFICAREA PENTRU SFERTURILE DE FINALA (reamintim : din fiecare grupă se califică primele DOUA CLASATE) ?

GRUPA A . . . . . .

GRUPA B . . . . . .

GRUPA C . . . . . .

GRUPA D . . . . . .

2. CE ECHIPA VA CIȘTIGA CAMPIONATUL MONDIAL ?

. . . . . .

PE AGENDA CAMPIONATULUI

CAMPIONATELE MONDIALE DE HOCHEI PE GHEAȚĂ BC ROMANIA 1970

• Plafonul patinoarului 23 August din Capitală va depăși astăzi „ecuatorul". Fereastra către cer rămîne tot mai mică. O dată cu acoperișul, înaintează și lucrările iluminației electrice. Ieri dimineața am avut plăcuta surpriză de a vedea că panourile de sticlă ale fațadei au fost instalate. În incinta halei este gata scheletul metalic pe care se montează mantinelele. Lotul național de hochei cere în mod hotărît ca la 7 februarie să poată patina acolo, chiar dacă tribunele și celelalte instalații nu vor fi încă gata.

• Primii participanți în grupa C și-au anunțat sosirea la Galați : **Franța pe 8 februarie, Bulgaria pe 9 februarie.** După cum am mai anunțat, sînt în perspectivă două jocuri ale hocheiștilor bulgari, pe 10 și 11 februarie. În caz că Federația română de specialitate își va da avizul favorabil.

• În vitrinele hotelului „Dunărea" din Galați au fost expuse de ieri trofeele ce vor fi oferite participanților la grupa C a campionatului mondial de hochei : cupe, plachete, medalii, fanioane, insigne.

HOCHEIȘTII ROMÂNI SÎNT BINE PREGĂTIȚI

(Urmare din pag. 1)

pă a întreprins un turneu în Franța, R. F. a Germaniei, Elveția și Italia, susținînd o serie de jocuri de verificare, în compania unor formații puternice. Apoi, în septembrie, a urmat un turneu în Polonia. Selecționabilii au luat parte, în continuare, la prima manșă a campionatului național, după care s-au deplasat în Danemarca și Norvegia. Participarea la Cupa Dunării, întîlnirile cu Iugoslavia și R.D. Germană au încheiat etapa a doua a pregătirilor. Cea de a treia s-a desfășurat, după cum știți, la Opava, pe un excelent patinoar acoperit. Jocurile din cadrul turneului de la Galați și ultimele partide de verificare, în compania unor valoroase echipe de club din Cehoslovacia, vor încheia această agendă vastă. Bilanțul general îl vom face după campionatul mondial de la București.

— Ce a fost specific, deosebit față de trecut, în acest program de pregătire ?

Modificarea petrecută, răspunde I. Tiron, *nu numai în concepția metodică dar și în mentalitatea jucătorilor. În ciuda unor condiții materiale încă precare, echipa a ajuns la concluzia lăudabilă că poate aborda maturitatea, că se poate afirma în acest sport dificil. Aș dori să subliniez spiritul de conștiinciozitate care i-a animat pe toți jucătorii, dăruirea, modul voluntar în care au înțeles să muncească selecționabilii. Echipa a susținut pînă acum 35 de meciuri de verificare, iar pînă la începutul campionatului mondial cifra va ajunge la 40. Sutele de ore petrecute pe gheață și-au arătat roadele. Hocheiștii români patinează mai bine și mai repede, pasează mai precis, se angajează fizic cu mai multă hotărîre.*

— Socotiți, așadar, că ne putem aștepta la un rezultat bun.

— *Fără îndoială,* declară Novacek. *Desigur, noi nu cunoaștem în amănunțime modul cum s-au pregătit adversarii noștri. Este, oricum, de presupus că nici ei n-au stat pe loc.*

— Ne-ați dezvăluit punctele tari ale echipei, dar care sînt cele pe care le socotiți, încă, slabe ?

— *Deficiențele în finalizare,* precizează Tiron. *Formația noastră combină bine, fundașii și-au însușit în bună măsură concepția modernă, joacă ofensiv, se aplică scheme tactice savante. Totuși se marchează încă puțin.*

Intervine Novacek :

— *Va trebui să lucrăm serios pentru perfecționarea șutului la poartă, tras din încheietura mîinii, rapid, neașteptat, greu de apărat. Loviturile „golf", telefonate, nu mai pot aduce succesul astăzi, cînd în hochei, ca și în fotbal, apărările sînt ermetice, betonate. Devine tot mai greu să le străpungi. Nu peste multă vreme scorurile astronomice înregistrate în acest joc vor rămîne ale trecutului.*

— Pentru a încheia, ce loc în grupa B își propune echipa ?

— *Orice sportiv, care este într-adevăr sportiv, începe o competiție cu dorința de a o cîștiga. Noi, însă, trebuie să fim lucizi. Socotesc,* precizează V. Novacek, *că locul 3 în acest turneu deosebit de puternic ar fi un succes.*

Ce părere au jucătorii echipei ?

S-A ÎMPLINIT UN VIS

Orașul de la Dunăre se bucură de o oarecare tradiție în practicarea sporturilor de iarnă. Cu mulți ani în urmă, pe dealul Fileștilor, se practica intens schiul, iar patinoarele naturale și îndeosebi cel denumit — pitoresc — „Parcul de gheață" erau pline de amatori de patinaj. Existau, evident, și grupări sportive organizate. Cu vreo 15 ani în urmă ființa la Galați și o echipă de hochei pe gheață — Știința — care activa în campionatul republican. Dar cei ce o înjghebaseră — o mînă de entuziaști ca frații Praisler și Gheorghian, Ungureanu, Trandafir, Grigoriu, Ștefănescu, Stafie — erau obligați — din cauza lipsei unui patinoar — să-și susțină jocurile de „acasă" în alte localități.

Se afla în Galați un om inimos, plin de neastîmpăr, care, de cum dădea frigul, stătea zile și, uneori, nopți de-a rîndul cu furtunul de apă în mînă ca să amenajeze un nesigur patinoar natural. Citeodată, zeița Fortuna îi surîdea, ținînd temperatura mai scăzută. Și atunci îl vedeai pe CONSTANTIN UNGUREANU inițiindu-i pe copii în tainele patinajului. Dar bucuria era de scurtă durată...

Astăzi, însă, C. Ungureanu este, după cum el însuși ne-a mărturisit, cel mai fericit om de pe mapamond. L-am văzut contemplînd noua bază sportivă ce strălucea feeric în lumina reflectoarelor. Și-a văzut visul îndeplinit.

UN MODEST OMAGIU OAMENILOR

Se cuvine să vorbim și despre cei care, neprecupețindu-și eforturile și talentul, au îmbogățit patrimoniul bazelor sportive cu acest cochet și frumos patinoar. Sînt oameni destoinici, animați să ridice pe noi culmi sportul gălățean. Ing. T. Oprică și N. Florescu, colectivul Șantierului de construcții I.C.S.M.G. din rîndul cărora amintim pe ing. L. Popescu, A. Sorescu, R. Mann, maiștrii V. Drăgan, C. Rizea, muncitorii A. Neagu, G. Hrescu, D. Ambruș sînt numai cîțiva din acei care, conjugîndu-și forțele și interesul, înarmați și ajutați îndeaproape de organele de partid și de stat, au transpus în realitate visul de ani al gălățenilor. Mulțumiri și recunoștință tuturor.

★

Patinoarul artificial de la Galați este o construcție modernă, cu o linie arhitectonică specifică, amplasat pe una din arterele industriale noi ale orașului — Bulevardul George Coșbuc. Noua construcție are dimensiunile de 60x30 m, este dotată cu instalații excelente pentru nocturnă, anexe moderne pentru jucători, oficiali și presă. (În vederea campionatului mondial de hochei vor fi amenajate instalații suplimentare pentru presă și crainicii de radio și televiziune).

Capacitatea totală a celor două tribune este de 3 500 locuri, avînd asigurat o vizibilitate excelentă.

T. SIRIOPOL-coresp.

CESKO BUDEJOVICE — UN EXAMINATOR SEVER PENTRU ECHIPA NOASTRĂ NAȚIONALĂ

Turneul internațional de hochei de la Galați începe marți sub auspicii nu tocmai favorabile. După selecționata Poloniei, iată că forfaitează și formația secundă a R. F. a Germaniei. În acest fel, competiția, pe care am dori s-o vedem anuală (și tradițională), se va bucura doar de participarea echipei CESKO BUDEJOVICE.

Gălățenii vor avea, totuși, privilegiul ca la „botezul" internațional al stadionului lor de iarnă să urmărească un team redutabil, o echipă care conduce detașat (6 puncte avans !) în campionatul secund al Cehoslovaciei și care — după previziunile specialiștilor — va evolua anul viitor în liga de elită a întrecerii.

Cesko Budejovice este una dintre cele mai puternice formații cehoslovace care au jucat în țara noastră. După cum ne spunea prof. **Aurel Predescu,** întors recent de la Opava, ea practică un hochei tehnic, spectaculos, realizează pe gheață combinații de o mare frumusețe, motiv pentru care se bucură de o imensă popularitate. Cesko Budejovice etalează cele mai alese calități și virtuți ale hocheiului cehoslovac, reputat pentru clasa sa mondială.

O verificare a potențialului reprezentativei noastre în compania unui asemenea adversar este cum nu se poate mai utilă în acest stadiu al pregătirii, în ajunul participării la grupa B a campionatului mondial.

Oricum, însă, sugerăm federației de specialitate ca pentru viitor să se îngrijească mai din vreme și cu mai multă insistență pentru a-și putea înfăptui propriile planuri în organizarea și desfășurarea unor competiții internaționale.

Rubrică redactată de Valeriu CHIOSE

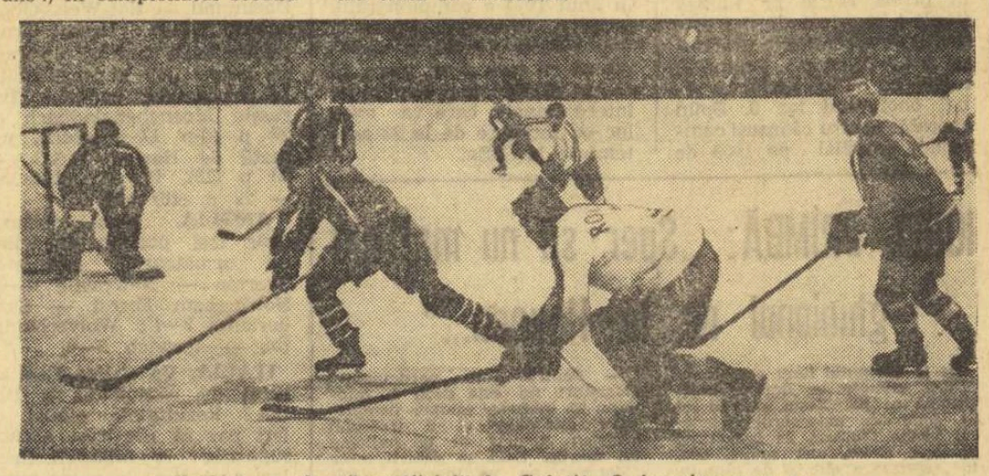

Hochei pe gheață artificială la Galați! O imagine care va deveni în curînd obișnuită

Programul returului campionatului diviziei C — seria I, ediția 1969-1970

ETAPA A XVI-A, 15 MARTIE 1970

Minerul Gura Humorului — Nicolina Iași
Letea Bacău — Minerul Comănești
Fulgerul Dorohoi — Textila Botoșani
Rarăul Cîmpulung — Minobradul Vatra Dornei
Textila Buhuși — Foresta Fălticeni
C.F.R. Pașcani — Constructorul P. Neamț
Penicilina Iași — Victoria Roman
Petrolul Moinești — stă

ETAPA A XVII-A, 22 MARTIE

Petrolul — Rarăul
Nicolina — Fulgerul
Victoria — Letea
Foresta — Minerul Gura Humorului
Constructorul — Penicilina
Textila Botoșani — Textila Buhuși
Minerul Comănești — C.F.R.
Minobradul — stă

ETAPA A XVIII-A, 29 MARTIE

C.F.R. — Fulgerul
Textila Buhuși — Minerul Comănești
Minobradul — Nicolina
Rarăul — Foresta
Victoria — Minerul Gura Humorului
Penicilina — Petrolul
Constructorul — Letea
Textila Botoșani — stă

ETAPA A XIX-A, 5 APRILIE

Foresta — Victoria
Minerul Gura Humorului — Constructorul
Textila Botoșani — Minobradul
Fulgerul — Rarăul
Petrolul — Textila Buhuși
Minerul Comănești — Penicilina
Letea — C.F.R.
Nicolina — stă

ETAPA A XX-A, 12 APRILIE

Foresta — Fulgerul
Textila Buhuși — Minobradul
Penicilina — Rarăul
Victoria — Nicolina
Petrolul — Letea
Constructorul — Textila Botoșani
Minerul Gura Humorului — Minerul Comănești
C.F.R. — stă

ETAPA A XXI-A, 19 APRILIE

Textila Botoșani — Petrolul
Minobradul — Foresta
C.F.R. — Penicilina
Nicolina — Constructorul
Fulgerul — Textila Buhuși
Letea — Minerul Gura Humorului
Rarăul — Victoria
Minerul Comănești — stă

ETAPA A XXII-A, 26 APRILIE

Penicilina — Letea
Minerul Comănești — Constructorul
Victoria — Fulgerul
Textila Buhuși — Rarăul
Textila Botoșani — Nicolina
Foresta — C.F.R.
Minobradul — Petrolul
Minerul Gura Humorului — stă

ETAPA A XXIII-A, 3 MAI

C.F.R. — Minobradul
Fulgerul — Minerul Gura Humorului
Minerul Comănești — Textila Botoșani
Penicilina — Nicolina
Petrolul — Foresta
Letea — Rarăul
Constructorul — Victoria
Textila Buhuși — stă

ETAPA A XXIV-A, 10 MAI

Foresta — Letea
Textila Buhuși — Penicilina
Fulgerul — Constructorul
Minerul Gura Humorului — Petrolul
Minobradul — Minerul Comănești
Nicolina — C.F.R.
Rarăul — Textila Botoșani
Victoria — stă

ETAPA A XXV-A, 17 MAI

Textila Botoșani — Foresta
Minerul Comănești — Petrolul
Minobradul — Victoria
Letea — Nicolina
Constructorul — Rarăul
C.F.R. — Textila Buhuși
Penicilina — Minerul Gura Humorului
Fulgerul — stă

ETAPA A XXVI-A, 24 MAI

Fulgerul — Penicilina
Petrolul — C.F.R.
Nicolina — Minerul Comănești
Rarăul — Minerul Gura Humorului
Letea — Minobradul
Textila Buhuși — Constructorul
Textila Botoșani — Victoria
Foresta — stă

ETAPA A XXVII-A, 31 MAI

Rarăul — Nicolina
Minerul Gura Humorului — Textila Buhuși
C.F.R. — Textila Botoșani
Penicilina — Minobradul
Foresta — Minerul Comănești
Victoria — Petrolul
Fulgerul — Letea
Constructorul — stă

ETAPA A XXVIII-A, 7 IUNIE

Petrolul — Constructorul
Nicolina — Foresta
Victoria — C.F.R.
Minerul Comănești — Rarăul
Textila Botoșani — Minerul Gura Humorului
Textila Buhuși — Letea
Minobradul — Fulgerul
Penicilina — stă

ETAPA A XXIX-A, 14 IUNIE

Minerul Gura Humorului — Minobradul
Textila Buhuși — Victoria
Penicilina — Textila Botoșani
Constructorul — Foresta
Rarăul — C.F.R.
Petrolul — Nicolina
Minerul Comănești — Fulgerul
Letea — stă

ETAPA A XXX-A, 21 IUNIE

Foresta — Penicilina
Textila Botoșani — Letea
Minobradul — Constructorul
C.F.R. — Minerul Gura Humorului
Fulgerul — Petrolul
Victoria — Minerul Comănești
Nicolina — Textila Buhuși
Rarăul — stă

sportul în lume

Ț.S.K.A. MOSCOVA ȘI DUKLA JIHLAVA ÎN FRUNTE

În cadrul campionatului unional de hochei pe gheață, echipa T.S.K.A. Moscova a obținut o nouă victorie cu scorul de 8—3 în fața formației Dinamo Moscova. Spartak Moscova a cîștigat la limită, 5—4, la Dinamo Kiev, iar formația Aripile Sovietelor Moscova a dispus cu 2—1 de Torpedo Gorki.

Alte rezultate : Lokomotiv Moscova-Himik Voskresensk 5—2 (2—0, 0—0, 3—2) ; S.K.A. Leningrad-Sibir Novosibirsk 7—2 (4—1, 2—0, 1—1).

★

În etapa a 27-a a campionatului cehoslovac de hochei pe gheață, lidera clasamentului, Dukla Jihlava, a învins la limită cu 4—3 (1—1, 0—1, 3—1) formația Sparta Praga, iar Slovan Bratislava a terminat la egalitate: 2—2 (0—1, 2—1, 0—0) cu V. S. J. Kosice. Alte rezultate: SONP Kladno-Z.K.L. Brno 3—2 (1—1, 1—1, 1—0) ; Tesla Pardubice-T. E. Gotwaldow 3—3 (0—2, 1—0, 2—1) ; Skoda Plsen-H. Z. Litvinov 6—1 (3—0, 3—1, 0—0). În clasament conduce Dukla Jihlava cu 40 p, urmată de Slovan Bratislava — 38 p, Z.K.L. Brno — 34 p etc.

Totuși, Panțuru (locul 6) rămîne în elita mondială a bobului

(Urmare din pag. 1)

dintre candidații la locurile fruntașe.

In această atmosferă încordată a început manșa a III-a a campionatului mondial de bob de 2 persoane. La start, ca și în final : 24 de echipaje din 13 țări. Conturile nu erau încă încheiate după prima zi, cu excepția primelor trei formații, al căror avans părea teoretic irecuperabil. Așa cum s-a și întîmplat de altfel. Nici chiar scurta luptă intestină dintre echipajele R.F.G., pasionantă oricum, nu a putut modifica ordinea prestabilită. Din nou cu recordul zilei în ultima coborîre, Floth a devenit campion mondial. În schimb, locurile 4—10 au fost cu îndîrjire disputate.

Ion Panțuru, care încheiase prima zi pe locul 7 și viza ceva mai sus, realizează al șaselea timp în manșa a III-a și, cu toate acestea, se vede trimis pe locul 8, din pricina neașteptatului salt pe care-l face în această manșă debutantul în echipa Italiei, bărbosul student Enzo Vicario, din Pieve Cadore, care accede dintr-o dată de la locul 10 la locul 6.

Înaintea ultimei manșe — întrucît îi venea rîndul abia al 21-lea la start — l-am văzut pe Ion Panțuru destul de agitat, în barul de la start, printre băutori de punch și ceaiuri, printre caricaturile atîrnate pe pereți ale iluștrilor boberi ai lumii, calculînd cu înfrigurare diferențele care-l separau de cei mai apropiați concurenți. Mai avea o singură șansă — manșa a IV-a — și era dezavantajat cu 17 sutimi de secundă față de elvețianul Stadler, cu 29 de sutimi față de Vicario, cu 47 de sutimi față de americanul Lamey. Fostul său frînar, Nicolae Neagoe, îi masează piciorul la care suportă consecințele dureroase ale unui mai vechi traumatism, în timp ce ceilalți coechipieri, inclusiv antrenorul Hariton Pașovschi, încălzesc patinele prin frecare manuală (operație atît de caracteristică aici, în preajma startului).

Ion Zangor împinge vîrtos, plecarea e bună (5,49 fiind unul din cele mai eficiente timpuri), coborîrea se efectuează satisfăcător și Ion Panțuru (cu al 7-lea timp al manșei) realizează singurul lucru ce se mai putea face : îl întrece pe Stadler (locul 5 în prima zi) și pe Lamey (locul 4 în prima zi), dar este învins de ascensiunea uluitoare a lui Vicario. Echipajul românesc obține astfel în final onorabilul loc 6. Spun onorabil pentru că însuși campionul mondial pe 1969 de la Lake Placid, italianul De Zordo, trebuie să se mulțumească cu locul 5, iar în urma României se clasează echipajele unor țări cu tradiție în bob, ca S.U.A., Austria, Suedia, Anglia, Canada și altele.

10. SPANIA I (Baturone-Rosal) 5:11,95 ; 11. S.U.A. II (Sheffield-Siler) 5:12,44 ; 12. FRANȚA I (Parisot-Monzarel) 5:12,47 ; 13. SUEDIA II (Eriksson-Nilsson) 5:12,73 ; 14.

Echipajul vest-german, care a cucerit titlul mondial pe 1970
Telefoto : A.P.—AGERPRES

În confuzia generală a festivității de premiere, premiile pentru locul 6 sînt mai întîi uitate, pe urmă regăsite, și, în sfîrșit, înmînate, constatîndu-se însă că ele erau de fapt destinate... probei de bob 4 persoane, ceea ce față de pretențiile superioare ale lui Panțuru în întrecerea următoare nu poate fi interpretat nici măcar ca o urare...

CLASAMENT : 1. R. F. a GERMANIEI I (Floth-Bader) 5:03,39; 2. R.F. a GERMANIEI II (Zimmerer-Utzschneider) 5:06,86 ; 3. ELVEȚIA I (Caviezel-Candrian) 5:09,2 ; 4. ITALIA II (Vicario-Carlesso) 5:09,75 ; 5. ITALIA I (De Zordo-Frassinelli) 5:10,17 ; 6. ROMÂNIA I (Panțuru-Zangor) 5:10,52 ; 7. S.U.A. I (Lamey-Huscher) 5:10,70 ; 8. AUSTRIA II (Dellekarth-Gratl) 5:10,80 ; 9. ELVEȚIA II (Stadler-Schärer) 5:11,47 ; AUSTRIA I (Kaltenberger-Pichler) 5:12,97 ; 15. CEHOSLOVACIA I (Pavlikovic-Smolik) 5:13,49.

Schenk — campion european absolut

Muratov — record mondial pe 1000 m la Alma Ata

În ultima zi a campionatelor europene masculine de patinaj viteză de la Innsbruck olandezul Ard Schenk a cîștigat proba de 1 500 m în 2 04,8, urmat de norvegieni Claesson — 2 : 06,0 și Fornaess — 2 : 06,3. În proba de 10 000 m victoria i-a revenit lui Fornaess — 15:42,9, urmat de olandezul Bols — 15 : 46,6 și de Claesson — 15 : 55,5. Titlul european la tetratlon a fost cucerit de Ard Schenk cu 175.625 p. Au urmat în clasament Fornaess — 175,715 Claesson — 176,265, Bols — 176,543, norvegienii Thomassen — 176,755 și Groenvald — 176,955.

★

MOSCOVA, 25 (Agerpres). — Cu prilejul unui concurs de patinaj viteză desfășurat la Alma Ata, sportivul sovietic Valeri Muratov a stabilit un nou record mondial în proba de 1 000 m cu timpul de 1 : 19,25. Vechiul record era de 1 : 19,50 și îi aparținea norvegianului Eriksen. Proba de 500 m i-a revenit tot lui Muratov în 38,99.

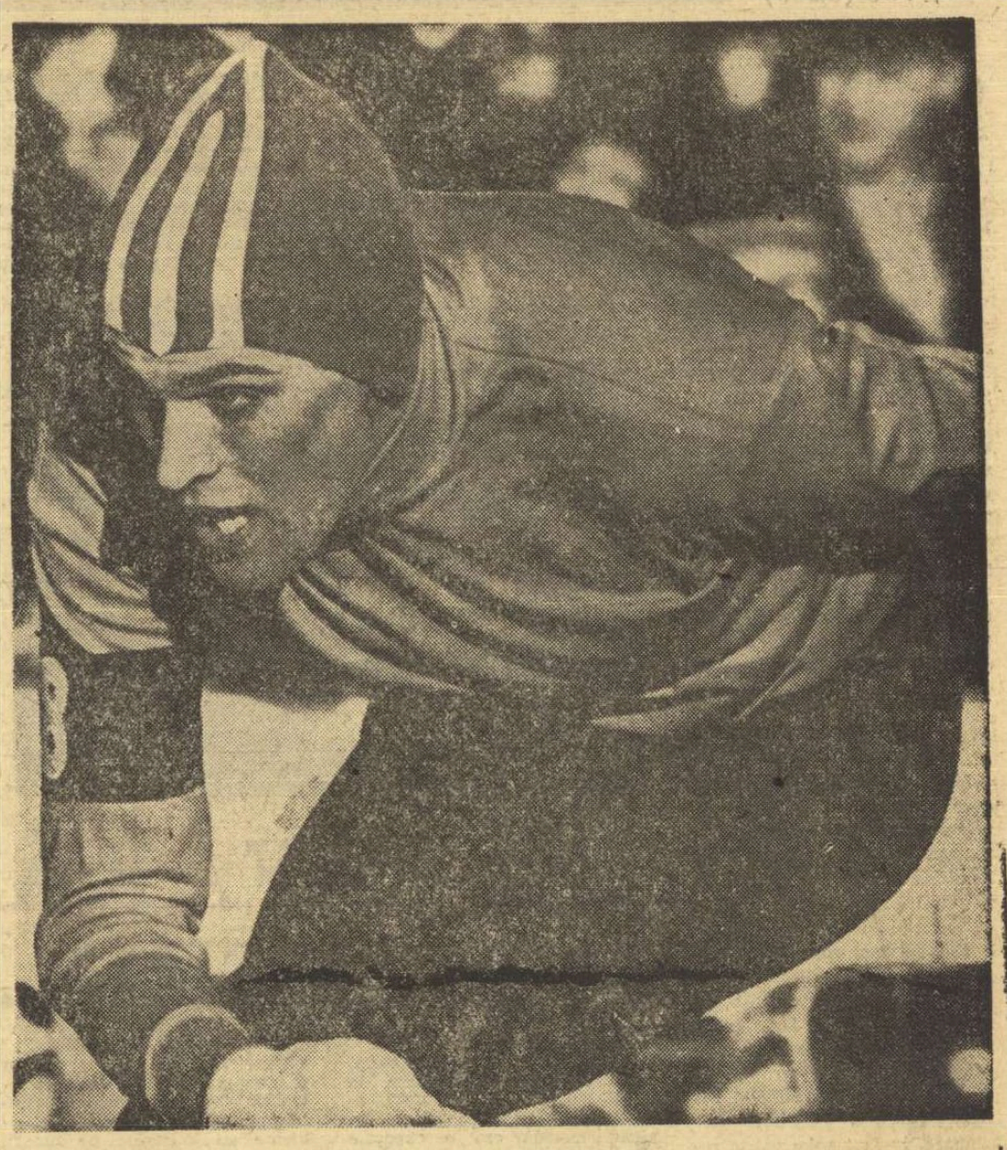

ARD SCHENK

ALEKSEEV—595 KG LA TOTALUL CELOR TREI STILURI !

În cadrul unui concurs de haltere desfășurat la Veliki Luki, în U.R.S.S., Vasili Alekseev a obținut o formidabilă performanță în cadrul categoriei super-grea la totalul celor trei stiluri : 595 kg (210+165+220) ! Rezultatul este superior cu 5 kg recordului mondial deținut de alt sportiv sovietic, Jabotinski.

FRANȚA-IRLANDA 8-0 LA RUGBY

CARDIFF, 25 (Agerpres). — La Cardiff s-a disputat întîlnirea internațională de rugby dintre selecționatele Țării Galilor și Republicii Sud-Africane. Jocul s-a încheiat cu un rezultat de egalitate : 6—6 (3—3).

★

După disputarea meciului dintre echipele Franței și Irlandei (în care victoria le-a revenit rugbyștilor francezi cu scorul de 8—0), în clasamentul tradiționalei competiții de rugby „Turneul celor cinci națiuni" pe primul loc se află Franța cu 4 p. (din 2 jocuri), urmată de Scoția și Irlanda — 0 p. (un meci disputat). Echipele Angliei și Țării Galilor nu au susținut încă nici un joc. Viitoarea partidă se va desfășura între selecționatele Țării Galilor și Scoției la 7 februarie, la Cardiff.

Gonzales—Laver 3—2!

NEW YORK, 25 (Agerpres). — La „Madison Square Garden" din New York, „veteranul" Pancho Gonzales a obținut o victorie de prestigiu cu 7—5, 3—6, 2—6, 6—3, 6—2 în fața tenismanului numărul 1 al lumii, australianul Rod Laver.

GRAEBNER (RESTABILIT) ÎN FINALĂ LA FORT LAUDERDALE

Finala probei de simplu bărbați din cadrul turneului internațional de tenis de la Fort Lauderdale se va disputa între jucătorii americani Clark Graebner și Cliff Richey. În semifinale, Graebner l-a învins cu 6—4, 6—3 pe Pancho Guzman (Ecuador), iar Richey a dispus cu 6—2, 7—5 de Frank Froehling (S.U.A.). De remarcat că Clark Graebner și-a făcut cu acest prilej reintrarea în activitatea competițională după accidentul suferit în luna septembrie a anului trecut.

HANDBALIȘTII SOVIETICI ȘI-AU ÎNCHEIAT TURNEUL ÎN R. F. a GERMANIEI

MUNCHEN, 25 (Agerpres). — Echipa masculină de handbal a U.R.S.S., care se pregătește pentru campionatele mondiale, și-a încheiat turneul în R. F. a Germaniei. În ultimele două partide susținute, handbaliștii sovietici au învins cu scorul de 19—11 (10—6) o selecționată a orașului Offenburg și au dispus cu 16—6 (5—4) de o selecționată a regiunii Baden-Württemberg.

CONCURSUL DE SCHI DE LA PAMPOROVO

SOFIA, 25 (Agerpres). — Proba feminină de slalom special din cadrul concursului internațional de schi de la Pamporovo (Bulgaria) a fost cîștigată de sportiva bulgară D. Dimitrova, cronometrată cu timpul de 93,96. Pe locurile doi și trei s-au clasat schioarele românce M. Sandu și E. Marcoci cu 102,30 și respectiv 106,12.

În proba similară masculină victoria i-a revenit lui P. Șalamanov (Bulgaria) cu 109,27, urmat de P. Engelhard (Elveția) — 111,33.

IUGOSLAVIA A ÎNVINS ANGLIA LA TENIS DE MASĂ

La Bradford s-a disputat întîlnirea internațională de tenis de masă dintre selecționatele mixte ale Angliei și Iugoslaviei. La capătul unui meci echilibrat, sportivii iugoslavi au obținut victoria cu scorul de 4—3. Denis Neale l-a învins cu 2—1 (21—12, 15—21, 21—13) pe Dragutin Șurbek, iar campioana engleză Mary Wright a pierdut cu 1—2 (21—23, 21—15, 19—21) în fața Mirjanei Resler.

C. M. DE VOLEI 1974 ÎN MEXIC ?

Federația mexicană de volei a anunțat că își va depune candidatura la organizarea în anul 1974 a campionatului mondial. Președintele acestui for, Ruben Acosta, a declarat că va cere acest lucru cu ocazia Congresului Federației internaționale, care va avea loc cu începere de la 23 septembrie la Sofia.

T. T. T. RIGA ÎNVINGĂTOARE ÎN C.C.E.

La Riga s-a disputat returul meciului dintre echipele T.T.T. Riga deținătoarea trofeului și Wisla Cracovia, contînd pentru „sferturile" de finală ale „Cupei campionilor europeni" la baschet feminin. Victoria a revenit gazdelor cu scorul de 66—44 (29 — 20). Învingătoare și în primul joc (scor 69—47), baschetbalistele sovietice s-au calificat pentru turul următor al competiției.

FOTBAL MERIDIANE

CAMPIONATE

R. F. a GERMANIEI. În etapa a 18-a, Hertha B.S.C. a învins cu 4—2 pe Alemannia Aachen. Alte rezultate : München 1860 — V.f.B. Stuttgart 4—1 ; Borussia Dortmund — Rot-Weiss Oberhausen 3—2. Restul partidelor s-au amînat din cauza terenurilor impracticabile. În clasament conduce Borussia Moenchengladbach cu 27 p (din 17 meciuri), urmată de Hertha B.S.C. — 23 p (18), Bayern München — 22 p (16) etc.

ANGLIA. S-au disputat doar trei partide, încheiate cu următoarele rezultate : Everton — Newcastle 0—0 ; Nottingham Forest — Sunderland 2—1 ; Wolverhampton — Ipswich 2—0.

ITALIA. Va cîștiga Cagliari titlul de campioană a Italiei ? Rezultatele etapei de ieri par să confirme această supoziție : roș-albaștrii insulari au ridicat la patru puncte diferența față de Juventus, tintuită de Bologna cu un egal fără goluri, la capătul unei partide splendide. Ipoteza cuceririi titlului de către Cagliari capătă conturi din ce în ce mai clare, nu atît datorită diferenței consistente față de următoarea imediată, cît mai ales datorită formei debordante pe care o traversează echipa lui Scopigno, ce reușește să semene goluri și succese cu o autoritate îndubitabilă.

În etapa de duminică, Fiorentina a obținut o prețioasă victorie în deplasare, în fața formației genoveze Sampdoria, în timp ce „Inter", cealaltă urmăritoare a lui Cagliari, a fost din nou blocată printr-un 0—0 înregistrat pe terenul lui Torino. Milan, autoarea unui 3—0 concludent asupra lui Lazio, pare să iasă din letargie, ca și Prati de altfel, care a înscris 5 din cele 7 goluri realizate de formația lui Rocco în ultimele două etape.

Iată rezultatele și autorii golurilor : Bologna — Juventus 0—0 ; Cagliari — Brescia 4—0 (Gori, Riva și Brugnera 2) ; Lanerossi Vicenza — Palermo 1—1 (Troia pentru Palermo, De Petri pentru Lanerossi) — meciul s-a desfășurat pe teren neutru, la Brescia ; Milan — Lazio 3—0 (Fogli, Sormani, Prati) ; Napoli — Bari 1—0 (Improta, din „11 m") ; Roma — Verona 1—1 (Sirena pentru Verona, Cappellini pentru Roma) ; Sampdoria — Fiorentina 1—3 (Francesconi, respectiv Merlo, Ferrante și Chiarugi) ; Torino — Inter 0—0. În clasament conduce Cagliari cu 28 p, urmată de Juventus cu 24 p, Fiorentina 23, Inter, Milan și Napoli 22 p, Torino 20 etc. În clasamentul golgeterilor pe primul loc a trecut Riva (Cagliari) cu 12 goluri. Îl urmează Vitali (Lanerossi) 11 goluri, Chiarugi (Fiorentina) 10, Bertini (Inter) și Anastasi (Juventus) cîte 7, Boninsegna (Inter), Chinaglia (Lazio) și Altafini (Napoli) cîte 6.

Cesare TRENTINI

Favoritele lui Pele

SANTIAGO DE CHILE, 25 (Agerpres). — Celebrul fotbalist brazilian Pelé, care se află cu echipa sa „F.C. Santos" în Chile, a declarat ziariștilor că echipele Angliei, Italiei, Cehoslovaciei și Braziliei au cele mai mari șanse de a intra în posesia titlului mondial. El a mai arătat că echipa braziliană trebuie să se pregătească cu mare atenție, deoarece toate echipele calificate în turneul final sînt greu de învins, fără o pregătire temeinică. Pelé a declarat în încheiere că va juca pînă la vîrsta de 33 de ani și că dorește să participe și la viitoarea ediție a campionatului mondial din R.F. a Germaniei.

Pelé : „...șansele cele mai mari le au Anglia, Italia, Cehoslovacia și Brazilia". Vor reuși oare coechipierii „Perlei Negre" să repete performanța din ziua de 15 iunie 1969, cînd Brazilia a învins Anglia cu 2—1? Iată, în fotografie, o fază din acest meci disputat la Rio de Janeiro : Colin Bell înscrie golul britanicilor.

IONEL DRÎMBĂ: „Sper să nu mai am ghinionul de la Havana..."

De la începutul lunii campionul nostru olimpic la floretă Ionel Drîmbă se pregătește în... direct în compania antrenorului federal Vasile Chelaru. Se pregătește aproape zilnic, mai multe ore, în „reprize" a cîte 20 de minute. Valorosul nostru sportiv știe că pentru a-și menține prestigiul cucerit nu este suficient talentul, ci este nevoie în același timp de muncă, de o muncă asiduă, stăruitoare. Și în consecință...

După un asemenea antrenament, Ionel Drîmbă este mai puțin volubil ca de obicei. Totuși, nu rezistă tentației de a-și prezenta cîteva din proiectele pe 1970.

— În ciuda aparențelor și a multor kilograme pe care le dau jos, consider că n-am început pregătirea chiar atît de tare... Important este însă că mă simt complet restabilit, după gripa și accidentul din Cuba, că am o foarte bună dispoziție de lucru.

● Se apropie „Martini". Cu ce nădejdi vei pleca la Paris ?

— Pentru toți participanții, „Martini" nu este decît o tatonare în vederea „Cupei campionilor europeni" și a trofeului „Adrien Romel" de la mijlocul lui martie. Deci, și pentru mine „Martini" nu va însemna decît o repetiție...

● Trofeul Romel ți l-ai adjudecat de două ori consecutiv. Întrevezi și un al treilea succes?

— Îl doresc ! Cred că pînă la 15 martie voi reuși să-mi întru integral în mînă, să realizez o reușită în Cupă, cu echipa...

● Adică ?

— Cel puțin locul 2 ! Și apoi să mă detașez în învingător la trofeul Romel. Aș cîștiga cea de a treia brichetă de aur !

● În 1970 mondialele sînt programate mai aproape de țară, în Turcia. Crezi într-un succes individual de proporțiile celui de la Olimpiadă ?

— Sper să nu mai am ghinionul de la Havana iar în condiții normale, fără falsă modestie, nu văd cum aș putea rata titlul...

(REP.)

STEAUA A CÎȘTIGAT AL DOILEA MECI

(Urmare din pag. I)

cu care steliștii și-au asigurat conducerea scorului în cea mai mare parte a timpului.

După un început neconcludent, bucureștenii au început să puncteze îndeosebi prin Tarău și Dimancea, aprinzînd speranțele spectatorilor. Totuși, era evident că Nosievici nu se află într-o zi prea bună, iar Czmor și V. Gheorghe, nerestabiliți, erau cu totul în afara întrecerii. Și pe măsură ce minutele se scurgeau, diversele formule încercate de V. Popescu accentuau parcă nesiguranța în care se zbătea echipa gazdă. Doar într-un singur moment, cînd scorul ajunsese 38—25, focul prinsese să aprindă inimile steliste. Pentru puțin timp însă, deoarece „zona" adversă s-a ridicat din ce în ce mai mult ca o baricadă în fața unui atac deslînat și imprecis, restabilind un echilibru care nu a mai putut fi clintit.

A mai existat, totuși, un moment de suspens, spre sfîrșitul întîlnirii ; mai erau două minute de joc și bucureștenii conduceau cu 67—59. Czmor a ratat însă incredibil de sub panou, Tarău l-a imitat și Steaua s-a văzut nevoită să-și ia gîndurile de la calificare.

Partida, de un modest nivel tehnic, s-a încheiat cu scorul de 71—67 (39—28) în favoarea gazdelor. În aceeași notă — arbitrajul prestat de N. Demirdogen (Turcia) și F. Hornyak (Ungaria), care au lăsat nesancționate faulturi grosolane la ambele panouri, oprind în schimb jocul pentru unele greșeli imaginare.

Cele 138 de puncte au fost realizate de : Tarău 19, Nosievici 14, V. Gheorghe 4, Popa 7, Dimancea 16, Oczelak 7, Czmor 4 de la Steaua și Gula 15, Piskun 21, Jedrzejewski 4, Nowak 23, Morysinski 2, Mateja 2 de la Polonia. Formația varșoviană s-a calificat astfel pentru sferturile de finală ale „Cupei cupelor", în care va întîlni pe Dinamo Tbilisi.

COMAS—54,0 PE 100 m LIBER

Cu prilejul unui concurs de natație desfășurat în bazin de 25 m la Madrid, tînărul înotător spaniol Comas (în vîrstă de 16 ani) a fost cronometrat în proba de 100 m liber cu performanța de 54,0. Proba de 200 m spate masculin a revenit lui Esteva cu timpul de 2:09,0.

SCHIORII FRANCEZI PE PRIMELE TREI LOCURI LA MEGÈVE

Proba de slalom special din cadrul concursului masculin de schi de la Megève (Franța) a fost dominată de sportivii francezi, care au ocupat primele trei locuri : Patrick Russel — 85,85, Alain Penz — 86,93 și Henri Bréchu — 87,30.

TELEX - TELEX - TELEX - TELEX

În primul meci al turneului triunghiular masculin de baschet de la Bamberg, reprezentativa Iugoslaviei a învins cu scorul de 83—50 (38—23) selecționata secundă a R.F. a Germaniei. Din echipa învingătoare s-au remarcat în mod special Jelovac și Cermak.

■

În ziua a doua, reprezentativa Iugoslaviei a întrecut cu 100—68 (41—31) echipa Austriei. Din echipa învingătoare cei mai buni jucători au fost Jelovac și Marojevic, care au înscris 22 și respectiv 14 puncte. Într-un alt meci, prima selecționată a R.F. a Germaniei a dispus cu scorul de 100—74 (52—38) de formația secundă a R.F. a Germaniei.

În proba masculină de simplu a campionatelor internaționale de tenis ale Australiei, la Sydney, australianul Roche l-a eliminat cu 6—2, 6—2, 6—4 pe englezul Battrick, iar Ruffels (Australia) a dispus cu 7—5, 6—4, 5—7, 7—5 de Pilici (Iugoslavia). În proba masculină de dublu, cuplul australian Giltinan — Fall a obținut o surprinzătoare victorie cu 9—7, 4—6, 6—4 în dauna perechii americane Ashe — Ralston, iar Alexander — Dent (Australia) au întrecut cu 11—9, 6—3 cuplul american McManus — Gorman.

■

Proba de ștafetă 3x10 km de la Reit im Winkl (Bavaria) a fost cîștigată de echipa R.F. a Germaniei. Schiorii acestei formații au înregistrat timpul total de 1h 30:45,0. Pe locurile următoare s-au clasat echipele Elveției — 1h 30:49,0 și Cehoslovaciei — 1h 31:54,0.

■

Cursa ciclistă de șase zile, desfășurată pe velodromul acoperit din Berlinul occidental s-a încheiat cu victoria cuplului vest-german Wolfgang Schulze — Sigi Renz. Ei au totalizat 450 p, fiind urmați în clasamentul final de perechile Post (Olanda) — Van Lanker (Franța) — 436 p, Puschel — Fritz (R.F. a Germaniei) — 246 p și de Witt (Olanda) — Spahn (Elveția), — 226 p. În total au fost parcurși 2 384,830 km.

■

140 de sportivi reprezentînd 17 țări vor participa în zilele de 31 ianuarie și 1 februarie la campionatele mondiale de săniuțe, programate pe pista de la Koenigssee. Aceasta este cea de-a 31-a ediție a campionatelor. Antrenamentele oficiale vor începe în ziua de 26 ianuarie.

Tiparul : I. P. „Informația", str. Brezoianu nr. 23—25, București

40368

PROLETARI DIN TOATE ȚĂRILE, UNIȚI-VĂ!

Redacția și administrația: str. Vasile Conta nr. 16, tel. 11.10.05, interurban 72 și 286. Telex sportrom buc. 180.

sportul

4 pagini 30 bani

Anul XXV — Nr. 796 (6230) ZIAR AL CONSILIULUI NAȚIONAL PENTRU EDUCAȚIE FIZICĂ ȘI SPORT Marți 27 ianuarie 1970

Corespondență din Brazilia, de la AUREL NEAGU

VICTORIE ÎN AL DOILEA JOC: 1-0 CU ATLETICO

BELO HORIZONTE, 26 (prin telefon, de la trimisul special al revistei „FOTBAL"). — **Duminică seara, stadionul „Minerais" din localitate a găzduit, la lumina reflectoarelor, două partide internaționale de mare atracție: după ce, „în deschidere", Cruzeiros și Sparta Praga au terminat la egalitate (1—1), reprezentativa de fotbal a României a învins, cu 1—0, cunoscuta echipă Atletico Mineiro.**

Trebuie să vă spun de la bun început că, aclimatizați cu temperatura braziliană, FOTBALIȘTII ROMÂNI AU PRACTICAT DUMINICĂ UN FOTBAL SUPERIOR, MODERN ȘI INTERESANT, CARE I-A ÎNCÎNTAT — **mai ales în primele 45 de minute** — PE CEI PESTE 35.000 DE SPECTATORI.

Corespondentul agenției Associated Press notează că aceasta a fost prima înfrîngere a echipei Atletico Mineiro în fața unei formații de peste hotare. Pînă în prezent, pe teren propriu, această echipă reușise să învingă cu 2—1 selecționata U.R.S.S., cu 3—2 pe cea a Iugoslaviei, cu 2—1 într-un meci de antrenament selecționata Braziliei și terminase nedecis, 2—2, cu reprezentativa Ungariei.

În prima repriză, jucătorii noștri — **cu o notă specială pentru tînărul mijlocaș Dumitru, omniprezent și insistent în toate fazele de atac, pentru Neagu și Lucescu,** ULTIMUL DOVEDINDU-SE PÎNĂ ACUM CEL MAI CONSTANT MEMBRU AL LOTULUI — AU DOMINAT NET PARTIDA, atacînd periculos și apărîndu-se cu luciditate.

În această parte a jocului, vîrful dreapta de atac, Neagu, a înscris, în min. 39, și unicul gol al partidei: la un fault comis, pe stînga, în marginea careului mare, asupra lui Lucescu, acesta execută lovitura cu boltă, și, deși flancat de doi apărători, Neagu se înalță splendid și reia imparabil, cu capul: 1—0!

La reluare, timp de un sfert de oră, fotbaliștii români păstrează ritmul, joacă sigur și dezinvolt, producînd o bună impresie asupra publicului brazilian. După minutul 60, însă, este rîndul

(Continuare în pag. a 3-a)

Din primele zile ale noului an, cicliștii și-au reluat pregătirile. Ieri la amiază, fotoreporterul nostru AUREL NEAGU i-a surprins pe elevii antrenorului prof. Nicolae Voicu plecînd la rulaj. Cîți dintre ei vor realiza în noul sezon performanțe care să le dea dreptul la un loc la startul „Turului României"?

(Citiți în pag. a 2-a rubrica de ciclism intitulată „Noutăți despre «Turul României»")

De mîine în sportul

noul serial:

ZBUCIUMATA ISTORIE A „ZEIȚEI"

MINUNATA POVESTE (ADEVĂRATĂ) A CAMPIONATULUI MONDIAL DE FOTBAL

● Jules Rimet înmînează trofeul uruguayanului Nazzasi ● Un văl de doliu cade peste Rio ● Cînd nu este Pele, apare Amarildo ● Rattin și Kreitlein intră amîndoi în istorie

Mîine, în primul episod:

24 DE ANI, DE LA PROIECTE LA ÎMPLINIRI

C. M. DE HOCHEI

BULGARIA — SINGURA CANDIDATĂ LA AL 8-lea LOC ÎN GRUPA B

În sfîrșit, o clarificare în privința celei de-a 8-a echipe participante în grupa B, de la București, a campionatului mondial de hochei. Federația italiană și cea maghiară au comunicat ieri că își mențin echipele în grupa C. În acest fel, în grupa secundă ar urma să evolueze reprezentativa Bulgariei cu condiția ca președintele L.I.H.G. să aprobe aceasta. În caz contrar, grupa B va număra 7 concurente.

Ieri, Comitetul de organizare a trimis o telegramă în acest sens, la Londra, d-lui J. F. Ahearne. Se așteaptă răspunsul — și la București și, mai cu seamă, la Sofia.

Trimisul nostru special la C. M. de bob din Elveția, VICTOR BĂNCIULESCU, transmite:

BOBERII ROMÂNI — O PREZENȚĂ CERTĂ ÎN ELITA BOBULUI MONDIAL

SAINT MORITZ, 26 (prin telefon). — Duminică seara, la discoclubul hotelului Steffani — un fel de tavernă rustică, în care Hans și Maria își jură amor veșnic cu briceagul scrijelind lemnul pereților boltiți și al meselor de stejar — delegația Canadei a oferit un cocktail care, cu toată risipa de băutură, n-a reușit să întrerupă șirul comentariilor privind proba abia încheiată. Rar s-a văzut un campion mondial de bob care să-și depășească atît de net adversarii: cu o secundă și jumătate pe al doilea clasat, cu aproape 4 secunde pe al treilea, cu 4 secunde și jumătate pe al 4-lea, cu aproape 5 secunde pe al cincilea! În marea, dar modest exteriorizata bucurie, Horst Floth nu știe să explice cauzele acestui succes. El spune doar atît: **Presimt cît de fericită va fi mama, pe care o ajut la întreținerea micii noastre pensiuni din Garatshausen. Sînt sigur că ea a și atîrnat sub fotografia mea din salon un bilețel cu textul: „Acesta este campionul lumii la bob, și el este fiul meu!"**

(Continuare în pag. a 4-a)

În cursă, Ioana Belu, un exemplu de ambiție
Foto: D. STĂNCULESCU

Note din Bucegi

Sezon nou, probleme vechi

Timp de două săptămîni, schiorii din Brașov și de pe Valea Prahovei nu și-au disputat întîietatea în nici un concurs, cu motiv că starea zăpezii nu permitea desfășurarea mai întîrziată pe pîrtiile Postăvarului, unde erau programate inițial competițiile lunii ianuarie. A fost suficient, însă, ca cineva să aibă ideea mutării locului de disputare a concursurilor, pentru ca schiorii, seniori și juniori, să-și poată verifica într-o dispută oficială stadiul pregătirilor, să aibă stimulentul luptei cu adversarii, cu dificultățile pîrtiei, cu acele cronometrului.

Inițiativa organizării „Cupei Armatei" în Bucegi s-a dovedit, într-adevăr, excelentă, PÎRTIILE DE LA VÎRFUL CU DOR ȘI DE PE VALEA LUI CARP OFERIND CONDIȚII OPTIME. Ne întrebăm, to-

D. STANCULESCU

(Continuare în pag. a 2-a)

— Iartă-mă, Nae!... Desen de MATTY

PASIUNI...

Pasiunea pentru sport, fenomen a cărui universalitate în secolul nostru nu o mai contestă nimeni, îmbracă forme neobișnuite. Aflăm, din ce în ce mai puțin uimiți, de suporteri exaltați, al căror temperament cu limite foarte labile, îi împinge la acte ce trec de bariera raționalului. Sau, cunoaștem oameni ce sacrifică — poate mai puțin șocant, dar cu o statornicie sportivă la fel de neclintită — timp și interese materiale pe altarul veșnic arzînd al pasiunii lor pentru un sport sau pentru o echipă. Azi, societatea nu-i mai repudiază și a ajuns chiar să-i iubească și să-i stimeze pe acești fanatici eroi pozitivi, suporteri, organizatori de competiții sau conducători, care dincolo de savoarea unor întîmplări de categoria faptului divers, își au un rol — nu întotdeauna minor — la progresul general al sportului.

Există însă și pasiuni sportive mai puțin spectaculoase. Ele sînt profunde și foarte rar solicită interesul opiniei publice, atrasă, firesc, de gestul excentric al unui suporter care-și consumă dezinvolt pălăria în chip de desert sau de hotărîrea unui fanatic de a parcurge mii de kilometri pe jos pentru a-și susține favoriții într-o mare competiție sportivă. Niciodată și nimeni nu va putea înțelege însă un mare sportiv, o autentică vedetă, ajuns la ceasul de cumpănă al renunțării, la clipa cînd insuccesul începe a-i picura în suflet îndoiala în valoarea sa. El nu-și poate mînca ghetele de fotbal sau pantofii cu cuie. Cumplitele momente, de loc spectaculoase, cînd despărțirea de un sport ce l-a iubit cu patimă și care l-a îmbătat deseori cu licoarea fermecată a victoriei sau care l-a otrăvit alteori cu veninul înfrîngerii, campionul le trăiește singur. El știe, el simte mai bine ca oricine, cîte picături de energie mai poate adăuga experienței și talentului său, cît mai poate fura vieții pentru a-și satisface pasiunea față de sportul care l-a consacrat.

Handbalul oferă cîteva exemple tonice în acest sens. Unul din cazuri se numește Maria Constantinescu. Este triplă campioană mondială, a cucerit o dată „Cupa campionilor europeni" și a fost distinsă cu titlul de „maestră emerită a sportului". Are 36 de ani (!) și a suportat, nu de mult, o operație care pentru cariera multor sportivi este fatală. Și totuși, n-a renunțat. A refuzat abandonul ca pe ceva absurd și continuă să joace, fiind — la recentele turnee ale campionatului — una dintre cele mai bune handbaliste, impresionînd prin vigoare, prin prospețimea sa fizică. Era o adevărată încîntare să o vezi evoluînd, să simți cum prin ambiția sa, prin enormele sacrificii pe care le face antrenîndu-se de două ori mai mult decît în anii de glorie, sfidează placiditatea, prematura consacrare și plictisul unor jucătoare din tînăra generație. Și Maria Constantinescu nu este — în handbal, cel puțin — un caz izolat sau, cum ar fi unii înclinați să creadă, un fenomen fiziologic. Alături de ea, joacă în campionat evidențiindu-se Antoaneta Oțelea, Iudit Nako, Irina Naghi-Climovschi, care și azi apără cu brio poarta echipei naționale, Aurora Leonte — unele dintre ele mame, toate cu anii „peste 30", cu ocupații profesionale ce le lasă doar fărîme de timp pentru antrenamente sau competiții. Și totuși, pasiunea pentru handbal le cheamă irezistibil acolo, în focul disputelor, unde comportarea lor este și azi exemplară.

Asemenea pasiuni sportive depășesc atașamentul susținătorului de club, trec dincolo de meticulozitatea și precizia organizatorului de competiții, umbresc poate excentricitățile suporterului temperamental. Ele se situează mai sus, înnobilînd lumea stadioanelor, a recordurilor și campionatelor. Gestul acestor sportive și al altor mari campioni care împing printr-o enormă muncă la antrenamente cît mai departe clipa despărțirii, merită salutat. Ridicînd pălăria cît mai sus, sau aplaudînd din inimă...

Călin ANTONESCU

Corespondență specială pentru SPORTUL

BRUNO ARCARI SE PREGĂTEȘTE PENTRU TITLUL MONDIAL ȘI DOREȘTE SĂ REVINĂ ÎN ROMÂNIA

● Fostul adversar al lui Dinu tinde să-l întreacă pe Benvenuti... în popularitate

Pinii care străjuiesc străzile largi din Arenzano, acest orășel ieșit parcă de sub penelul unui pictor de la începutul veacului, nu se sinchisesc de iarna din jur. În golful Liguric, marea dă semne de supărare și înalță talazuri mari spre cer. Aici se pregătește, din punct de vedere fizic și moral, Bruno Arcari ca să-l întreacă pe filipinezul Pedro Adigue și să devină campion al lumii. Al lumii boxului care l-a „descoperit" pe Arcari abia anul acesta, după ce a cîștigat 8 meciuri prin k.o. expediindu-și adversarii, fără menajamente, în lumea visurilor.

Arcari a dovedit calități pentru „nobila artă" încă de pe vremea cînd boxa în rîndul amatorilor. În acea perioadă el a susținut 90 de întîlniri din care a cîștigat 84 *(la Craiova, în România, de exemplu, el l-a învins la puncte pe Dinu)*, a terminat o dată la egalitate și a suferit numai 5 înfrîngeri. Printre învingătorii lui se numără pugilistul polonez Kulej și kenyanul Kundo.

De 5 ani, Arcari evoluează în compania profesioniștilor și, cu excepția a două întîlniri în care fiind rănit a trebuit să se resemneze cu un verdict negativ, *nici un adversar nu a putut să-l învingă nici la puncte și cu atît mai puțin înainte de limită.*

În cei peste 10 ani de carieră pugilistică, în care a susținut aproape 130 de întîlniri, Arcari n-a făcut niciodată cunoștință cu podeaua, în schimb a învins, de cele mai multe ori, înainte de limită.

BRUNO ARCARI

Acum, urmează ca, la 31 ianuarie, să-l întîlnească la Roma pe filipinezul Adigue un puncheur periculos și deci un adversar mai dificil pentru italian.

Meciul suscită un viu interes și se pare că popularitatea lui Benvenuti este amenințată serios de acest nume nou care a urcat irezistibil la înălțimea celebrităților mondiale ale ringului.

Arcari este un stîngaci puternic care își zdrobește rivalii. Are, într-adevăr, o forță fizică neobișnuită și pare o mașină de pumni. Aș vrea să relatez cititorilor ziarului „Sportul" un episod de pe vre-

Giuliano ORLANDO

(Continuare în pag. a 4-a)

Tinerii scrimeri români învingători în Bulgaria

SOFIA (prin telex) **În localitate a avut loc întîlnirea amicală de scrimă dintre selecționatele de juniori ale României și Bulgariei.**

Întrecerile, de bun nivel, la toate armele, S-AU ÎNCHEIAT CU VICTORIILE TINERILOR SCRIMERI OASPEȚI.

Iată REZULTATELE TEHNICE. Floretă băieți: **România — Bulgaria 12—4**; floretă fete: **România — Bulgaria 16—0**; spadă: **România — Bulgaria 12—4**; sabie: **România — Bulgaria 9—7.**

TOMA HRISTOV — corespondent

Învățați schiul cu Mihai Bîră

LA CAPĂTUL DRUMULUI

Înainte de a ne despărți, mai vreau să vă arăt un tip de viraj, ușor de executat, devenit clasic: CRISTIANIA UȘOARĂ. Coborînd oblic pe o pantă, schiorul începe să execute următoarele mișcări: repartizează greutatea corpului în mod egal pe ambele picioare, avansează brațul și umărul din vale pentru a înfige bastonul, reduce intervalul dintre schiuri, aducîndu-le aproximativ la aceeași înălțime, execută o flexie pregătitoare a descărcării — prima fază a balansului vertical.

DECLANȘARE. Este momentul cel mai delicat, căci trebuie executate, simultan, mai multe mișcări. La sfîrșitul flexiei picioarelor, se înfige bastonul. Sprijinit pe el, dar în special datorită unei energice „bătăi" pe ambele schiuri, schiorul țîșnește într-o extensie îndreptată în sus și înainte. Extensia este, de fapt, începutul unei proiecții circulare a corpului (adică orientată în sus, spre înainte și în interiorul ocolirii), mișcare ce determină un efect de rotație, amplu, al întregului corp, precedat de brațul exterior. Această proiecție circulară este mișcarea-cheie a cristianiei ușoare, căci ea oferă impulsul de rotație inițial, descarcă schiurile și face posibilă (și datorită înclinării corpului spre interior) schimbarea muchiilor de pe o parte pe alta. *Conducerea virajului.* După recepție — adică reluarea contactului schi-zăpadă care trebuie să fie suplă, echilibrată, curgătoare — schiorul începe a doua flexie, respectiv faza a treia a balansului pe care o execută lent, progresiv. Forța centrifugă, efectul de rotație și așezarea schiurilor pe muchii determină începerea unui derapaj înscris pe o curbă, derapaj ce poate fi mai frînat sau mai curgător în funcție de relația învățată într-o lecție anterioară: înclinația canturilor + avîntarea corpului.

Corpul este echilibrat, greutatea *egal* repartizată, umerii cu fața la schiuri, brațul exterior lateral, cu cotul îndoit

(Continuare în pag. a 2-a)

Gh. Lupu: 65,1—100 m spate

Duminică dimineața a avut loc în bazinul Floreasca (33 m), primul concurs de înot rezervat sportivilor bucureșteni. Iată cîteva din rezultatele înregistrate: **Gh. Lupu (15 ani) 65,1 la 100 m spate** (la 0,4 sec de recordul național de juniori); Cr. Balaban 2:23,0 la 200 m liber; A. Adam 59,0 la 100 m liber; E. Hempel 2:40,6 la 200 m bras; Marina Cristea (11 ani) 1:29,8 la 100 m spate; Minola Vasiliade (11 ani) 1:19,2 la 100 m liber; Marilena Măglașu (7 ani) 32,1 la 33 m liber.

În „C.C.E." la handbal masculin

STEAUA — HONVED BUDAPESTA LA 15 ȘI 22 MARTIE

Căpitanul echipei de handbal Steaua (campioană a țării) — Cornel Oțelea — ne-a făcut cunoscut că s-cu perfectat datele de desfășurare a meciurilor dintre Steaua și Honved Budapesta din cadrul sferturilor de finală ale „Cupei campionilor europeni". Meciul tur se va desfășura la București — la 15 martie, iar partida retur la Budapesta — la 22 martie.

O INIȚIATIVĂ INTERESANTĂ: MINI-VOLEIUL!

Este încă proaspăt în memorie campionatul de mini-baschet, competiție în care micuții jucători veniți din toate colțurile țării, au făcut risipă de talent și energie pentru a-și etala măiestria sportivă.

J. Archer fondatorul acestui „mini" a dat copiilor ceea ce este al lor: mingea. Și aceasta pe bună dreptate deoarece nu era firesc ca această plăcută „jucărie" care încîntă inimile copiilor — și nu numai ale lor — dîndu-le atîtea satisfacții și bucurii încă din primii ani ai vieții, să nu fie accesibilă tocmai lor, la vîrsta cînd puteau să o folosească și mai bine utilizînd forma de întrecere specifică jocului sportiv. Practica actuală din mini-baschet, bebi-fotbal și alte mini sporturi demonstrează cu prisosință că atitudinea rezervată a unor specialiști, în ceea ce privește practicarea jocului sportiv în activitatea copiilor a fost neîntemeiată.

Și acum, cînd acest fapt este dovedit din plin, se pune întrebarea: de ce atîta reținere din partea specialiștilor din volei? Această reținere este cauzată — se pare — de faptul că voleiul este considerat ca unul dintre cele mai dificile jocuri sportive. Dar lucrurile nu stau chiar așa. Aceleași dificultăți: mingea, terenul și instalațiile le-au avut și celelalte jocuri sportive, ele au fost învinse. S-a apelat la mingi folosite în alte jocuri și totodată adaptîndu-se și reducîndu-se dimensiunile terenului și ale instalațiilor.

În ceea ce privește tehnica lovirii mingii, cauza principală a rămînerii în urmă a voleiului, aceasta nu a putut rezolva dificultatea pentru simplul motiv că nu există mingi mai mici și mai ușoare! Considerăm că dificultatea amintită nu este de neînlăturat și că, dimpotrivă, poate fi rezolvată foarte simplu, prin înlocuirea mingii de volei cu cea de plastic. Și afirm acest lucru deoarece secția de volei a catedrei de jocuri sportive de la I.E.F.S. a întreprins un experiment preliminar cu un grup de școlari, în vîrstă de 9—10 ani, încă de acum doi ani, iar concluziile la care a ajuns sînt dintre cele mai promițătoare.

În momentul de față, sînt în măsură să dau unele răspunsuri, cu caracter orientativ, problemelor metodice și organizatorice și de asemenea, sub aspect competițional, probleme care se pun pentru „startul" în activitatea de inițiere în mini-volei.

Ca și în celelalte mini-jocuri sportive organizarea efectivului se face pe trei grupe de vîrstă apropiată, grupa a treia cuprinzînd copiii de 9—10 ani, grupa a doua între 11—12 ani, iar grupa întîi de la 13 la 14 ani. Terenul de joc este diferit ca dimensiuni și forme de la o grupă la alta; pentru grupa a treia este de 12×6 m, pentru grupa a doua de 12×7,5 m, iar pentru grupa întîi de 15×9 m. La grupele a doua și întîi forma unui teren de joc al unei echipe este un dreptunghi cu latura lungă la plasă, deci nu de formă pătrată (terenul obișnuit), formă determinată de faptul că cei mici desfășoară un joc mai bun la fileu decît în linia a doua. Greutatea mingii este de 200 gr. la grupa a treia, 220 gr. la grupa a doua și 250 gr. (limita inferioară a mingilor normale de volei) la grupa întîi. Prima și a doua grupă folosesc în instruire și în jocul competițional mingile de plastic, mingi care se găsesc în comerț, dar a căror circumferință ni se pare, totuși, cam mare. Grupa întîi utilizează ambele feluri de mingi, dar în jocul oficial folosesc numai mingea normală de volei. Plasa este ridicată pentru cei mici la 1,80 m. pentru grupa mijlocie la 2 m, iar pentru cei mari la 2,20 m. Durata jocului, la toate grupele, este de trei seturi. La grupa a treia setul va fi de 11 puncte, la grupa a doua de 13 puncte, la ambele grupe existînd pauze de 2 minute între seturi; la grupa întîi setul va fi de 15 puncte, cu pauze regulamentare între seturi. Lotul fiecărei echipe este format din nouă copii, fiecare copil jucînd obligatoriu două seturi.

În ceea ce privește regulile de joc este semnalată necesitatea unei toleranțe la lovirea mingii de sus, în scopul de a se da cursivitate jocului precum și desființarea liniei de centru, pentru a se favoriza lupta la plasă.

Solicităm Federației române de volei, care ne-a mai ajutat și în alte rînduri, să facă o consfătuire cu toate cadrele care se ocupă de pregătirea copiilor pentru a se realiza un schimb de experiență și, totodată, a se da unitate în concepția de pregătire. În acest cadru, precum și în presa de specialitate, vom face cunoscută și experiența noastră metodică. De asemenea, ne oferim să colaborăm cu cadrele care predau la centrele de copii mai apropiate, la solicitarea acestora.

Și, pentru că este vorba de start, să ne socotim adunați la locul de plecare, iar prezentul material să-l considerăm drept semnalul începerii.

prof. Cornelia GHIBU

LA CAPĂTUL DRUMULUI

(Urmare din pag. 1)

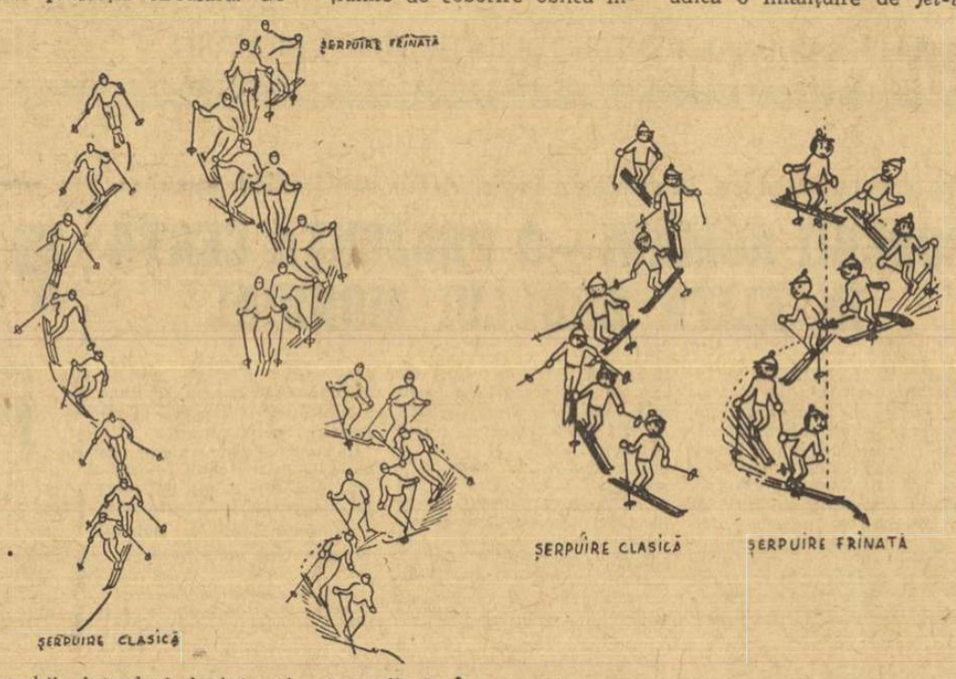

și ușor ridicat conduce și prevede proiecția circulară. Genunchii, introduși înainte și spre interior controlează curba virajului. Prin repetiție se ajunge la o execuție rafinată, efect al unui simț al zăpezii dobîndit prin exerciții. De la conducerea derapată a curbei virajului, se trece la o alunecare curgătoare (mai puțin frînată) spre a ajunge la conducerea „tăiată", așa cum observăm că fac concurenții.

Cunoscînd toate procedeele tehnice descrise, inclusiv cele două tipuri de cristianii, nu ați realizat mare lucru dacă nu puteți coborî continuu în ȘERPUIRE, adică într-o înlănțuire ritmică de viraje paralele, executate de o parte și de alta a liniei de pantă, în termediară. În șerpuiri *nu se execută* cristianii izolate, ci succesiuni de cristianii incomplete, reduse la faza de declanșare și conducere, executate în viteză și ritmic, cu schimbare de direcție minimă, devenite simple ondulații. Șerpuirea este o succesiune de înlănțuită de viraje scurte, de aceeași rază, executată ritmic de-a lungul liniei de pantă. *Șerpuirea clasică* este o înlănțuire de *cristianii ușoare* pe linia pantei care constituie axul șerpuirii. Virajele nu se închid, schiorul nu întîrzie în derapaj, adică nu insistă asupra fazei de conducere, ci păstrează o poziție mai ridicată decît în mod obișnuit.

Există și o *șerpuire frînată*, adică o înlănțuire de *jet-viraje* executate pe o pantă foarte înclinată, în care cozile schiurilor se depărtează foarte mult de linia pantei

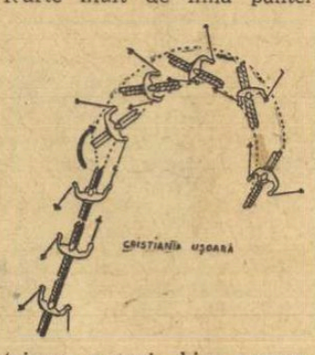

(ajunge uneori chiar perpendiculară) ca urmare a unor declanșări scurte în timp, dar foarte ample.

★

Concediul sau vacanța dv. s-au terminat. Spațiul nostru acordat acestei inițieri în tainele schiului, de asemenea, s-a epuizat. Am fi fericiți să nu-l fi irosit degeaba, indicațiile noastre fiindu-vă folositoare.

Tehnica schiului nu se limitează la cele spuse de noi. E mult mai bogată, mai complexă. Dar ca să vă descurcați, în viitor, va trebui să cunoașteți teoretic și să executați perfect măcar cele cîteva procedee recomandate și veți fi răsplătiți de bucuria de a coborî elegant și sigur orice pantă, orice zăpadă.

Nu ne spunem „adio", ci numai „la revedere", căci pentru a vă perfecționa la anul va trebui — totuși — să mai stăm de vorbă.

Sezon nou, probleme vechi

(Urmare din pag. 1)

tuși, de ce a fost necesar să treacă atîta vreme pentru a muta „teatrul de operații" din Poiana Brașovului, cînd era mai simplu ca inițiativa să fi fost luată mai din vreme?

Ne amintim cum, CU ANI ÎN URMĂ, din cauza aceleiași lipse a zăpezii, FEDERAȚIA A DISPUS DESFĂȘURAREA UNOR COMPETIȚII REPUBLICANE LA PARÎNG. Soluția a fost excelentă, la fel, de altfel, ca și cea găsită acum, prin alegerea Bucegilor ca gazdă a concursurilor. Dar, cum problema condițiilor oferite de natură se ridică în fiecare an, **nu ar fi mai bine să se stabilească, încă de la alcătuirea calendarului intern, posibilitatea schimbării imediate a locului de desfășurare a concursurilor, în caz că acel ales inițial nu permite organizarea întrecerilor?**

O astfel de soluție ar fi binevenită, în primul rînd pentru că ar spori operativitatea și ar elimina eziterile, amînările.

SEZON FĂRĂ COBORÎRI?

Ne aflăm la sfîrșitul lunii ianuarie și schiorii noștri nu au efectuat nici o coborîre. Din păcate, nu este prima dată cînd se petrece așa ceva. În ultimii ani, ziarul nostru a scris de nenumărate ori despre criza antrenamentelor de coborîre și, implicit, a concursurilor care să includă în programul lor această spectaculoasă probă a schiului alpin. Dar, în ciuda repetatelor apeluri și chiar a unanimității aprecierilor antrenorilor, privind necesitatea unei asemenea pregătiri, schiorii n-au efectuat — pînă acum — nici un kilometru de coborîre. Aceasta deși încă din luna decembrie ninsoarea acoperise cu un strat gros de zăpadă pîrtia Lupului din Postăvar și Valea lui Carp din Bucegi. Dar, din păcate, tot ca în fiecare an, pîrtia Lupului nu a fost amenajată (și nu este nici acum), iar în Bucegi vremea nefavorabilă nu a permis folosirea în întregime a Carpului. Între timp, moina și ploile au făcut imposibilă și utilizarea pîrtiei Lupului. În schimb, Valea lui Carp oferă acum condiții ideale pentru coborîre și, după angajamentele unor antrenori, pregătirile vor începe chiar în această săptămînă. De ce a fost necesară însă atîta așteptare? De ce nu a fost amenajată pîrtia Lupului încă de la căderea primei zăpezi? Știm că maestrul sportului Ion Cojocaru a depus eforturi considerabile (și nu numai în acest sezon) pentru modernizarea celei mai bune pîrtii de coborîre din țară. Aceasta înainte de căderea zăpezii. Dar, de ce nu s-au exploatat de la început eforturile depuse în timpul toamnei? Să fie vorba de aceleași vechi neînțelegeri între numeroasele unități diriguitoare ale treburilor la Poiana Brașovului, din care, de obicei, ies păgubiți schiorii?

TELE-SCAUNE, TELE-SCHIURI

Ne-am bucurat văzînd că, în sfîrșit, după ani de zile de imobilitate, tele-schiul de la Vîrful cu Dor funcționează. Este drept, doar pe jumătate, adică numai cel ce deservește panta de pe Vîrful cu Dor (cel dinspre Furnica este „încă" în pană). Punerea în funcțiune a acestui tele-schi este, de fapt, unica realizare de mulți ani a celor ce ar trebui să se ocupe în mod serios de mijloacele mecanice de urcat în Bucegi. Pentru că, în rest... Tele-schiul dintre stația de jos a tele-scaunului și Cota 1500 stă și acum îngropat în zăpadă (așa cum a stat și anul trecut); programul actual de funcționare a mijloacelor mecanice nu este cel mai potrivit. Și tele-scaunul și tele-schiul își încheie programul la ora 16. În mod normal, ținînd seama că ziua s-a mărit și se va mări tot mai mult, ar trebui să intervină, treptat, și o modificare a orarului. Sau măcar să se prelungească programul tele-schiului de la Vîrful cu Dor pînă după ora 17. Nu este nevoie să explicăm cît de util ar fi așa ceva pentru îmbunătățirea condițiilor de antrenament al schiorilor. Cum șeful mijloacelor mecanice din Bucegi este un fost schior fruntaș, Marin Niculescu, sperăm că apelul nostru, care este de fapt ecoul doleanțelor schiorilor, se va face auzit.

NOUTĂȚI DESPRE „TURUL ROMÂNIEI"

● O etapă în premieră: Pitești — Cîmpulung Muscel — Brașov ● Bonificații de timp pentru sprinteri și pentru grimperi! ● Punctele de cățărare — împărțite pe categorii de dificultate

Cea de a XIX-a ediție a „TURULUI ROMÂNIEI", competiție ciclistă internațională — organizată de ziarul „SPORTUL", A.S. LOTO-PRONOSPORT și F.R. CICLISM — se desfășoară, așa cum am anunțat, între 17 și 28 iunie pe traseul:

PIATRA NEAMȚ (circuit 4 km contratimp individual, „Memorialul ASLAN") — prolog la 17 iunie; PIATRA NEAMȚ — Tg. Neamț — Fălticeni — SUCEAVA, 120 km (etapa I — 17 iunie); SUCEAVA — Cîmpulung Moldovenesc — VATRA DORNEI, 112 km (etapa a II-a — 18 iunie); VATRA DORNEI — BISTRIȚA, 90 km (etapa a III-a — 19 iunie); BISTRIȚA — Dej — CLUJ, 125 km (etapa a IV-a — 20 iunie); CLUJ — spre Huedin — CLUJ, 40 km contratimp individual (etapa a V-a — 21 iunie); CLUJ — Huedin — ORADEA, 152 km (etapa a VI-a — 22 iunie); 23 iunie — zi de odihnă la **Oradea**; ORADEA — Salonta — Arad — TIMIȘOARA, 165 km (etapa a VII-a — 24 iunie); TIMIȘOARA — Lugoj — DEVA, 150 km (etapa a VIII-a — 25 iunie); DEVA — Sebeș — SIBIU, 120 km (etapa a IX-a — 26 iunie); SIBIU — Călimănești — Rm. Vîlcea — PITEȘTI, 170 km (etapa a X-a — 27 iunie); PITEȘTI — Cîmpulung Muscel — BRAȘOV, 135 km. Ce noutăți oferă acest traseu? În afara faptului că pentru prima oară „TURUL ROMÂNIEI" nu programează nici startul nici sosirea în București, el oferă o etapă în premieră: **Pitești — Cîmpulung Muscel — Brașov**, etapă cu urcușuri dificile care va asigura competiției un final atractiv.

În general, traseul respectă indicațiile U.C.I. și ale F.I.A.C.: etapele nu au un kilometraj mai mare decît cel prevăzut (170 km), media lor este sub 140 km, programează 11 etape și o zi de odihnă.

MODIFICĂRI ÎN ÎNTOCMIREA CLASAMENTELOR

Și modul de întocmire a clasamentelor a suferit modificări. Astfel, bonificațiile vor fi acordate în funcție de lungimea etapelor. În cele avînd un kilometraj între 151 și 170 bonificația acordată primilor trei clasați va fi de 1:30 — 1:00 — 0:30, în cele care programează între 121 și 150 km se acordă primilor trei bonificații de timp de 1:00 — 0:45 — 0:30, iar în cele de pînă la 120 km: 0:45 — 0:30 — 0:15. Primilor clasați în lupta pentru obținerea „tricoului violet" (clasamentul se întocmește pe baza punctelor obținute la sprinturile intermediare ce vor avea loc în 13 localități și la toate sprinturile finale) li se vor acorda, la sfîrșitul competiției, următoarele bonificații de timp: I — 1:30, II — 1:00, III — 0:30. Iată și localitățile în care vor avea loc sprinturi intermediare: Tg. Neamț și Fălticeni (etapa I), Cîmpulung Moldovenesc (etapa a II-a), Dej (etapa a IV-a), Huedin (etapa a VI-a), Salonta și Arad (etapa a VII-a), Lugoj și Ilia (etapa a VIII-a), Sebeș (etapa a IX-a), Călimănești și Rm. Vîlcea (etapa a X-a), Cîmpulung Muscel (etapa a XI-a).

Punctele de cățărare au fost repartizate pe grupe de dificultate. Primilor trei clasați la fiecare sprint de cățărare li se vor acorda bonificații de timp. Iată grupele și bonificațiile: cat. I (0:15 — 0:10 — 0:5) — Măgura (etapa a III-a), Piatra Craiului (etapa a VI-a) și Fundata-Bran (etapa a XI-a); cat. a II-a (0:10 — 0:5 — 0:3) — Mestecăniș (etapa a II-a), Păniceni (etapa a VI-a), Apold și Cristian (etapa a IX-a), Dealul Negru (etapa a X-a) și Posada Rucăr (etapa a XI-a); cat. a III-a (0:5 — 0:3 — 0:1) — Dedulești și Bașcovele (etapa a X-a), Mateiaș (etapa a XI-a).

CONFERINȚA ANUALĂ A F. R. CICLISM

Vineri se desfășoară în Capitală conferința anuală a comitetului federal al F.R. Ciclism. Membrii comitetului, antrenori, activiști și sportivi vor analiza activitatea pe anul 1969 și vor stabili jaloanele programului pentru anul în curs.

REÎNTRĂ ECATERINA IENCIC!...

Revedere cu floretista noastră fruntașă, *Ecaterina Iencic*, după mai bine de 10 luni. Mai exact, de la concursul patrulater România, Franța, Italia, Ungaria desfășurat în aprilie trecut, în capitala Ungariei. Între timp...

— ...familia s-a mărit, îmi spune zîmbind talentata noastră sportivă.

— ?...

— ...cu încă o persoană, o fetiță, Gabriela. În curînd va împlini trei luni!

Felicitările de rigoare, nădejdea că familia a sporit nu numai cu o persoană, ci și cu o sportivă, poate chiar tot o floretistă și apoi:

— Cînd vei relua pregătirile?

— Le-am și început, într-un ritm progresiv de efort, acasă la Satu Mare. Am lucrat mai multe ore pe zi în compania fostului meu maestru, Alexandru Csipler. Exerciții de brat mai mult, pentru reîmprospătarea reflexelor.

— Și?

— Se pare că n-am uitat chiar de tot scrima! Șonibaci s-a arătat destul de mulțumit. Și doar îl cunoașteți, nu prea este dispus să facă complimente, decît dacă le meriți.

— Și la Steaua, cu celelalte colege de secție, cînd vei reapare?

— Chiar din februarie. Va trebui să termin, mai întîi, un tratament împotriva decalcifierii — o mică surpriză, după naștere — și apoi din nou pe planșă. Sincer vorbind abia aștept. Pauza aceasta îndelungată mi-a deschis un apetit grozav pentru scrimă.

— Deci, în primele zile din februarie...

— Da. Sînt ferm hotărîtă să încep foarte tare, în primul rînd să mai dau jos ceva din greutate — am avut 84 de kilograme, acum am ajuns la 70, dar sper să ajung pe la 65, altfel nu se poate să fac o bună pregătire fizică și, paralel, să-mi reîmprospătez tehnica.

— De ce atîta zor?

— Fiindcă n-aș vrea să scap „Cupa campionilor europeni" — și nici „Martini", care urmează imediat.

Am uitat să vă spun: acest dialog pe... picior a avut loc în sediul clubului Steaua, în prezența antrenorului *Andrei Vîlcea*, căruia îi acord ultimul cuvînt:

— Sigur, ceea ce vrea să realizeze Iencic este foarte mult. Dar pentru că o știu stăruitoare, tind să cred că acest prim proiect nu va rămîne descoperit... Țin să o asigur că toate colegele ei sînt gata s-o ajute...

Tiberiu STAMA

DE LA SUBLIM LA RIDICOL... DOAR UN PAS!

Există un capitol în bugetul oricărei instituții numit „Premii", reglementat prin dispoziții interne, în lumina decretelor și hotărîrilor legale. (E binecunoscut faptul că ele se referă la întreaga economie, lăsînd organelor de resort latitudinea aplicării dispozițiilor, prin decizii interne, tocmai pentru că aceste organe cunosc specificul activității și nu pot greși fixarea normelor de aplicare, în sfera de activitate respectivă).

In sport apare însă o curiozitate: fiecare competiție, după cum tot omul știe (concurent sau spectator), e dotată, conform unei vechi și frumoase tradiții, cu un trofeu (de exemplu, „Cupa României"). Orice campionat pe ramură e dotat cu cupe, medalii, tricouri de campioni etc.; premii care vin să răsplătească, simbolic, eforturile în pregătire, combativitate și calitățile arătate în lupta dreaptă de pe teren și să stimuleze totodată pe mai departe pregătirea pentru atingerea unor culmi cît mai înalte în performanța sportivă.

O festivitate de premiere la sfîrșitul unei competiții, care a durat zile sau luni în șir este un moment inițiator, care prin ceremonialul său vine să încununeze victoria sportivă și pe cei ce-au obținut-o. Intonarea unui marș sportiv, urcarea pe podium, strîngeri de mînă, felicitări, îmbrățișări, aplauzele publicului fac din festivitățile de premiere momente de neuitat în viața sportivilor, clipe sublime.

Dar, „în baza unor instrucțiuni", sărmanii laureați sînt scoși repede din starea euforică și aduși la realitate, atunci cînd sînt chemați să dea o semnătură de primire, numărul buletinului de populație, adresa și alte date personale pe un „tabel de premiere".

Lovindu-se cu capul de grinda formalității exagerate, cei în cauză uită repede valoarea simbolică a victoriei lor și trec, vrînd-nevrînd, cu gîndul la valoarea reală a obiectului primit, apreciindu-l la prețul de 84—37,50 sau 17,25 lei, cît o fi costat confecționarea lui, în funcție de felul, forma și cantitatea comandată în serie.

Rezultă de aici că oamenii care dau asemenea instrucțiuni sînt într-un fel rupți de specificul activității sportive. Pentru că în atari situații se coboară cu atîta ușurință de la aspectul moral-educativ al unei măsuri, la cel material-meschin. Iar de la sublim la ridicol, nu-i decît un pas! Și atunci ne punem întrebarea: oare activiștii (salariați sau voluntari), organizatori de competiții, nu prezintă suficientă garanție spre a întocmi un proces verbal, pe care să-l întărească prin semnăturile lor, pentru premiile distribuite? Dar cei ce au luat asemenea măsuri, cum au putut trece cu vederea tocmai scopul principal?

Cornel GEORGESCU

NOTE

■ Duminică a luat sfîrșit, la Craiova, competiția pugilistică dotată cu „Cupa Olteniei", la care au participat boxeri juniori din Iași, Pitești, Tr. Severin și Craiova. La întrecere au oficiat arbitrii care au participat la consfătuirea pe țară ce a avut loc în localitate în aceeași perioadă. La sfîrșitul reuniunii finale, arbitrilor Ali Rișat (Constanța) și Mihai Voiculescu (Craiova) le-au fost înmînate — în urma promovării examenului organizat de A.I.B.A. — ecusoanele de arbitri internaționali.

Obținînd un punctaj superior, cupa a revenit gazdelor. Boxerul Victor Gherghina (Pitești) a primit din partea organizatorilor o cupă decernată celui mai tehnic pugilist. De altfel, A.S. Loto-Pronosport Craiova și A.S. Spartak au oferit tuturor sportivilor care au evoluat în finale, cît și antrenorilor lor, frumoase premii în obiecte.

MIRCEA POPESCU, coresp.

■ **Recent, la București, în cadrul unei consfătuiri, s-a stabilit ca limita de vîrstă a participanților la turneul speranțelor olimpice să fie de 19 ani. Ediția 1970 a acestei competiții se va desfășura la Sofia, în luna noiembrie.**

ÎN FAȚA FILEULUI

● *Începînd de ieri lotul național masculin de volei a început, la Suceava, prima etapă a pregătirilor în vederea campionatelor mondiale, ce se vor desfășura, în septembrie, în Bulgaria. În această etapă, voleibaliștii români vor susține două jocuri de verificare la Suceava în compania echipei sofiote J.S.K. Slavia, lidera campionatului bulgar.*

● *Trei arbitri români au fost desemnați să conducă meciuri în cadrul Cupei campionilor europeni. Astfel, la 31 ianuarie, C. Florescu va arbitra, ca „principal", întîlnirea retur din cadrul 16-imilor C.C.E. dintre echipele masculine Hapoel Hamapil — E.S.V. Innsbruck. I. Armeanu va conduce, la 18 februarie, partida retur Dinamo Tirana — A.M.V.J. Amsterdam (masculin) din cadrul optimilor de finală ale competiției. În sfîrșit, V. Moraru va arbitra returul meciului feminin Hapoel Hamapil — Steaua roșie Belgrad, în cadrul optimilor de finală ale C.C.E.*

● *După îndelungate divergențe între cluburile „U" Cluj și Medicina București, jucătoarea GABRIELA POPA A PRIMIT, ÎN SFÎRȘIT, DEZLEGARE DE LA CLUBUL CLUJEAN.*

● *După cum sîntem informați, profesorul Florin Balaiș, care s-a ocupat ani în șir de pregătirea formației Politehnica-Galați, a renunțat, din motive de sănătate, la conducerea echipei. Clubul gălățean a încredințat, provizoriu, sarcina de antrenor jucătorului Gabriel Udișteanu.*

● Returul în divizia A VA ÎNCEPE PE 22 FEBRUARIE, LA FEMININ ȘI PE 1 MARTIE LA MASCULIN. *În divizia B, returul este programat să înceapă, de asemenea, la 1 martie.*

Oricine poate deveni „campion", dacă știe să-și aleagă schiul potrivit.

Alegeți-vă una din mărcile:

Prețul schiurilor de la 80 lei pînă la 1210 lei. Se găsesc de vînzare în toate magazinele și raioanele de specialitate cu articole de sport. (3422)

PENTRU A VENI ÎN ÎNTÎMPINAREA MARELUI INTERES AL PUBLICULUI PENTRU COMEDIA

PURICELE ÎN URECHE

de GEORGES FEYDEAU

TEATRUL BULANDRA

PREZINTĂ

TREI SPECTACOLE EXTRAORDINARE LA SALA PALATULUI

ÎN ZILELE DE MARȚI 10, JOI 19 ȘI MARȚI 24 FEBRUARIE LA ORA 20

Casele de bilete ale teatrului de la Sala din bd. Schitu Măgureanu 1 (Podul Izvor), telefon 14.60.60 și de la Sala Studio din str. Alexandru Sahia 76 A (Grădina Icoanei), telefon 12.44.16, vor sta la dispoziția spectatorilor dornici să-și procure bilete la aceste 3 spectacole numai în zilele de 27, 28, 29 și 30 ianuarie, între orele 10—13 și 17—20.

MEDITAȚII

Cunoștințele necesare în domeniul MATEMATICII, la nivel mediu și superior, le puteți acumula înscriindu-vă în grupe de meditații organizate de CO-OPERATIVA „DESERVIREA" la prețul de 5 lei ora.

Aceste cunoștințe vă pot fi foarte utile:

— în liceu

— la examenele de admitere în facultăți, școli de subingineri și școli tehnice.

— la cursurile de matematici din facultăți etc.

Informații și înscrieri, zilnic orele 10—17,30 în str. Filiti nr. 10, telefon: 13.54.69.

FOTBALIȘTI! LUPTAȚI PENTRU MINGE, N-O AȘTEPTAȚI!...

Fotbalul capătă din ce în ce mai mult atributele unui sport care se desfășoară pe fondul unei angajări fizice deosebite.

De fapt, atunci cînd angajamentul fizic total este dublat de o pregătire tehnico-tactică vecină ori, uneori, confundată cu măiestria putem afirma că ne aflăm pe domeniul fotbalului autentic.

Este firesc, de aceea, să apreciem deopotrivă pregătirea și etalarea aptitudinilor și a dobîndirilor tehnico-tactice, ca și pe cele ce țin de înfruntarea mai directă pe care o găzduiește de obicei stadionul, întrecerea dintre posibilitățile fizice ale oamenilor. În fotbal unul din aceste elemente îl constituie lupta corp la corp. Asistăm astăzi la dispute înverșunate pentru minge în care, de foarte multe ori, hotărîtoare este forța fizică și mai ales folosirea ei judicioasă în contactul cu adversarul direct. Dacă pe plan mondial întrebuințarea corectă a forței corporale în duelurile pentru minge constituie un obiectiv căruia i se consacră un loc important în pregătirea fotbaliștilor, la noi, din păcate, acest element este tratat cu indiferență quasi-totală.

Din această cauză jucătorii noștri de fotbal atunci cînd se angajează în lupta pentru balon cad de cele mai multe ori în una dintre cele două ipostaze, la fel de nedorite: — ori întreprind un atac timid, formal, fără șanse de succes de la bun început, — ori recurg la modalități de intervenție care depășesc regulamentul de joc.

Dacă pe plan intern lucrurile nu prezintă, aparent, prea mare importanță, dat fiind că totul se desfășoară în condiții aproape egale, atunci, însă, cînd fotbaliștii noștri au de susținut întîlniri în compania unor echipe de peste hotare „familiarizate" și cu acest element de joc, lacuna apare cît se poate de pregnant în evidență. Jucătorii noștri pierd marea majoritate a duelurilor pentru balon! Or, a juca numai cînd balonul intră în posesia ta sau a juca fără minge (afară de accepțiunea tactică a noțiunii) nu se poate! Aceasta este o constatare universal valabilă în fotbal și, deci, logic, cu aplicabilitate în acest caz. La aceasta însă, în situația aleasă ca subiect al acestor rînduri, se mai adaugă și implicațiile de rigoare. Astfel, dacă este vorba de jocul apărătorilor, dacă nu au în arsenalul lor tehnico-tactic și acest element bine pus la punct ei se văd puși fie în situația de a nu reuși să deposedeze adversarul de minge, ceea ce reprezintă un pericol real pentru propria poartă, fie în situația de a ataca neregulamentar, ceea ce oferă cîmp larg infracțiunilor de joc.

Dacă este vorba de jocul atacanților atunci cînd aceștia, de asemenea, nu știu să-și

CRONICA specialistului

folosească corect forța corporală, sînt deposedați ușor de minge, risipind astfel situații de joc care ar fi putut fi materializate prin finalizări la poarta adversă.

Convingerea mea este că absența acestui procedeu complex din bagajul fotbaliștilor noștri — complex pentru că implică elemente fizice, tehnice tactice și morale — nu își găsește explicația decît în insuficienta, uneori cronică, atenție care i se acordă în cadrul procesului de antrenament.

Argumentul că, în general, jucătorii noștri nu dispun de un „gabarit" corespunzător duelurilor atletice, care mai este vehiculat, nu rezistă din cîteva importante motive:

— nu se poate afirma că fotbaliștii noștri nu ar fi suficient de bine construiți spre a se angaja în dueluri bărbătești pentru minge;

— chiar și jucătorii înzestrați din punct de vedere fizic nu folosesc corect forța corporală;

— fotbalul internațional ne oferă suficiente exemple de jucători care, deși mai puțin dotați fizic, cîștigă numeroase dueluri pentru minge tocmai pentru că știu să-și valorifice deplin posibilitățile de care dispun.

Această constatare, care relevă o lacună importantă a fotbaliștilor noștri, mă grăbesc să o sesizez, mai ales acum cînd pe reprezentanții fotbalului nostru — echipa națională — îi așteaptă nu peste prea mult timp o misiune de înaltă răspundere: campionatul mondial. Or, se știe, că mai ales în asemenea confruntări folosirea forței corporale este ridicată de foarte multe ori la cel mai înalt rang. Timp pentru a se aduce ameliorări substanțiale și la acest capitol există.

În rest, pentru toți cei care se preocupă direct de practicarea acestui sport — antrenori și jucători — consider că acordarea unei atenții deosebite acestui element nu va fi de natură decît să reliefeze, prin îmbunătățirile ce se pot aduce, și mai bine calitățile native ale poporului nostru pentru practicarea acestui sport.

Dragoș COJOCARU

LOTO — PRONOSPORT

O NOUĂ FORMULĂ TEHNICĂ LA TRAGERILE LOTO OBIȘNUITE

Începînd cu tragerea din 6 februarie 1970, săptămînal, la tragerile LOTO se vor atribui autoturisme „DACIA 1100", „MOSKVICI 408", „ŠKODA 1000 MB" la alegerea participantului, excursii în CUBA cu avionul (circa 14 zile), excursii în U.R.S.S. pe itinerarul București — Kiev — Soci (circa 15 zile), premii în numerar de valoare variabilă și premii fixe în bani.

Demn de reținut este faptul că pentru prima dată se cîștigă cu 3 numere din toate cele 16 numere extrase la extragerile I și a II-a (adică cu 2 numere din extragerea I plus 1 număr din extragerea a II-a sau cu 1 număr din extragerea I plus 2 numere din extragerea a II-a).

Conform noii formule tehnice, tragerea se va efectua astfel:

— se vor extrage mai întîi 9 numere diferite din 90 (extragerea I);

— apoi se vor extrage, în continuare (din cele 81 de numere rămase după efectuarea extragerii I), 7 numere diferite din cele 81 de numere rămase în urnă (extragerea a II-a).

Amănunte în agențiile LOTO-PRONOSPORT.

● Astăzi este ULTIMA ZI în care vă mai puteți procura biletele pentru concursul Pronoexpres de miercuri 28 ianuarie 1970. Tragerea va avea loc mîine la București în sala Clubului Finanțe Bănci din strada Doamnei nr. 2 cu începere de la ora 19. Ea va fi radiodifuzată după care va urma un film artistic.

Intrarea liberă.

PREMIILE CONCURSULUI PRONOEXPRES Nr. 4 DIN 21 IANUARIE:

EXTRAGEREA I: Categ. a II-a: 189,3 variante a 1.464 lei; Categ. a III-a 4.055,5 variante a 34 lei.

EXTRAGEREA a II-a: Categ. A.: 9 variante a 12.708 lei; Categ. B.: 387,4 variante a 295 lei; Categ. C.: 6094,8 variante a 20 lei.

CENTRELE DE COPII ȘI JUNIORI LA ORA BILANȚULUI

S-AU FĂCUT MULTE LUCRURI BUNE, DAR MAI SÎNT (DESTULE) LIPSURI...

Duminică a început la complexul sportiv 23 August, Consfătuirea pe țară a antrenorilor centrelor de copii și juniori, o inițiativă fericită a Federației române de fotbal, hotărîtă — se pare — să imprime un avînt sporit mișcării fotbalistice în rîndul copiilor și juniorilor.

Consfătuirea a debutat prin prezentarea de către ION ALEXANDRESCU, secretar al F. R. Fotbal, a unor aprecieri asupra activității organizatorice și de instruire din cadrul centrelor de copii și juniori. A fost evocat tabloul de ansamblu al activității, au fost punctate cîteva concluzii cardinale, demne de reținut, fie că natura lor bucură sau îngrijorează.

Dacă la sfîrșitul anului 1967, numărul centrelor de copii se ridica la 12, în 1968 el a crescut la 21, ajungînd în prezent la 38. Interpretat, **acest ultim număr înseamnă o sumă de preocupări, de investiții morale și materiale, înseamnă o muncă apreciabilă, care a rodit deja și își va arăta fructele, nu ne îndoim, și în viitor.**

Amintind că **pentru a-i selecționa pe cei 3 600 de copii și juniori,** cîți activează în aceste 38 de centre, **au fost „examinați" și supuși la teste peste 50 000 de copii din întreaga țară, dăm o primă dimensiune, aceea care se oferă imediat analizei, a laborioasei munci a antrenorilor ce activează în acest domeniu.**

Fără nici o îndoială, **activitatea centrelor de copii și juniori a cunoscut, de-a lungul anilor, UN SPOR CRESCIND DE INTERES (cu eficiență progresivă) din partea Ministerului Învățămîntului, al Consiliului național al organizațiilor de pionieri și al Consiliilor județene pentru educație fizică și sport, interes care a concurat fericit cu „tutela", și ea mereu mai activă, a Federației române de fotbal.**

În majoritatea centrelor se acordă toată atenția operației de selecție și procesului de instruire, fidel principiilor și noutăților fotbalului modern.

„210 produse" ale centrelor au promovat în echipe divizionare, 52 dintre ele urcînd pînă la „clasa" diviziei A.

Aceste două numere, care bucură, ridică, pe de altă parte, o problemă care trebuie pusă cu tot realismul și toată răspunderea. Ne referim la problema echivalenței dintre „producția" așteptată de la centre și masa investițiilor. Deocamdată, între investiții și „producție" există un decalaj, investițiile depășind net valoarea producției. Este de la sine înțeles că această balanță se apreciază și evoluează în timp, și că timpul va lucra pentru cei care... lucrează azi bine, dar nu mai puțin adevărat este faptul că **situațiile unor centre — în care s-au investit bani mulți și s-a produs puțin —, cum ar fi Steagul roșu Brașov, Farul Constanța și Dinamo București, trebuie să dea de gîndit, iar etapa de gîndire să fie cît mai repede înlocuită cu hotărîri energice.**

O situație remarcabilă oferă centrul de copii și juniori Crișul Oradea — cel mai productiv centru — care a dat orașului de pe Criș marea majoritate a actualilor săi fotbaliști seniori.

Demn de luat în considerare este și faptul că 90 la sută din centrele de copii și juniori n-au o bază materială corespunzătoare, numărul celor care n-au grijă în această direcție fiind incredibil de mic: 3—4.

Edificator, prin exemplul său limită, este cazul centrului U.T.A. (legendara producție de tineri fotbaliști a Aradului nu mai are nevoie de licitare), **unde copiii au ajuns să se antreneze pe aleile și strada din spatele tribunei I...**

Nu lipsite de importanță sînt și alte aspecte, cum ar fi cel al „înghițirii" unor fonduri destinate centrelor de copii și juniori de către secțiile de fotbal ale echipelor MARI, în folosul lor exclusiv, sau cel al echipamentului de proastă calitate, poveste veche, un lait-motiv al fotbalului nostru la toate scările, dar toată lumea vede și nu se face nimic...

★

Lucrările consfătuirii pe țară a antrenorilor centrelor de copii și juniori continuă. Tehnicieni recunoscuți, ca ing. V. Economu, N. Petrescu, Gh. Ola și alții prezintă referate cu teme din fotbalul de actualitate, cu aplicație la instruirea fotbaliștilor tineri.

EXAMENE PENTRU ARBITRI

Colegiul central al arbitrilor a stabilit centrele de județ în care se vor ține examenele de avansare pentru categoria I.

● 15. II. 1970: ARAD — vor participa județele Bihor și Timișoara; ARGEȘ — județul Vîlcea; CONSTANȚA — județul Ialomița; SUCEAVA — județele Botoșani, Iași, Bacău; BUCUREȘTI — județele Brăila, Buzău, Ilfov, Covasna, Dîmbovița.

● 22. II. 1970: CLUJ — județele Hunedoara, Mureș, Sălaj; CARAȘ SEVERIN — jud. Mehedinți.

Completarea dosarelor solicitanților se face conform circularei Federației Române de Fotbal nr. 41.584/16. XII. 1969, adică: cererea arbitrului, fișa personală, caracterizarea, notele obținute la jocurile arbitrate, copie legalizată după actul de studii și fișa medicală.

Examenul de clasificare pentru categoria I constă din: examen medical (eliminatoriu în caz că este inapt), probă scrisă și oral, la care se cere obținerea mediei de minimum 7.

PREGĂTIRILE ARBITRILOR PLOIEȘTENI

Pe stadionul Petrolul, de 3 ori pe săptămînă, arbitrii ploieșteni se pregătesc asiduu. Antrenamentele au ajuns la o durată de 60 de minute. Iau parte aproape 30 de cavaleri ai fluierului din orașul și județul Prahova. Ședințele de pregătire sînt conduse de cunoscutul arbitru NICOLAE CURSARU. Printre cei mai sîrguincioși se numără V. Neacșu, Em. Vlaiculescu, M. Moraru, V. Gligorescu, M. Vasiliu. Regretabilă însă absența unor arbitri din lotul republican ca C. Dragu, N. Moroianu, Em. Păunescu. Poate că aceștia se vor strădui să refacă terenul pierdut.

CUPON DE CONCURS

Numele și prenumele: . . . . . .

. . . . . .

Adresa: . . . . . .

. . . . . .

1. CE ECHIPE VOR OBȚINE CALIFICAREA PENTRU SFERTURILE DE FINALĂ (reamintim: din fiecare grupă se califică primele DOUĂ CLASATE)?

GRUPA A . . . . . .

GRUPA B . . . . . .

GRUPA C . . . . . .

GRUPA D . . . . . .

2. CE ECHIPĂ VA CIȘTIGA CAMPIONATUL MONDIAL?

. . . . . .

Azi, în Capitală

PROGRESUL — TEHNOMETAL

Jucătorii Progresului vor susține azi o partidă amicală în compania formației Tehnometal București. Jocul va avea loc pe terenul din str. Dr. Staicovici, cu începere de la ora 15.

Mîine, pe același teren și aceeași oră, Progresul București va primi replica Granitului București.

Victorie în al doilea joc: 1-0

(Urmare din pag. 1)

gazdelor să „urce" în atac, făcînd tot posibilul pentru a obține egalarea. **Brazilienii atacă furibund,** în special pe aripa stîngă, **dar apărarea noastră este la post, Sătmăreanu părîndu-ni-se cel mai în formă jucător din linia defensivă.** Eforturile jucătorilor de la Atletico — altfel fini tehnicieni, abili cunoscători ai secretelor balonului, CU DOI INTERNAȚIONALI **(Dario și Oldair)** ÎN FORMAȚIE — **sînt zadarnice** și reprezentativa română termină victorioasă cel de-al doilea joc al turneului sud-american.

Antrenorul Angelo Niculescu a utilizat următorii jucători: **Ghiță** (min. 46 Răducanu) — **Sătmăreanu, Hălmăgeanu, Dan** (min. 46 Lupescu), **Mocanu, Ghergheli, Dumitru** (min. 62 Dinu), **Neagu, Domide, Dumitrache** (min. 46 Nunweiller), **Lucescu** — dintre care cea mai bună impresie au lăsat, după părerea noastră, **Sătmăreanu, Dumitru, Neagu și Lucescu.**

Turneul continuă miercuri, la Curitiba — unde „tricolorii" au evoluat și în cadrul turneului precedent — reprezentativa noastră urmînd a primi replica echipei cu același nume, un „team" redutabil, cu multe nume sonore.

ÎN MECI AMICAL,

Minerul Gura Humorului — Chimia Suceava 0-6

Echipa Chimia Suceava, din campionatul diviziei B, a susținut duminică la Gura Humorului, o partidă amicală cu formația locală, Minerul. Meciul disputat în 3 reprize a cîte 30 de minute, al luat sfîrșit cu scorul de 6—0 în favoarea sucevenilor. Autorii golurilor: Goran 2, Dauilet 3 și Roșu.

C. ALEXE — corsp. principal

PROGRAMUL RETURULUI CAMPIONATULUI DIVIZIEI C — SERIA A II-a, EDIȚIA 1969—1970

ETAPA A XVI-A, 15 MARTIE 1970

Chimia Oraș Gh. Gheorghiu-Dej — S.U.T. Galați
Electronica Obor Buc. — Șoimii Buzău
Petrolul Berca — Dunărea Brăila
Petrolistul Boldești — Rulmentul Bîrlad
Metalurgistul Brăila — Locomotiva Adjud
Ancora Galați — Unirea Focșani
Metalul Buzău — A.S.M. Tecuci
Gloria C.F.R. Galați — Metalul Plopeni

ETAPA A XVII-A, 22 MARTIE

Rulmentul — Electronica Obor
Dunărea — Chimia
Șoimii — Ancora
A.S.M. — Petrolul
Locomotiva — Gloria C.F.R.
Metalul Plopeni — Petrolistul
S.U.T. — Metalurgistul
Unirea — Metalul Buzău

ETAPA A XVIII-A, 29 MARTIE

Gloria C.F.R. — Șoimii
Metalurgistul — Petrolul
Electronica Obor — Metalul Plopeni
Ancora — Locomotiva
Metalul Buzău — Dunărea
Rulmentul — S.U.T.
Chimia — Unirea
Petrolistul — A.S.M.

ETAPA A XIX-A, 5 APRILIE

A.S.M. — Metalurgistul
Metalul Plopeni — Ancora
Locomotiva — Metalul Buzău
S.U.T. — Gloria C.F.R.
Șoimii — Petrolistul
Electronica Obor — Chimia
Petrolul — Rulmentul
Dunărea — Unirea

ETAPA A XX-A, 12 APRILIE

Rulmentul — Dunărea
S.U.T. — Petrolul
Metalurgistul — Petrolistul
Metalul Buzău — Electronica Obor
Ancora — Chimia
Metalul Plopeni — Șoimii
Unirea — Gloria C.F.R.
Locomotiva — A.S.M.

ETAPA A XXI-A, 19 APRILIE

Șoimii — Unirea
Electronica Obor — Locomotiva
A.S.M. — Metalul Plopeni
Chimia — Metalurgistul
Petrolul — Metalul Buzău
Gloria C.F.R. — Rulmentul
Dunărea — Ancora
Petrolistul — S.U.T.

ETAPA A XXII-A, 26 APRILIE

Ancora — Electronica Obor
Petrolul — Gloria C.F.R.
Rulmentul — Șoimii
Petrolistul — Dunărea
S.U.T. — A.S.M.
Metalurgistul — Metalul Plopeni
Metalul Buzău — Chimia
Unirea — Locomotiva

ETAPA A XXIII-A, 3 MAI

Metalul Plopeni — Petrolul
Rulmentul — Unirea
Metalurgistul — Dunărea
Gloria C.F.R. — Ancora
Metalul Buzău — Șoimii
Locomotiva — S.U.T.
Electronica Obor — A.S.M.
Chimia — Petrolistul

ETAPA A XXIV-A, 10 MAI

S.U.T. — Metalul Buzău
Petrolul — Chimia
Gloria C.F.R. — Petrolistul
Șoimii — Metalurgistul
Locomotiva — Rulmentul
Dunărea — Electronica Obor
Unirea — Metalul Plopeni
A.S.M. — Ancora

ETAPA A XXV-A, 17 MAI

Petrolistul — Locomotiva
A.S.M. — Unirea
Electronica Obor — S.U.T.
Metalul Plopeni — Dunărea
Ancora — Petrolul
Metalul Buzău — Rulmentul
Chimia — Șoimii
Metalurgistul — Gloria C.F.R.

ETAPA A XXVI-A, 24 MAI

Gloria C.F.R. — Dunărea
Metalurgistul — Metalul Buzău
Petrolul — Petrolistul
S.U.T. — Metalul Plopeni
Chimia — A.S.M.
Unirea — Electronica Obor
Rulmentul — Ancora
Șoimii — Locomotiva

ETAPA A XXVII-A, 31 MAI

Locomotiva — Petrolul
Metalul Plopeni — Chimia
Metalul Buzău — Gloria C.F.R.
Unirea — Metalurgistul
Ancora — S.U.T.
Dunărea — Șoimii
Electronica Obor — Petrolistul
A.S.M. — Rulmentul

ETAPA A XXVIII-A, 7 IUNIE

Dunărea — A.S.M.
Petrolul — Unirea
Ancora — Metalurgistul
Șoimii — S.U.T.
Petrolistul — Metalul Buzău
Gloria C.F.R. — Electronica Obor
Rulmentul — Metalul Plopeni
Chimia — Locomotiva

ETAPA A XXIX-A, 14 IUNIE

Petrolul — Electronica Obor
Petrolistul — Ancora
S.U.T. — Unirea
Locomotiva — Dunărea
Chimia — Gloria C.F.R.
Metalul Buzău — Metalul Plopeni
A.S.M. — Șoimii
Metalurgistul — Rulmentul

ETAPA A XXX-A, 21 IUNIE

Rulmentul — Chimia
Șoimii — Petrolul
Gloria C.F.R. — A.S.M.
Electronica Obor — Metalurgistul
Dunărea — S.U.T.
Unirea — Petrolistul
Metalul Plopeni — Locomotiva
Ancora — Metalul Buzău

● Succesul este rezultatul antrenamentului, voinței, dragostei de culorile clubului și al... modestiei ● Aș dori să fiu prima femeie din lume care va alerga 800 m în mai puțin de 2 minute ● Münchenul — sper că îmi va aduce locul I dar și... ultimul ● Atena, al 13-lea concurs, paradoxal ● Cît datorez soțului meu... ● Și... o dorință adresată spectatorilor

ILEANA SILAI SE DESTAINUIE...

Cine nu a auzit de Ileana Silai, componentă a lotului național de la Olimpiada mexicană? Multe milioane de suporteri au stat în fața micilor ecrane și i-au ținut pumnii, iar la sfîrșitul cursei toți radiau de fericire: atleta română s-a clasat a doua din lume. Numele Ilenei Silai se leagă de acela al orașului Cluj. Spre stadionul unde se antrena cu perseverență interlocutoarea noastră ne-am îndreptat într-una din dimineții acestei luni cu dorința de a-i solicita un interviu. Cu foarte multă amabilitate ne-a acordat în după amiaza aceleiași zile cîteva minute.

Dialogul s-a înfiripat ușor. Prietenoasă, modestă, blonda sportivă cu ochi albaștri te face să uiți că te afli în compania medaliatei cu argint la J.O. Pentru Ileana Silai acesta este un lucru firesc, rezultat, bineînțeles, al unei enorme munci și dăruiri despre care, din modestie, nu-i place să discute.

— Sîntem la început de an, poate ne spuneți ceva din agenda dv. competițională?

— În primul rînd mă gîndesc la Balcaniadă, la meciurile bilaterale pe echipe cu S.U.A., cu Anglia și Polonia care vor fi foarte dificile, apoi la „Cupa Europei", întrecere tot pe echipe, unde sper să obțin rezultate meritorii. AȘ DORI SĂ REALIZEZ PERFORMANȚA DE A FI PRIMA FEMEIE DIN LUME CE VA ALERGA 800 DE METRI ÎN MAI PUȚIN DE 2 MINUTE. Deși e foarte greu... totuși nu e imposibil.

Vreau să mai amintesc alt mare eveniment prezent în planurile mele competiționale. Olimpiada ce va avea loc la München. Acolo voi lupta să cuceresc locul I care va fi în același timp și ultimul... din cariera mea sportivă, pe care vreau s-o încheie cu acest concurs.

— Amintiri legate de marile confruntări.

— Am să vorbesc despre Atena, deși într-un fel nu-mi face prea mare plăcere să-mi amintesc. Participarea la „europenele" de la Atena a fost a 13-a întîlnire internațională la care am concurat anul trecut, la 10 m-am clasat pe locul I și deși nu sînt superstițioasă... Dar tot răul spre bine! **În urma acestei întreceri am hotărît unele schimbări tactice care cred că vor da rezultatele dorite.** Ceva similar am trăit în 1966 cînd s-au desfășurat la Cluj concursurile naționale. Pornind ca mare favorită am ocupat locul IV la 800 m, iar a doua zi la 400 m am obținut locul III. Totuși, paradoxal, cele mai frumoase amintiri mă leagă tot de Atena. Aici am reușit să realizez ultimul record național la 800 de metri acum doi ani și tot aici am fost împreună cu soțul meu care m-a încurajat în clipele grele.

— După cum mărturisiți primul suporter este soțul?

— Da. Și nu numai atît. Între anii 1960—1964 am întrerupt activitatea competițională. Faptul că am reluat-o s-a datorat în foarte mare măsură tovarășului meu de viață. Vă imaginați desigur, cît datorez soțului meu.

— Așteptam să ne vorbiți și despre Mexic.

— Olimpiada este cea mai grandioasă întrecere sportivă a omenirii. Deși n-am ocupat primul loc am fost foarte fericită. Despre emoțiile pe care le-am avut cînd am urcat pe podium nu pot vorbi, despre asemenea clipe nimic nu se poate spune căci ar fi prea puțin. **Un lucru mi-a fost clar: odată cîștigată această medalie m-a obligat la o pregătire asiduă pentru întrecerile următoare. Toți sînt cu ochii pe tine, toți așteaptă.**

— Un subiect la alegerea dv.?

— De acord. Aș vorbi despre publicul care vine sau, mai bine-zis, care ar trebui să vină la marile întreceri atletice naționale sau internaționale. Nu-mi pot explica acest fenomen. Stadioanele noastre sînt de multe ori aproape goale. Îmi amintesc cu plăcere cum în 1957 la un concurs de juniori, — speranțele olimpice —, desfășurat la București, stadionul a fost în întregime populat, iar toate probele care se desfășurau simultan, erau urmărite cu atenție. Spre seară tradiționalele torțe străluceau în tribune. În ultimul timp mă întreb cu îngrijorare, lipsa de spectatori să fie rezultatul unei slabe popularizări? Sau poate o scădere a interesului? Rezultatele atletice mai totdeauna sînt influențate și de încurajările publicului.

— Ați schimba Clujul cu Bucureștiul, bunăoară?

— Sinceră să fiu, nu. Bucureștiul este prea mare, prea zgomotos. **Clujul este orașul în care m-am născut, în care am copilărit și pe care nu-l voi părăsi niciodată.** Toate anotimpurile sînt altfel aici.

— Alte preocupări în afară de sport?

— Sînt studentă în anul II la I.E.F.S. așa încît o altă preocupare e clară. Nu avem televizor, preferăm să ne petrecem serile citind. Și, bineînțeles, mă pasionează tot ce e frumos — arta.

— Pentru cititorii ziarului „Sportul", cîteva cuvinte.

— Desigur, dacă dialogul nostru ar fi avut loc cu cîteva săptămîni în urmă le-aș fi transmis tradiționalul „la mulți ani". Dar cred că nici acum urarea nu este tardivă. Și să nu uite că noi, atleții, îi așteptăm să vină în număr cît mai mare la întrecerile noastre naționale și internaționale.

A. TAUTU

Miercuri și joi, la Galați

DOUĂ JOCURI ROMÂNIA – CESKO BUDEJOVICE

Astăzi după-amiază, pe patinoarul artificial din Galați, se va desfășura primul joc din cadrul turneului internațional. El va opune formația de tineret a României și echipa cehoslovacă Cesko Budejovice.

In continuare, programul este următorul :

Miercuri : ROMANIA A — CESKO BUDEJOVICE
Joi : ROMANIA A — CESKO BUDEJOVICE (partida revanșă)
Simbătă : ROMANIA A — ROMANIA (tineret)

Jucătorii români sînt la Galați de ieri, unde au plecat cu autocarele. Oaspeții au sosit în Capitală aseară și-și vor continua drumul la Galați astăzi dimineață.

AGENDĂ

■ **Pucurile cu care se va juca în grupele B și C ale Campionatului mondial de hochei sînt de producție românească. Ele au fost omologate, după ce au trecut prin expertiza severă a controlului tehnic de calitate. Se pare că pucurile sînt bune, și vor fi cu atît mai bune cu cît... se vor opri mai des în porțile adversarilor noștri.**

Organizatorii s-au îngrijit să aibă un număr suficient, pentru că — potrivit tradiției — pucul sărit peste mantinelă rămîne drept amintire spectatorului care l-a culeș. Uneori această amintire nu este tocmai plăcută, cum i s-a întîmplat confratelui nostru Dimitrie Callimachi, **care la J.O. de la Grenoble a recepționat un asemenea puc în arcadă și se mîndrește cu o... cicatrice.**

■ Echipa Ungariei și-a definitivat programul întîlnirilor de verificare dinaintea campionatului. La 6 și 8 februarie, hocheiștii maghiari vor susține, în sala Tivoli din Ljubljana, o dublă întîlnire cu formația Iugoslaviei, iar la 10 și 11 februarie, la Budapesta, cu aceea a Danemarcei. Ambele echipe vor pleca a doua zi spre România, fiind așteptate în 12 februarie, la Galați.

■ **Medicul lotului român,** dr. Virgil Ignat, **ne-a comunicat ieri, înaintea plecării spre Galați, „buletinul de sănătate" al echipei. Jucătorii se simt excelent.** Eduard Pană **(fractura falangei a doua a policelui drept, în decembrie) are traumatismul consolidat, face antrenamente de patinaj și pregătire fizică generală.** Anton Biro **(fractura cotului sting, în decembrie) și-a reluat antrenamentele, efectuează un program de gimnastică medicală pentru refacerea musculaturii. Un rezultat excelent au dat exercițiile izometrice.**

■ Trei membri ai lotului reprezentativ au de susținut înaintea examenului mondialelor, examene la facultate. **Iulian Florescu** este student în anul II la Drept, **Eduard Pană,** în anul II la I.E.F.S., iar **Aurel Moiș** în anul III la medicină. Tuturor — succese în ambele confruntări !

■ **In vederea transmiterii jocurilor din grupa C a campionatului mondial, televiziunea face o repetiție joi după-amiază, urmînd să dea în direct repriza a III-a a jocului România A — Cesko Budejovice. Un prilej pentru telespectatori de a face cunoștință de la distanță cu noul patinoar.**

Reprezentanții Danemarcei, H. Bloch (stînga), și O. Raudholm, examinează pucul românesc cu care se va juca la mondiale

ȘI TOTUȘI, JIMMY GREAVES VA FI ÎN MEXIC !

Nereușind să intre în grațiile lui Sir Alf Ramsey — de fapt, nici nu s-a străduit prea mult în acest sens — **Jimmy Greaves,** golgeterul absolut al campionatului englez, nu s-a putut bucura de victoria finală a World Cupmen-ilor, întrucît după meciul de debut contra Uruguayului, n-a mai fost introdus în meciurile C.M. din 1966.

Relațiile dintre el neîmbunătățindu-se de fel, **Greaves nici nu mai figurează pe lista celor 30 de jucători, cu care selecționerul campionilor lumii abordează campania mexicană.** Se părea, deci, că celebrul atacant de la Tottenham Hotspur nu va fi prezent în Mexic. Dar iată că ziarul londonez **„Daily Mirror" organizează Raliul automobilistic al Cupei lumii și Jimmy Greaves va face parte dintr-un echipaj ce va pilota o mașină Ford, fiind solicitat de Stuart Turner,** directorul echipei **Ford, pentru acest raliu să apere culorile firmei.**

Recent, Ford a declarat că Turner vrea să demonstreze, cu acest prilej, că este posibil să **transformi un fotbalist de prim rang** ÎNTR-UN AUTOMOBILIST DE CLASĂ, **mizînd pe sensul său de echilibru, pe reacțiile rapide și buna coordonare a mișcărilor.**

Oare, exemplul multiplului campion de schi Killy, nu este o dovadă în acest sens ? Primele teste au și demonstrat că Greaves posedă cunoștințe automobilistice peste nivelul mediu. Luînd ca etalon superior 100 de puncte, pentru Roger Clark, pilotul său cel mai bun și acordînd 85 de puncte nivelului mediu, Turner i-a atribuit lui Greaves 95 de puncte.

Vedeta lui Tottenham Hotspurs are deja la activ cîteva antrenamente dificile : a parcurs un teren cu derapaj și a pilotat, spre încercare, ALĂTURI DE CLARK, **o mașină militară, pe pista de la Bagshot, din sudul Angliei.**

Evident, că „racolarea" fotbalistului Jimmy Greaves în sportul automobilistic și înrolarea lui, pentru raliu sub culorile firmei Ford, alături de Tony Fall, urmărește un plus de publicitate pentru acest raliu, care va demara la 19 aprilie de pe stadionul londonez Wembley, acolo unde coechipierii lui Greaves au dobîndit Cupa Jules Rimet și va ajunge la finiș, după cinci săptămîni, pe stadionul Azteca din Ciudad de Mexico, acolo unde englezii speră să-și redediteze succesul din 1966, tot fără Greaves...

Paul SLAVESCU

BOBERII ROMÂNI—O PREZENȚĂ CERTĂ

(Urmare din pag. 1)

Horst Floth e de o seamă cu Panțuru, amîndoi fiind născuți în 1934. Acești bărbați tineri, de 35 de ani — care nu au barba de 42 cm lungime a semnatului octogenar Giovanni Bianchi, ce poate fi întîlnit pe străzile stațiunii —, sînt în mod paradoxal considerați a fi „elita bătrînă" a bobului mondial. La această apreciere au contribuit multele ierni de cînd ei colindă puținele piste de bob europene, de cînd se întîlnesc, mereu între ei, cei vreo 80 de boberi fruntași ai lumii, cînd la Cortina, cînd la Cervinia, cînd la St. Moritz, în așa fel încît se cunosc întîm cu hotelierii, cu vînzătorii de magazine din stațiuni, cu oficialitățile locale, apelînd la un limbaj comun, numai de ei știut. De pildă, nimic nu e mai caraghios decît conversația aproape firească a lui Didi Focșeneanu cu Toshihisa Nagata pentru un schimb de însigne. Veți înțelege și mai bine uimirea și mîndria noastră cînd muncitorul român Ion Panțuru din Sinaia — sub privirile blinde ale directorului uzinei sale, Aurel Boghici (vicepreședintele F.R.S.B.) — poartă convorbiri într-o italiană impecabilă cu elvețianul Jean Vicki sau cu austriacul Werner Dellekarth. Nu mai e băiețelul de la Comarnic, nici numai strungarul sau maistrul de la Sinaia ; acum e unul din marii piloți de bob ai lumii, respectat, curtat, consultat, indiferent dacă i se spune Jean sau John, Panduru sau Pantzuru. Acest om de munte — care nu se simte în largul său decît între „munteni" — și-a creat faima nu numai pe temeiul talentului, ci și al muncii și al privațiunilor. Cu mult timp înainte de concurs, nimeni nu-l vede punînd picătură de alcool în gură. De mai bine de o lună s-a lăsat de fumat. Iată imaginea parțială a celui despre care Eugenio Monti — ca prieten și fost adversar — are numai cuvinte de laudă. Cînd l-am întrebat, la Taverna Steffani, ce sfat l-ar da lui Panțuru ca pilot, „Il Rosso Volante" („Roșcovanul zburător") a răspuns cu două propoziții pe care le considerăm un omagiu : **„Panțuru nu are nevoie de sfaturi. El știe tot atît de bine ca și mine ce e de făcut pe pistă".**

În cursul cocktail-ului a fost evocată și absența lui Dragoș Panaitescu. Despre el ne-a vorbit celebrul chirurg canadian John Emery (fost campion mondial la bob de 4 în 1965), care i-a tratat — cu admirabilă solidaritate sportivă — contuziile de pe față. De marți, Dragoș Panaitescu va fi din nou alături de tovarășii săi pe marginea pistei de concurs. Lipsa sa de la startul întrecerilor a fost regretată, întrucît tînărul desenator tehnic bucureștean, cel mai tînăr pilot al C.M., a realizat la antrenamente timpi cu totul excepționali, lunea trecută fiind întrecut pe pistă numai **de echipajul proaspătului campion mondial Floth !** Performanța a fost remarcată și **Bob-Clubul din St. Moritz i-a conferit, hors-concours, lui Panaitescu o medalie ce reprezintă nu o consolare, ci o recunoaștere, o distincție în măsură să-l stimuleze în activitatea sa bobistică viitoare.**

În aceste condiții, cu bucuriile și tristețile ei, se poate spune că delegația sportivilor români nu trece neobservată la St. Moritz.

DOUBELL ÎN FORMĂ

NEW YORK, 26 (Agerpres). — **Cu prilejul unui concurs de atletism desfășurat la Albuquerque, australianul Ralph Doubell a realizat cea mai bună performanță mondială în proba de 1 000 yarzi cu timpul de 2:05,5. Pînă în prezent, cel mai bun rezultat mondial îi aparținea lui Snell cu 2:06,0. În cadrul aceleiași reuniuni, atleta Cathy Hammond a realizat pe 600 yarzi timpul excelent de 1:22,7.**

ALT RECORD LA ALMA ATA

ALMA ATA, 26 (Agerpres). **Cu prilejul unui concurs internațional de patinaj viteză desfășurat la Alma Ata, suedezul Hasse Boerjes a realizat în proba de 500 m timpul de 38,87. Acest rezultat este mai bun decît actualul record mondial al probei.**

VETERAN-NEVETERAN, RICARDO „PANCHO" GONZALES A DEBUTAT STRĂLUCIT în „serialul" contra marelui Rod Laver. Învingîndu-l, la Madison Square Garden din New York, la capătul a 5 seturi. În fotografie — fază din meci (în prim plan, cu spatele, Gonzales).

După un meci excelent :

HAJDUK SPLIT – U.R.S.S. 3-1!

BELGRAD (prin telefon). — **De 20 de ani, iubitorii de fotbal din Split nu au văzut un meci atît de frumos ca cel dintre Hajduk Split și selecționata U.R.S.S., terminat cu victoria surprinzătoare : 3—1 (1—1) a formației iugoslave.**

Cei 20 000 de spectatori au urmărit, pe un timp splendid, un meci de zile mari, în care ambele echipe au încercat totul pentru a obține victoria.

De la Hajduk Split, o echipă foarte tînără (media de virstă 21 de ani), s-a remarcat Holțer, cel mai bun de pe teren, care a reușit să-l anihileze pe celebrul Bișeveț. Echipa U.R.S.S. a jucat bine în ansamblu, dar nu a putut obține un rezultat mai valoros în fața unei echipe dezlănțuite. Unii dintre jucători, ca Afonin, Nodia și Serebriannikov, nu au evoluat la valoarea lor și nici cel mai bun fotbalist al U.R.S.S. pe anul 1969, Muntian, nu a fost la înălțime. Cel mai bun jucător al sovieticilor a fost portarul Rudakov ; bine au jucat Șesternov, Asatiani și Hurțilava. Golurile au fost marcate de Jerkovici (min. 35), Baievici (min. 63), Ivkovici (min. 80), respectiv, Puzaci (min. 41).

Iată formația U.R.S.S. : Rudakov (Kavazașvili), Dzodzașvili, Hurțilava, Afonin, Kaplicini (Șesternev), Serebreannikov, Muntian, Asatiani, Bișeveț, Puzaci, Nodia.

Ivo GORAN

MAROC — SLOVAN BRATISLAVA 1—1

Reprezentativa Marocului a susținut un meci de verificare la Casablanca cu formația cehoslovacă Slovan Bratislava. La capătul unui joc echilibrat, scorul a fost egal : 1—1 (1—1). Golul gazdelor a fost marcat de Bamouss (min. 16), iar punctul oaspeților a fost realizat de Modar (min. 42).

TURNEE IN AMERICA DE SUD

● Echipa braziliană F. C. Santos a evoluat la Lima în compania echipei locale Universitario. Fotbaliștii brazilieni au obținut victoria cu scorul de 4—0 (2—0). Două puncte au fost înscrise de Pelé.

● **La Vina del Mar (Chile) s-a disputat meciul amical dintre echipa locală Everton și o selecționată a Cehoslovaciei. Victoria a revenit oaspeților cu scorul de 4—2 (2—0).**

CAMPIONATE

SPANIA. — În etapa a 20-a, **Atletico Madrid a pierdut în deplasare (0—1) în fața echipei Mallorca, iar Atletico Bilbao a învins cu 1—0 pe Elche. Alte rezultate : Granada — Sevilla 5—0; Saragossa — Sabadell 1—0; Celta Vigo — Valencia 1—0; Real Madrid — Pontevedra 2—1; Las Palmas — Coruna 0—1; Barcelona — Real Sociedad 2—1. În clasament conduc formațiile Atletico Bilbao și Atletico Madrid cu cîte 28 p urmate de Real Madrid — 27 p etc.**

PORTUGALIA. — **Scorul etapei a 16-a a fost realizat de echipa Setubal, care a întrecut cu 7—1 formația Braga. Alte rezultate : Sporting — Tomar 3—0; F.C. Porto — C.U.F. 2—0; Varzim — Academica 2—2; Guimaraes — Leixoes 2—0. Partida dintre echipele Benfica Lisabona și Belenense s-a întrerupt în minutul 43. Clasament : 1. Sporting — 28 p; 2. Benfica — 21 p (un meci mai puțin); 3. Setubal — 20 p etc.**

FRANȚA. — **În etapa de duminică : Bastia — Angers 3—1; Metz — St. Etienne 1—2; Rennes — Rouen 1—1; Red Star — Sochaux 1—0; Nantes — Ajaccio 6—0; Angoulême — Valenciennes 6—1; Sedan — Lyon 1—0; Marseille — Nimes 4—0. Meciul Strasbourg — Bordeaux a fost amînat. În clasament conduce detașat St. Etienne cu 32 p, urmată de Marseille — 24 p.**

BELGIA. — **După 19 etape conduce echipa Standard Liège cu 29 p, urmată de La Gantoise — 27 p. Etapa s-a soldat cu următoarele rezultate : Waregem — Anderlecht 1—1 ; Beerschot — Scharbeek 3—1; St. Gilloise — F.C. Liège 2—1; F.C. Bruges — Lierse 4—1; St. Truiden — Ostende 1—0; Standard — Beringen 5—3; La Gantoise — Charleroi 4—1; Racing White — Beveren 0—0.**

CONCURSUL DE SCHI DE LA PAMPOROVO

SOFIA, 26 (Agerpres). — Concursul internațional de schi de la Pamporovo (Bulgaria) a continuat cu desfășurarea probelor de slalom uriaș. La feminin, victoria i-a revenit sportivei bulgare D. Dimitrova, cronometrată în 1:40,08. Schioarele române M. Sandu și E. Marcoci au ocupat locurile trei și cinci în 1:50,08 și respectiv 1:57,05. În proba masculină, pe primul loc s-a clasat francezul R. Arpin cu 1:51,56.

Au început și întrecerile concursului de fond. În proba feminină de 10 km, cîștigată de N. Vasilieva (Bulgaria) cu 37:49,8, sportiva română Marcela Leampă s-a clasat pe locul patru cu timpul de 40:35,4. Proba masculină de 30 km, s-a încheiat cu victoria lui Sutcher (R. D. Germană) cronometrat cu timpul de 1 h 40:01,6.

LA C. M. DIN FRANȚA

HANDBALIȘTII IUGOSLAVI VIZEAZĂ O MEDALIE

Handbaliștii iugoslavi se pregătesc pentru cel de-al 5-lea asalt dat medaliei de aur a campionatelor mondiale. În cele patru încercări de pînă acum ei au promis unul din cele trei „metale". Întotdeauna înaintea începerii campionatelor mondiale ei obțineau rezultate bune în meciurile amicale, învingeau echipele favorite, dar cînd trebuiau să confirme și oficial calitatea lor, speranțele ce se puneau în ei, atunci cu regularitate nu justificau pronosticurile experților. La toate campionatele mondiale, începînd încă din 1958, echipa națională a fost condusă de selecționerul Ivan Snoj. Mîna dreaptă la ultimul campionat mondial i-a fost Irislav Dolenec. Selecționerul Snoj a reușit în 1958 să ocupe locul 8, în 1961 (după ce au fost învinși de norvegieni) a împărțit locul 9—12, în 1964 locul 6, iar în 1967, în Suedia, s-a oprit pe locul 7.

Anul acesta ambițiile echipei naționale merg pînă la cucerirea uneia dintre medalii. *„AM FI MULȚUMIȚI ȘI CU CEA DE BRONZ. SÎNT CONVINS CĂ ACEST PLAN ESTE REALIZABIL. Un avantaj pentru noi îl constituie și felul cum este alcătuit programul turneului final. Principalii adversari sper SĂ-I ÎNTÎLNIM NUMAI ÎN SPRE FINAL",* — ne spunea selecționerul I. Snoj.

Candidații pentru a îmbrăca tricoul cu stema țării la campionatele mondiale din anul acesta au fost stabiliți cu aproape doi ani în urmă. *De un an și jumătate echipa se pregătește asiduu. Nu de mult s-a întors dintr-un lung turneu în R. F. a Germaniei unde într-un șir de întîlniri a învins de cinci ori, o dată a terminat nedecis și o dată a pierdut.*

Cel mai mare succes din acest turneu se consideră a fi VICTORIA ÎMPOTRIVA EXCELENTEI ECHIPE CEHOSLOVACE. Ce-i drept, s-a jucat după sistemul „turneu fulger" (de două ori cîte 15 minute), dar și în astfel de condiții victoria obținută cu scorul de 6—4 înseamnă curaj și întărește încrederea.

LOTUL IUGOSLAV

La campionatele mondiale ce se vor desfășura în Franța între 26 februarie și 8 martie vor pleca următorii jucători : *Arslanaghici, Mervar, Kostici, Milcovici, Lazarevici, Jacșekovici, Horvat, Lazici, Zagmeștar, Pokrajac, Pribanici, Lavrnici, Popovici, Krstici, Bugarski* și *Karalici.* Acești jucători vor încerca ca în întîlnirile cu naționalele Cehoslovaciei, Japoniei și S.U.A. să-și asigure un loc în sferturi de finală. Aici îi vor aștepta cei mai buni din grupa „D" în care favoriți sînt Danemarca, Ungaria, Polonia —, după părerea specialiștilor iugoslavi. Trecînd peste toate aceste obstacole jucătorii noștri vor ajunge în semifinale, adică în elita handbalului mondial.

Dar că nu va fi ușor și simplu acest lucru, îl știe toată lumea. Toți își aduc aminte foarte bine de înfrîngerea națională iugoslave la trofeul Tașmajdan în întîlnirea cu Japonia, deși se consideră că astfel de accidente nu se vor repeta.

Seriozitatea și disciplina conducătorilor echipei naționale precum și a jucătorilor reiese și din faptul că doi dintre cei mai buni handbaliști au fost scoși din echipa națională pentru faptul că nu au fost disciplinați și nu au vrut să ducă la îndeplinire sarcinile. Scoaterea din lot a cunoscuților handbaliști *Vidovici* și *Draghicevici* a însemnat pentru ceilalți handbaliști un semnal și un îndemn de felul cum trebuie să lucreze.

VEDETELE ECHIPEI

Vedetele principale ale echipei sînt jucătorii *Milkovici, Horvat, Zagmeștar* și *Pokrajac. Milkovici* este și acum „regizorul" tuturor acțiunilor echipei și el are rolul pe care l-a avut cîndva cunoscutul handbalist român Ivănescu. *Horvat* este unul dintre jucătorii cu cea mai mare experiență. S-a făcut cunoscut atunci cînd a jucat pentru selecționata lumii în întîlnirea cu Cehoslovacia. Jucătorul cu cea mai mare forță în aruncarea mingii este Zagmeștar, Pokrajac, fiind un mare specialist în declanșarea contraatacurilor.

Echipa are trei portari foarte buni, dar totuși lipsește extraclasa, *cum a fost, de exemplu,* PORTARUL ROMÂN REDL. Din această cauză *principiul de bază al națională Iugoslaviei este : A MARCA UN GOL MAI MULT DECÎT ADVERSARUL.*

ULTIMELE PREGĂTIRI

A rămas ceva mai mult de o lună pînă la primele întîlniri care vor decide noua campioană de handbal a lumii. După întoarcerea din turneul în R. F. a Germaniei jucătorii au primit un concediu scurt. S-au reunit din nou la 21 ianuarie la Zagreb unde continuă antrenamentele și pregătirile în sala Treșnevka, *în care sabrerul român Drimbă a fascinat pe amatorii acestui sport din Zagreb.* Aici, la Zagreb, *națională iugoslavă va susține și ultimele meciuri de pregătire : cu Franța și R.F a Germaniei.*

Următoarea etapă o constituie pregătirile de la Belgrad de unde handbaliștii iugoslavi vor pleca la Toulouse, spre a susține primele întîlniri, care *după toate planurile și dorințele, vor asigura lupta în continuare pentru una dintre medalii.*

Drago MAROVICI
„Sportske Novosti" Zagreb

PREGĂTIRILE HANDBALIȘTILOR FRANCEZI

● Echipa „A" — învinsă la Belgrad

● Selecționata secundă — învingătoare la Paris

BELGRAD (prin telefon). — **Echipa de handbal a Iugoslaviei a demonstrat un joc de înaltă valoare, învingînd fără drept de apel echipa Franței cu 29—13 (16—5). Cîțiva dintre jucătorii iugoslavi au jucat excepțional : Zagmeștar, Pokrajac, Lavrnic, Popovici. Selecționerul Ivan Snoj a declarat după întîlnire că este mulțumit de jocul prestat, dar nu se așteptă la un scor atît de categoric. Formația Iugoslaviei : Kostic, Mervar, Horvat (5), Pribanic (3), Pokrajac (5), Popovic (1), Bugarski, Milkovic (1), Zagmeștar (11), Lavrnic (3), Kirstic, Faifric.**

Înaintea plecării spre Franța, Iugoslavia va întîlni selecționata R.F. a Germaniei într-o ultimă verificare.

★

PARIS, 26 (Agerpres). — **La Paris s-a disputat meciul internațional de handbal masculin dintre echipa Luxemburgului și selecționata secundă a Franței. La capătul unui joc echilibrat, handbaliștii francezi au terminat învingători cu scorul de 18—16 (11—10).**

ȘI TOTUȘI, RUGBYȘTII FRANCEZI CÎȘTIGĂ... Se pare că, după un lung șir de insuccese, căutări, experiențe (unele nu prea plăcute), purtătorii ecusonului cu cocoșul galic s-au „regăsit". Iată o fază din meciul Franța — Irlanda, disputat pe stadionul Colombes din Paris, care le-a prilejuit gazdelor a doua victorie în „Turneul celor cinci" (în alb — francezii).

TELEX - TELEX - TELEX - TELEX

Campionatul masculin de handbal al Scandinaviei, **disputat în Suedia, la Malmö, a fost cîștigat de echipa Danemarcei cu 4 p din 3 meciuri, urmată în clasament de Suedia — aceiași punctaj în același număr de meciuri, dar golaveraj inferior, de Norvegia — idem și de Finlanda — 0 p. De notat că în ultima zi a competiției Norvegia a învins Danemarca cu 16—12.**

■

La Sydney, în campionatele internaționale de tenis „open" ale Australiei, **sferturile de finală ale probei masculine de simplu au prilejuit meciuri de mare interes și de o rară spectaculozitate. Crealy l-a învins pe Okker cu 6—1, 3—6, 4—6, 7—5, 6—3, Ralston l-a întrecut pe Newcombe cu 19—17, 20—18, 4—6, 6—3, iar Ashe a dispus de Ruffels cu 6—8, 6—3, 4—6, 6—4, 6—3.**

■

La Moscova a început întîlnirea internațională de șah dintre selecționatele feminine ale U.R.S.S. și Iugoslaviei. După disputarea partidelor din primul tur, scorul este 2—0 în favoarea șahistelor iugoslave. Katia Jovanovici a învins-o pe Tatiana Zalutovskaia, iar Tatiana Vuianovici a cîștigat la Natalia Konopleva. Celelalte partide, printre care Milunka Lazarevici—Nona Gaprindașvili și Tatiana Belamarici—Alla Kușnir s-au întrerupt.

Proba de dublu mixt din cadrul campionatelor internaționale de tenis pe teren acoperit ale Bavariei a fost cîștigată de cuplul Nelle Truman (Anglia), Barclay (Franța), care a dispus în finală de perechea britanică Joyce Williams, Lloyd cu 5—7, 6—4, 6—2. Într-una din semifinalele probei masculine de dublu, Barclay, Hombergen (Belgia) au întrecut cuplul suedez Zahr, Johansson cu 6—3, 6—1.

■

În cea de a 24-a ediție a concursului internațional de schi (probe nordice) „Memorialul Bezrouk", în Cehoslovacia, Anna Unger (R.D. Germană) a cîștigat proba de 5 km în 17:24,81. iar compatriotul ei Lesser pe cea de 15 km în 40:00,83.

■

Campioana olimpică de patinaj artistic, americanca Peggy Fleming, **a anunțat că se va căsători cu Gregory Jenkins, fost campion al S.U.A. Cuplul soților Jenkins va evolua, anul viitor, în cadrul unei trupe profesioniste.**

■

Campionatul masculin de handbal al R.D. Germane, desfășurat la Magdeburg, **a fost cîștigat de echipa S.C. Magdeburg, învingătoare în finală cu 20—14 (11—7), în fața formației A.S.K. Vorwaerts din Frankfurt pe Oder.**

Tenismanul maghiar Gulyas l-a învins în finala turneului de la Allahabad **(India) pe indianul Akhtar Ali cu 6—4, 6—2, 6—3. De remarcat că învinsul îl eliminase în semifinale pe Metreveli.**

■

Ciclocrosul internațional de la **Köln l-a revenit lui Rolf Wolfshohl (R.F. a Germaniei). Favoritul principal, Eric de Vlaeminck (Belgia), a abandonat după două ture din cauza unei căzături.**

■

Concursul internațional de sărituri cu schiurile desfășurat pe trambulina de la Reit im Winki (Bavaria) **a luat sfîrșit cu victoria polonezului Jan Kawulok cu 203,5 p (72,5+74 m).**

■

Tradiționalul cros internațional de la San Sebastian (Spania) a fost cîștigat de atletul englez Mike Tagg, cronometrat în 30:35,1. Tunisianul Gammoudi, campion olimpic în 1968, a ocupat doar locul 8.

■

Pugilistul vest-german Gerhard Piaskowski și-a păstrat centura de campion european al categoriei mijlocie-mică, dispunînd prin k.o. în rundul 8 de francezul Jean-Baptiste Rolland.

BRUNO ARCARI SE PREGĂTEȘTE

(Urmare din pag. 1)

mea cînd Bruno era amator. El are un frate care a făcut, de asemenea, box. Este mai înalt ca el și se mișca bine pe ring. Dar nu prea îi plăcea să se antreneze. Venea la sală fără nici o tragere de inimă. Într-o seară a venit și Bruno cu el, ba l-a poftit să încrucișeze, puțin, mănușile amîndoi. După un scurt schimb de pumni, Bruno a reușit să plaseze un upercut de stînga în bărbia fratelui său trimițîndu-l la podea. Urmarea a fost că Bruno a devenit un obișnuit al sălii în timp ce fratele său s-a mulțumit să devină suporterul cel mai înflăcărat al înzestratului său frate.

De atunci, Bruno Arcari se pregătește cu o exemplară conștiinciozitate, seară de seară și chiar după cele mai grele întîlniri nu-și îngăduie un repaos mai lung de 6—7 zile.

L-am întrebat dacă așteaptă meciul cu încredere în victoria sa. Mi-a răspuns astfel : *„Adigue e campion, deci trebuie să-l respect. Totuși, nu cred că va reuși să treacă de mine. Nu m-am simțit niciodată într-o formă mai bună. Am împlinit, de curînd, 28 de ani și mecanismul meu atletic a ajuns la turația maximă. Iată de ce cred că, în seara zilei de 31 ianuarie, voi fi noul campion mondial la mijlocie ușoară. Îmi spuneți că scrieți despre mine într-un ziar din România. Îmi amintesc că am boxat acolo, ca amator. Aș putea să-mi exprim o dorință ? Aș vrea să mai revin în această țară și dacă este posibil să susțin un meci amical, să fac o demonstrație. Vă rog să scrieți asta".*

Ceea ce am și făcut. Cu puțin timp înainte de cel mai important meci din cariera lui, Bruno Arcari și-a exprimat dorința să revadă România și, foarte probabil, în postura de campion mondial. Nu este, firește, decît o dorință care, fără îndoială, va face plăcere prietenilor români.

Genova, ianuarie

Tiparul : I. P. „Informația", str. Brezoianu nr. 23—25, București

40368

Redacția și administrația: str. Vasile Conta nr. 16, tel. 11.10.05, interurban 72 și 286. Telex sportrom buc. 180.

PROLETARI DIN TOATE ȚĂRILE, UNIȚI-VĂ!

sportul

4 pagini 30 bani

Anul XXV — Nr. 797 (6231) ZIAR AL CONSILIULUI NAȚIONAL PENTRU EDUCAȚIE FIZICĂ ȘI SPORT Miercuri 28 ianuarie 1970

Trimisul nostru special la C. M. de bob din Elveția, VICTOR BĂNCIULESCU, transmite:

LA ORDINEA ZILEI — ANTRENAMENTELE ECHIPAJELOR DE 4

Interes cu adevărat general pe marginea pistei de la St. Moritz: începe de la vîrsta umblatului șovăielnic...

SAINT MORITZ, 27 (prin telefon). În comentariile specialiștilor și ale presei continuă discuția asupra elementelor decisive în obținerea victoriei la bob. Au fost suspectate megafoanele și documentele oficiale anunță timpii realizați pe primii 50 m. Iată însă că ultimul clasament dezice în mare parte această opinie, care rămîne valabilă numai în condițiile unui parcurs efectuat la perfectă egalitate. Echipajul elvețian Stadler-Schärer deține locul 2 în lista starturilor rapide și abia locul 9 în clasamentul general! De asemenea, perechea franceză Parisot-Monrazel, redutabilă la împingere (locul 4), dar clasată abia a 12-a în finalul întrecerii. Altele trebuie deci să fie premisele, în primul rînd capacitatea pilotului de a alege pe întreg parcursul linia dinapatinele utilajelor vest-germane, dar s-a dovedit că gradul lor de curbură (deci suprafața de contact cu gheața) nu diferă de al celorlalte boburi. S-a crezut că elementele noi de construcție asigură victoria; dar echipajul Floth-Bader a concurat pe bobul cu care a fost prezent și la J.O. din 1968, la Grenoble. Se susține de multă vreme părerea că viteza pornirii din start este absolut determinantă în rezultatul final, motiv pentru care

(Continuare în pag. a 4-a)

CLASAMENTUL STARTURILOR RAPIDE
(timpii realizați pe primii 50 m în cele 4 manșe ale C.M. de 2)

Floth — Bader
5,41 — 5,41 — 5,42 — 5,45
Stadler — Schärer
5,45 — 5,45 — 5,42 — 5,44
Zimmerer — Utzschneider
5,41 — 5,51 — 5,52 — 5,53
Parisot — Monrazel
5,49 — 5,56 — 5,43 — 5,41
Panțuru — Zangor
5,51 — 5,52 — 5,48 — 5,49
De Zordo — Frassinelli
5,54 — 5,62 — 5,55 — 5,58

În urma acestui clasament, frînarul Josef „Pepi" Bader, cheiner în Garmisch Partenkirchen, a obținut ca premiu o tradițională... talangă elvețiană, aurită.

Citiți în pagina a 4-a *relatarea convorbirii telefonice avută ieri cu președintele L. I. H. G.*

J. F. AHEARNE: „De acord ca Bulgaria să joace în grupa B"

DE MÎINE, ÎN sportul

De ce există un decalaj între rezultatele echipei naționale de fotbal și valoarea formațiilor de club?

o amplă anchetă în rîndul specialiștilor din cadrul federației și cluburilor sportive

PERFORMANȚĂ SAU ACTIVITATE DE MASĂ?

Pentru unii profesori de educație fizică, îndeosebi pentru cei aflați la începutul activității în învățămînt, s-a ivit o dilemă; mai exact, o falsă dilemă, izvorîtă din neînțelegerea dimensiunii reale a sferei activității de educație fizică și sport. Trebuie să se identifice cu performanța? Vizează ea mai degrabă atragerea tuturor școlarilor în practicarea exercițiului fizic organizat? Sau o asemenea activitate trebuie să implice existența ambelor atribute?

În școală, activitatea de educație fizică și sport se realizează, în primul rînd, prin intermediul orelor de educație fizică. Este calea cea mai directă, prin care elevii efectuează un proces minim de instruire. Eficiența acestor ore (global, ele nu depășesc 100 de minute) este condiționată de măiestria profesorului, de felul cum el reușește să angreneze toată clasa, lucrînd — cum practica înaintată o cere — pe grupe, pe ateliere, modalitate care conferă lecției un dinamism avansat. Numai că oricît de bogate în conținut ar fi aceste ore, oricîtă atenție li s-ar acorda, ele nu vor putea să acopere integral sfera activității de educație fizică și sport, mult mai vastă, mai complexă. În cuprinsul ei intră și ora de sport.

Desfășurată o dată pe săptămînă, aceasta se adresează celor mai dotați dintre elevii clasei respective. În limitele ei se realizează (și, să recunoaștem, nu este de loc ușor!) pregătirea acelor tineri chemați să reprezinte școala în etapele superioare ale campionatelor republicane rezervate elevilor sau în alte întreceri sportive de anvergură la nivelul tineretului studios. Ora de sport reprezintă, așadar, partea de performanță din activitatea elevilor.

O a treia grupă o formează activitatea sportivă de masă, în care trebuie să fie angrenați elevii ce n-au afinități deosebite pentru o disciplină sau alta, dar care sînt, totuși, dornici să se afle prezenți în viața sportivă a clasei, a școlii, la competiții cu circuit închis.

Un lucru este demn de reținut: cele trei grupe de activități nu trebuie privite disociat, ca avînd o strictă autonomie, ci într-o strînsă interdependență, ca trei componente ale aceluiași tot. Dată fiind perspectiva fiecărui elev de a trece în orice moment de la o activitate de masă la una de performanță, este absolut firesc să fie eliminate granițele dintre grupe.

Evident că pentru foarte mulți dintre profesorii de specialitate o astfel de organizare a muncii nu mai constituie o noutate. Ei au înfăptuit-o fără a aștepta apariția unui ucaz oficial. A fost o inițiativă propulsată de experiența acumulată, de practică și desigur de preocuparea de a avea în jur pe toți elevii, după puteri, după aptitudini, după talent. O generalizare a acestui mod de organizare a activității de educație fizică și sport, în ideea unei depline armonii între cele trei grupe amintite, este de așteptat — și de salutat — în toate școlile.

Tiberiu STAMA

„CUPA SPERANȚELOR" PENTRU TINERII SCHIORI DIN JUDEȚUL PRAHOVA

Pîrtia din Valea Cerbului, de la poalele Caraimanului, a găzduit duminică ultima etapă a întrecerilor de fond rezervate copiilor din județul Prahova și dotate cu „Cupa Speranțelor".

Spre mîhnirea micilor sportivi, competiția s-a desfășurat într-un anonimat complet, nici un reprezentant al comisiei județene de schi nefiind la fața locului, concurenții mulțumindu-se, la sfîrșitul probelor, doar cu felicitările colegilor și antrenorilor. Această ultimă etapă a putut fi salvată numai datorită pasiunii unor foști schiori fruntași, actuali antrenori, cum sînt: *Elena Tom Zangor, D. Enache* și *V. Carabela*. A fost nevoie ca ei să facă și pe arbitrii, pentru ca cei peste 50 de tineri sportivi să nu fi făcut deplasarea fără a lua parte la concurs. Rezultate: *10—12 ani fete, 1 km:* 1. Dalila Cristescu (Azuga) 2. Rita Ciobanu (Azuga) 3. Luminița Popa (Teșila); *băieți, 2 km:* 1. Dumitru Crivăț (Azuga), 2. Sorin Pințoi (Azuga) 3. Mircea Telegescu (Azuga). *13—14 ani, fete, 2 km:* 1. Coralia Gheboianu (Azuga), 2. Maria Strămăturaru (Azuga), 3. Viorica Stoica (Bușteni); *băieți, 3 km:* 1. Marin Teleanu (Azuga), 2. David Popa (Azuga), 3. Cornel Potroanche (Azuga). *15—16 ani, fete, 3 km:* 1. Maria Tocitu (Teșila), 2. Renate Kulman (Azuga), 3. Gabriela Oproiescu (Azuga); *băieți, 5 km:* 1. Cristian Dician (Azuga), 2. Viorel Chivu (Teșila), 3. Stelian Pințoi (Azuga).

VICTOR SBARCEA-coresp.

La 13 ani, Marin Teleanu (Azuga) promite a deveni unul din bunii fondiști ai țării.

Distincții acordate unor scrimeri fruntași

Marți după-amiază a avut loc plenara Federației române de scrimă cu participarea loturilor reprezentative. Pe ordinea de zi — analiza activității competiționale pe anul 1969.

Cu acest prilej, tovarășul Anghel Alexe, președintele Consiliului Național pentru Educație Fizică și Sport, a adus felicitări scrimerilor noștri fruntași pentru frumoasele succese obținute, după care a înmînat o serie de distincții:

— Titlul de maestră emerită a sportului floretistelor Maria Vicol și Ileana Drimbă;

— Titlul de maestru al sportului floretistei Suzana Ardeleanu și sabrerilor Constantin Nicolae și Dan Irimiciuc.

Boxerii de la Wismut Gera, în România

Echipa de box Wismut Gera va evolua la 12 februarie în București, unde va întîlni formația Steaua. Anul trecut, la Gera, victoria a revenit localnicilor, cu scorul de 11—9. La 14 februarie, Wismut Gera va evolua la Constanța, unde va primi replica echipei locale, Farul.

Handbaliștele de la Confecția vor disputa, alături de cele de la „U" Timișoara și „U" București, jocuri decisive în turneul de la Cluj. Iată, în imaginea noastră, un atac al acestei formații, finalizat de Iuliana Nedelcu.

Joi, vineri și simbătă la Cluj:

„U" TIMIȘOARA ÎN CONFRUNTARE DIRECTĂ CU URMĂRITOARELE SALE

Joi, vineri și simbătă, Sala sporturilor din Cluj va găzdui cel de-al treilea turneu de sală — ultimul — al campionatului național feminin de handbal. Este — dacă vreți — o confruntare cu caracter aproape decisiv. Universitatea Timișoara, campioană a țării, lider în actualul campionat, susține la Cluj — înaintea etapelor în aer liber — disputa de vîrf cu principalele sale urmăritoare. Joi — cu Universitatea București și simbătă — cu Confecția București, elevele prof. C. Lache vor încerca să obțină importante opțiuni asupra noului titlu de campioană națională. Va fi dificil. Ambele formații bucureștene s-au pregătit intens pentru acest asalt la lider.

Mai important însă decît rezultatul final al acestei confruntări este modul în care cele trei echipe vor înțelege să abordeze lupta, mijloacele pe care și le vor alege. Spre folosul handbalului nostru ar fi ca partidele cheie pe care le găzduiește Clujul să se desfășoare în spiritul fair-playului, să ofere iubitorilor handbalului din acest centru sportiv faze de calitate, o imagine a evoluției handbalului românesc spre cele mai înalte poziții ale ierarhiei internaționale. Pentru că nici în handbal scopul... nu scuză mijloacele!

Invitați din 20 de țări la concursul de patinaj de la București

La cea de a IV-a ediție a concursului internațional de patinaj artistic, care va fi găzduită între 12—15 martie de patinoarul acoperit „23 August", au fost invitați patinatori și patinatoare din Anglia, Austria, Belgia, Bulgaria, Cehoslovacia, R.D. Germană, R.F. a Germaniei, Polonia, Ungaria, U.R.S.S., Iugoslavia, Norvegia, Franța, Danemarca, Finlanda, Italia, Olanda, Elveția, Suedia și România.

Trei noi recorduri republicane la tir cu aer comprimat

Competiția de selecție desfășurată zilele trecute la poligonul Dinamo pentru membrii loturilor reprezentative la probele de tir cu aer comprimat s-a încheiat cu trei noi recorduri republicane. Astfel, sînt de notat rezultatele valoroase realizate de **Veronica Stroe** (în fotografie) la armă 40 f poziția în picioare: 382 p (v.r. Mariana Borcea 379 p) și **Petre Șandor**, la aceeași probă: 386 p (v.r. P. Șandor 385 p), iar la pistol, **Neagu Bratu** a înscris 382 p (v.r. G. Maghiar 380 p).

Dacă cifrele celor trei sportivi sînt comparabile cu rezultatele înregistrate pe plan internațional, punctajele celorlalți concurenți se situează încă sub nivelul cerințelor.

Foto: ST. CIOTLOȘ

TURNEUL INTERNAȚIONAL DE LA GALAȚI

CESKE BUDEJOVICE — BUCUREȘTI (B) 14-3

Astăzi, hocheiștii cehoslovaci întîlnesc prima noastră reprezentativă

GALAȚI (prin telefon, de la trimisul nostru). Deși patinoarul artificial din Galați i s-a tăiat panglica inaugurală cu cîteva zile în urmă, totuși, adevăratul său botez competițional a avut loc ieri, o dată cu primul joc din cadrul turneului internațional programat în localitate.

Dată fiind participarea redusă din acest an la o competiție tradițională a hocheiului nostru, forul de resort a hotărît să n-o mai denumească „Cupa orașului București", ci să-i spună simplu Turneul internațional. N-a făcut rău...

După forfaitul echipelor Poloniei și R.F.G. II, la întreceri participă formațiile BUCUREȘTI A — de fapt reprezentativa țării — BUCUREȘTI B — o selecționată amorfă, alcătuită din jucători aparținînd mai multor generații — și MOTOR CESKE BUDEJOVICE, clasată pe primul loc în seria secundă a campionatului cehoslovac.

Întîlnirea inaugurală a opus oaspeților formația București B. Partida a reprezentat un simplu galop de sănătate pentru hocheiștii cehoslovaci, cărora — deși au jucat foarte lejer — le-au fost de-ajuns doar cîteva momente de forcing pentru a destrăma apărarea și așa anemică a adversarilor. Formația cehoslovacă a cîștigat, fără eforturi, cu 14—3 (7—0, 3—0, 4—3). Lectura scorului ar putea conduce la impresia că în repriza a III-a jucătorii noștri s-au regăsit. O impresie falsă. În această repriză, avînd un avans de 10 puncte, oaspeții au avut amabilitatea să nu mai forțeze.

Au condus bine (un meci de altfel ușor) **Fl. Gubernu** și **Gh. Mureșanu**. Au marcat: Sembera (3), Prazak (4), Vapenik, Hovora, Podlaha, Kveton, Rob, Helmik, Pouszar, respectiv Miricioiu, Fodorea și Bucur.

Astăzi, începînd de la ora 18, Motor întîlnește echipa A a Bucureștiului. Lipsiți în primul meci de un adversar care să-i solicite, oaspeții n-au arătat tot ce pot și tot ce știu. Este neîndoios, însă, că știu și pot foarte mult. De aceea, întîlnirile cu prima noastră reprezentativă se anunță foarte interesante.

Romeo VILARA

ÎN PAGINA A 3-a:

„Prezent" într-o istorie atît de zbuciumată: Sir Stanley Rous înmînează „Zeița" președintelui Comitetului de organizare mexican, lui Guillermo Canedo.

● 21 mai 1904 — „piatră de hotar" ● Prima competiție internațională oficială: turneul olimpic din 1908 ● Congresul de la Anvers și candidatura lui Jules Rimet ● La J. O. de la Paris — primul contact între fotbalul european și cel sud-american ● Andrade, Petrone, Scarone cuceresc publicul parizian

24 DE ANI, DE LA PROIECTE LA ÎMPLINIRI

UMBRELA ATLETISMULUI

Problemele altora

Deși Europa a descoperit, în fine, atletismul pe teren acoperit, rămîne totuși timp suficient pentru rezolvarea multor probleme ce nu pot fi soluționate în adevăratul sezon. Tehnicienii și organizatorii acestui sport s-au pus pe treabă. Aflăm că în R.D. Germană, la Centrul de Medicină Sportivă s-au terminat cercetările privind folosirea unor preparate proteice și hormonale ce contribuie la creșterea masei musculare a sportivilor aruncători. Biochimiștii de frunte din această țară au găsit preparate care îmbunătățesc sinteza și metabolismul protidic. Este remarcabil că tocmai țara care deține oarecum hegemonia aruncării greutății și a discului (vezi rezultatele de la Atena '69) depune eforturi pentru a înregistra un nou salt calitativ!

Sovieticul Otto Grigalka — vechea noastră cunoștință, azi antrenor, a efectuat recent un schimb de experiență cu antrenorii din R.D.G. Grigalka consideră că supremația școlii est-germane la aruncări constă în lucrul dublu prestat de aceștia față de aruncătorii sovietici. Constatarea este cu atît mai surprinzătoare, cu cît îi știam pe sovietici ca cei mai mari campioni ai volumului de lucru. În altă ordine de idei, revista de specialitate din Moscova, „Liogkaia atletika" din septembrie '69 explică stagnarea atletismului din Uniunea Sovietică, printre altele, prin numărul scăzut de antrenori de specialitate: ceva peste 6.000. Se preconizează o campanie de lungă durată pentru creșterea numărului de specialiști.

În urma dezbaterilor aprige de pretutindeni, analizelor amănunțite, stilul Fosbury-Flop a fost recunoscut ca un procedeu tehnic rațional ce prezintă o serie de avantaje biomecanice. „Flop"-ul nu este cu nimic inferior rostogolirii ventrale, devenită, doamne, peste noapte, o tehnică clasică. Datorită unor particularități (pozitive) în momentul bătăii, se evită frecventele traumatisme de care suferă în mod cronic reprezentanții rostogolirii ventrale.

Statistica anului 1969 ne informează că doi dintre cei mai buni sulițași din toate timpurile, finlandezii Jorma Kinnunen, recordman mondial cu 92,70 m și campionul olimpic la Tokyo, Pauli Nevala (91,40 m în '69) au avut un sezon bogat. Kinnunen a avut în 31 concursuri rezultate peste 80 m iar Nevala în 42 concursuri între 80 — 91. Aceasta într-o singură vară, vară nordică, care durează, după o veche zicală, o singură duminică. Consider interesantă prezentarea unei suite de participări ale atletului Kinnunen în perioada în care a stabilit și recordul său mondial în perioada 1 iunie — 7 iulie:

86,23 m	31.06	Berkeley — SUA
85,32 m	3.06	Helsinki — Finl.
87,22 m	5.06	Turku — Finl.
83,96 m	6.06	Helsinki
86,24 m	14.06	Villpola — Finl.
83,82 m	15.06	Pori — Finl.
85,78 m	17.06	Jyväskylä — Finl
92,70 m	**18.06**	**Tampere — Finl.**
83,76 m	20.06	Keuruu — Finl.
83,78 m	21.06	Kuortane — Finl.
88,68 m	22.06	Ssarijärvi — Finl.
86,82 m	25.06	Rauma — Finl.
89,74 m	1.07	Helsinki
82,64 m	2.07	Kotka — Finl.
85,40 m	3.07	Turku
86,62 m	4.07	Tampere
83,74 m	6.07	Somero — Suedia
84,16 m	7.07	Joensuu — Finl.

Privind suita de concursuri din primele 7 zile ale lunii iulie, ne punem întrebarea, de ce a tras „chiulul" în ziua de 5 iulie! Așadar 18 concursuri în cinci săptămîni, un record mondial, 16 concursuri numai în Finlanda, de 18 ori peste bătrînul nostru record național. Mă întreb, nu fără un iz caustic, cîți sulițași români au avut 18 concursuri pe tot anul 1969, ținînd cont de dulcea vară de la noi care a ținut *șase* luni. Și mă întreb de asemenea cum este posibilă organizarea a 16 concursuri la suliță într-o țară care are ceva peste 4 milioane locuitori. Ce ar fi dacă am face un schimb de experiență în această direcție, dacă am studia acest fenomen? Sau ce ar fi dacă i-am întreba pe cei din R.D.G. cum au făcut ca în numai zece ani să ajungă să dețină hegemonia aruncărilor? Așa să facem cum au procedat ei acum 12 ani, cînd Aurel Raica a aruncat la Aue — R.D.G. 17,42 m, a doua performanță europeană după Jiri Skobla. Atunci, probabil, dacă nu chiar sigur, toate privirile erau ațintite asupra lui Raica. Lor nu le-a fost rușine. Nici lui Otto Grigalka, care recent s-a întors în patria sa de la aceia pe care acum 15 ani i-a uimit cu performanțele sale la aruncări.

În adevăr, sînt o serie de probleme ale altora, mult frămîntate acolo, spicuite din revistele străine, care ar putea deveni și problemele noastre. Ar trebui să ne uităm și în grădina vecinului.

Iolanda BALAȘ-SOTER

De ce s-a cufundat în anonimat voleiul clujean?...

...Cu această întrebare-temă am început o revelatoare (pentru noi) discuție cu antrenorul echipei feminine Universitatea Cluj, **ION CEBUC.**

— Sper, tovarășe antrenor, că abordarea atît de abruptă a unei teme pe care dumneavoastră o... trăiți de cîțiva ani nu vă pune (totuși) probleme de „reculegere" și că puteți să-mi răspundeți, pe loc, fără mari eforturi de memorie.

— Fără îndoială. Dacă am totuși un moment de ezitare, el se datorează unei singure dileme: de unde să încep?

— Vă propun să începeți exact de la momentul... cufundării voleiului clujean în divizia B, ceea ce — raportat la prestigiul trecut al acestui joc în orașul dv — este sinonim cu anonimatul. Ce a produs această decădere?

— Plecarea vechii gărzi — memorabilă valoric pe plan național — Fieraru, Cherebețiu, Bărbuță, Adamovici, Agirbiceanu etc., a lăsat în urmă nostalgie și... gol.

— A mai rămas un Rednic...

— Care și el, născut în Cluj, fost elev și student în orașul nostru, a plecat la Bacău.

— Așadar, fenomen de dispariție — firesc, conjugat cu unul de migrație — nefiresc... Cum se poate oare explica pentru ce un fiu al Clujului a luat drumul Bacăului, tocmai atunci cînd, ajuns la maturitate, era normal să se conteze mai mult pe el?

— O lipsă de preocupare în această direcție...

— Minim interes, probabil?

— Probabil. Un moment asemănător s-a trăit și la echipa de fete. Cîteva senatoare de drept s-au lăsat de sport, altele au plecat în alte orașe, lăsînd în urma lor...

— ...un alt gol. Predilecția pentru acest termen „fatal" mă obligă să vă întreb unde era tineretul, talentat și dornic de afirmare, pe care oricine îl bănuiește așteptînd în anticamera oricărei echipe — fie ea și de volei — clujene?

— Tineretul, în cazul voleiului, nu era nicăieri...

— O replică teatrală, pe care nu știm cum s-o luăm: dramatic sau umoristic?

— Realitatea a fost — pentru antrenorii de la „U" — dramatică. Producția de voleibaliști a liceelor clujene reducîndu-se la zero, ca și faptul că înființarea unor institute pedagogice, în diferite centre fără trecut universitar, a atras acolo destul tineret sportiv, au lăsat la un moment dat Clujul fără cadre de valoare voleibalistică.

— Care a fost reacția dumneavoastră, a antrenorilor?

— După o perioadă de oarecare derută (omenește explicabilă), am pornit la lucru de la zero.

— Cum?

— Căutînd, prin zeci de școli, elemente tinere talentate, pe care le creștem și cu care sperăm să revenim la suprafață.

— Care este situația competițională a celor două echipe (masculină și feminină) clujene?

— Ambele se află pe primul loc în divizia B, dar locul nu spune încă totul...

M. POPESCU

MIRCEA RADU IACOBAN: CU MICROFONUL ÎN BUZUNAR*)

Însoțind numeroase echipe de fotbal românești în calitate de crainic al radioului, Mircea Radu Iacoban a recepționat pe traseul peregrinărilor sale substanța locurilor și întîmplărilor, devenită impresie și comentariu cu atribut de savuroasă personalitate. Micul său volum „Cu microfonul în buzunar" (titlu de peregrin febril și puțin boem) e o carte de excelent reportaj, un fel de șampanie livrească pentru cititorul sensibil la cultul fotbalului și al călătoriilor. Succesul lui Iacoban nu poate surprinde. Un tînăr scriitor aflat pe spirala afirmării, înzestrat cu acuitate vizuală, cu forța de a răzbate pînă la semnificații, cu sedimentul de cultură care proiectează asupra orașelor, muzeelor și monumentelor lumina înțelesului, era în măsură să ne ofere niște decupaje în care arta se învecinează cu istoria și cu sportul, trecutul cu actualitatea, faptul brut cu umanitatea din spatele aparentului.

Ne place că autorul ne poartă de la meciul Internaționale—Dinamo București la Bienala de la Veneția sau în fața Monei Lisa; de la „misteriosul" eșec întîmplat la Zürich, în umbra presimțită a colosului de la Rodos. Stimăm această alternare de planuri cu gîndul la înrîurirea ei asupra tînărului cititor.

Din marile meciuri de fotbal pe care le-a transmis, Iacoban a reținut zvircolirea sufletelor, traiectoria pasiunilor, a bucuriei sau durerilor ca mărturii mult mai cuprinzătoare și mai trainice, cu drept mai legitim la ecranul memoriei celor ce joacă și trăiesc fotbalul.

De mare interes ne pare și ultimul capitol, o tratare dinăuntru a actului transmisiei sportive, plină de idei interesante care merită odată și o dată, așa cum propune Iacoban, o abordare publică.

Cartea se citește dintr-o răsuflare pentru tensiunea relatării, pentru fraza zveltă, pentru umorul așezat discret pe la toate încheieturile. Din păcate lectura ei ne-a făcut să descoperim și locuri căznite. Intrigați, ne-am interesat de izvorul acestor inadvertențe și consultînd manuscrisul autorului am descoperit că editura intrase în el cu un foarfece de tuns oile, extirpînd un capitol, fragmente, fraze și cuvinte necesare în economia cărții și lipind ciuntiturile cu un fel de pap publicistic. E un tratament brutal, credem, pentru munca unui scriitor, care ne amintește opacitatea acelorași editori, insensibilă cu puțină vreme în urmă, la o plachetă de versuri decantată din poezia stadioanelor. Nu interesează, se vede, în sediul Editurii C.N.E.F.S., scrieri care ies cam mult, spre lauda lor, din perimetrul lucrărilor de tehnică și tactică. Se calcă peste ele cu crampoanele indiferenței. Nu-i păcat?

Romulus BALABAN

*) Editura C.N.E.F.S.

Raid-anchetă prin cîteva centre școlare

Calendarul sportiv al școlii între împlinire și expectativă

AZI, PLOIEȘTI

Ce le oferă celor aproximativ 2 000 de elevi organizația U.T.C., în speță comisia sportivă a Liceului nr. 2 din Ploiești?

...Au trecut multe zile de cînd clopoțelul a sunat începutul primei ore de clasă. Timp suficient pentru ca în domeniul activității sportive a elevilor, factorii responsabili să acționeze, iar calendarul competițiilor sportive să devină o realitate. Ce s-a făcut în această direcție? Interlocutorii noștri — elevul Dan Mocanu (clasa a X-a, voleibalist la Șc. sp. Ploiești), șeful comisiei sport a liceului, prof. I. Vrabie, directorul cu problemele tineretului, M. Roșca și M. Dumitrescu, profesori de educație fizică — ne-au furnizat, la fața locului, o serie de date interesante.

Pînă la această oră, calendarul s-a făcut cunoscut, organizația U.T.C., comisia sportivă, ceilalți factori adiacenți din școală s-au preocupat de îndeplinirea unor atribuții și obligații, în acest sens fiind organizate și desfășurate etapele de masă pe clase și pe școală la atletism, fotbal, baschet, ciclism, șah, handbal, tenis de masă, volei, patinaj și schi etc.

Încă din primele zile de școală s-a organizat cea mai atractivă competiție — campionatul de fotbal în șase pe clase. La startul ei s-au aliniat 22 de echipe. Pe listă s-au înregistrat nume sonore din soccerul mondial: Estudiantes, Juventus, Celtic, precum și altele ca Apollo, Racheta, Uragan etc.

Am răsfoit cu plăcere caietul de programare, frumos ilustrat, în care am putut citi delegările la meciuri, numele arbitrilor delegați (care și-au confecționat chiar și ecusoane), procesele verbale ale ședințelor de analiză. Competiția a ajuns în momentul de față în faza „sferturilor" urmînd ca între 25.III—25.IV.1970 să se dispute turneul final.

O inițiativă interesantă ni s-a părut amenajarea sălii de club, locul unde elevii au posibilitatea să desfășoare întreceri la tenis de masă și șah. Profesorul de matematică, E. Onofraș, a organizat aici secția de șah, invitînd săptămînal pentru a le destăinui elevilor din tainele acestui sport, pe maeștrii sportului C. Radovici și P. Diaconescu.

Secția de turism a liceului în colaborare cu comitetul orășenesc U.T.C. a organizat în primele zile ale vacanței o excursie în împrejurimile orașului, unde a fost programată o mare competiție de schi și patinaj viteză.

O frumoasă activitate, legată, firește, de calendarul sportiv al școlii o desfășoară prof. Mircea Dumitrescu, care a reușit — un lucru rar întîlnit — să organizeze un adevărat campionat de volei interclase, la fete. Vitrina cu trofee sportive și panourile de afișaj la zi ne dezvăluie încă o latură a frumoaselor îndeletniciri ale elevilor liceului din Ploiești.

Spațiul nu ne îngăduie decît să mai amintim că la acest liceu învață numeroși elevi fruntași — componentele echipei de tetratlon și pentatlon școlar, campioană națională și care a reprezentat pentru prima oară țara la pentatlonul internațional din Polonia și R. D. Germană, Veronica Anghel, campioană la 100 m plat, Liana Ghițescu, campioană la înălțime, Daniela Dumitrescu, campioană la aruncarea mingii de oină și mulți alții.

Am amintit toate cele de mai sus, întrucît considerăm că începutul, așa cum a fost făcut aici, constituie o pildă și, în același timp, lasă deja să se întrevadă bilanțuri spectaculoase.

Gheorghe DINU

Încercări-transformări

RUGBY-REALIST, CADRU-REAL

Așadar, noul a fost lansat. După ce, supus „probelor" de pe pistele de încercare neo-zeelandeze, a fost declarat corespunzător, fătă-l trecut în „serie" în toate „halele" din Anglia, Australia, Franța, Republica Sud-Africană și, bineînțeles, Noua Zeelandă, proprietara „patentului". Trecerea rapidă la noul rugby, rugbyul — realist (căci despre el era vorba) constituie cea mai bună dovadă a valabilității lui. Iată de ce, acum cînd îl cunoaștem, sîntem datori să-l adoptăm și noi, pentru a putea rezista ritmului din arena marilor performanțe, sau, mai real, pentru a fi primiți în continuare în această cursă a marilor valori. Altfel... Azurii prin exemplul lor o pot confirma. Le-a fost suficient să piardă o dată „plasa" plutonului și tată-i acum, fără să-și găsească „pasul", mulțumindu-se să întîlnească în cel mai important meci al lor un „B" al Franței ce le administrează de fiecare dată o „porție" consistentă.

Cunoscînd, deci, adevărata față a rugbyului actual, să-i creăm cadrul unei dezvoltări rapide. Iar o primă latură a acestui cadru o putem trasa NOI, în primul rînd, NOI, antrenori și jucători, cei ce concepem și producem jocul. A sosit momentul să lăsăm mansoanele la cabină, pentru a folosi mai mult mîinile în acest joc al tuturor membrelor, după cum a sosit momentul ca departajările dintre NOI echipe, dintre NOI jucători, dintre NOI antrenori să se facă după principiul celui ce joacă mai mult și nu al celui ce greșește mai puțin. Vom obține astfel o rezultantă care va însemna spectaculozitate, cuprinzătoare sigură a acestui mult prea mult așteptat rezultat. Școala jocului, cu toate cerințele ei, dar pornind în principal de la o pregătire fizică ireproșabilă, trecînd prin laboratoarele ce creează o tehnică desăvîrșită și sfîrșind printr-o disciplină tactică și de joc, va crea cu siguranță mult dorita pepinieră de jucători valoroși, după cum tot ea va elimina inutilii jocului, frînarii jocului.

Pe lîngă NOI, jucători și antrenori, VOI arbitrii sînteți cei ce puteți trasa încă o latură a cadrului în care se va dezvolta noul rugby. VOI, prin rolul vostru de conducători ai jocului pe o traiectorie cît mai puțin frîntă, cît mai puțin întreruptă de fluierul care, de fapt, trebuie să supravegheze dirijînd, în nici un caz stopînd inutil. Evident, această mare calitate a jocului, continuitatea, va fi influențată în mare măsură de maniera de arbitraj. O punere de acord, organizată, ar fi binevenită.

Și pentru a da mai mult contur cadrului de existență a jocului modern, a rugbyului actual, trebuie să amintim această a treia latură a conducerii, îndrumării și controlului sportului în general și rugbyului în special. Aș ridica lîngă muncă, pasiune și dăruire la același loc ca importanță acest capitol al investițiilor în domeniul cunoașterii perfecte și la timp a marilor evenimente rugbystice. Socul creșterii valorice a rugbyului nostru înregistrat în perioada contactelor cu rugbyul britanic din anii 1955—56, punctat anual de o singură întîlnire importantă cu Franța, a creat o inerție ce ne-a susținut aproape de „marii" ovalului pînă acum. Așteptînd o participare di[illegible] în marea confruntare a v[illegible]r din cadrul „Turneului c[illegible]inci", sînt absolut necesare [illegible]ntacte la diferite nivele cu r[illegible]byul insular.

Dar pînă la realizarea acestora, pe cît de necesare pe atît de binevenite pot fi filmele marilor meciuri ale anului, cu toate avantajele oferite de film. În aceeași latură a cadrului s-ar mai adăuga o mai bună acțiune de popularizare și propagare a rugbyului, strîns legată de „clasica" problemă a programării jocurilor, ca să nu mai vorbim de marea dorință: Stadionul Tineretului să redevină fief al rugbyului bucureștean.

Și pentru un cadru complet, vom încheia cu cea de a patra latură, ce le include de fapt pe precedentele trei, aceea a spectatorilor, a iubitorilor sportului, a iubitorilor rugbyului. Spectatorii, acești prețioși susținători morali ai sportului prin aprecieri și adeziune, devin susținători materiali atunci cînd participarea lor la jocuri devine un real prilej de satisfacție.

Iată, deci, cum rugbyului-realist îi se poate crea un cadru real de dezvoltare pentru a fi mereu în pas cu viața, mereu în slujba vieții.

Paul CIOBANEL

Condiții excelente de întrecere la startul finalei campionatelor de viteză

TUȘNAD, 27 (**prin telefon de la trimisul nostru**).— Luni la prînz s-au încheiat toate pregătirile în vederea disputării finalei campionatelor republicane de patinaj viteză, găzduite pe inelul de gheață al lacului Ciucaș.

Ultima problemă rezolvată a fost aceea a reparării porțiunii de gheață de la una din turnante, unde din cauza unor crăpături apa lacului tindea să inunde la suprafață. Acum, însă, după toate măsurile luate de organizatori întreaga lungime a pistei se prezintă în condiții optime de concurs. La aceasta contribuie și timpul excelent. Mercurul termometrului se menține sub 0, cerul este senin, așa că totul anunță posibilități bune pentru obținerea de performanțe înalte. Așa cum ne asigură și arbitrul principal al campionatelor, tov. *Valeriu Marchievici*, de data aceasta nu vor lipsi nici materialele atît de necesare bunei desfășurări a întrecerilor: tabla de numărătoare a turelor, pistoale de start, razuri cu burete etc.

Finalele viteziștilor, care vor reuni la start pe cei mai buni specialiști din țară ai acestei discipline sportive, programează întreceri la categoriile de seniori, juniori și copii. În foile de concurs sînt înscrise peste 100 de nume, printre care și deținătorii titlurilor ediției trecute. Sînt reprezentate 9 cluburi și asociații sportive: *Constructorul București, Dinamo București, Agronomia Cluj, Agremontul București, Dinamo Brașov, C.S.M. Cluj, Învățămîntul Sibiu, Avîntul Miercurea Ciuc, Mureșul Tg. Mureș.* Patinatoarele se întrec pe distanțele clasice de 500 m, 1000 m, 1500 m, 3000 m; iar patinatorii vor da lupta pe 500 m, 1500 m, 5000 m și 10.000 m.

Primul start, mîine (n.r. azi) la ora 9,30. Așteptăm cu interes rezultatele patinatorilor noștri fruntași, dintre care mulți se prezintă în concurs după participarea la întreceri pe pistele de gheață de peste hotare, ceea ce le-a consolidat desigur pregătirea.

Tr. IOANIȚESCU

ODISEEA UNUI MARE IMPRUDENT

Tînărul mărșăluitor bucureștean Constantin Stan, în vîrstă de 19 ani (ceea ce explică multe), a căzut victimă, temporar, unei odioase tentative de corupere. Indivizi, ce par a fi „de meserie", au încercat să exploateze tinerețea sa, lipsa sa de experiență de viață, transpunîndu-l în mizerabila condiție de transfug. Din fericire, adevărurile vieții au biruit minciunile și tînărul sportiv a găsit curînd drumul, firesc, spre casă.

Considerăm că nici o relatare nu poate fi mai convingătoare decît propria sa mărturisire, făcută, după revenirea în țară, unui redactor al ziarului „Sportul".

Menționăm că tînărul Constantin Stan și-a reocupat locul de muncă la întreprinderea „Flacăra roșie" din București, unde lucrează ca frezor în talpă.

„În luna octombrie 1969 am fost în Elveția, împreună cu echipa de marș A.S.P.T.T. (din care fac parte), la un concurs internațional organizat de Societatea atletică din Lugano. După încheierea probelor, unul dintre atleții clubului „Eintracht" din Frankfurt pe Main (care a participat și el), a intrat în vorbă cu mine. Discuția am purtat-o mai mult prin semne sau cu ajutorul dicționarului, eu neștiind limba germană. Străinul a început să-mi descrie imensele avantaje pe care chipurile le-aș avea dacă aș accepta să rămîn la clubul său din R.F.G. Serviciu de cel puțin 1000 de mărci pe lună, casă și masă gratuite și cîte și mai cîte...

Față de promisiunile lui Schuster (așa-l cheamă) m-am lăsat ademenit să părăsesc delegația cu care venisem, mînat și de unele neînțelegeri familiale.

Am urmat sfaturile lui Schuster, călătorind clandestin cu trenul (ascuns sub banca compartimentului) pînă la prima stație din R.F.G. unde, conform înțelegerii, mă aștepta Schuster cu mașina unui prieten al său. M-au dus la Frankfurt unde „fericirea" promisă a durat doar două zile. Atît am fost găzduit, într-o cameră cu alt sportiv, după care mi s-a spus că trebuie să mă mut, căutîndu-mi cameră cu chirie. Timp de trei săptămîni am stat fără serviciu, întreținîndu-mă din micile și umilitoarele împrumuturi de la Schuster. (Menționez că el însuși, originar din R.D.G., și-a părăsit țara, fugind în Suedia și apoi în R.F.G.).

Abia prin intermediul antrenorului clubului din Frankfurt pe Main am găsit de lucru ca electromecanic la firma A.E.G. Eram plătit cu 4 mărci pe oră, reținîndumi-se însă din salariu 30% pentru impozit și asigurări sociale. N-am stat aci decît cinci săptămîni. De fapt, nu neîndeplinirea promisiunilor m-a decepționat și nici cîștigul puțin, nesatisfăcător, m-a decis să plec.

Primele două-trei zile mi-au fost suficiente pentru a-mi da seama de marea greșeală pe care am făcut-o. Făgăduielile lui Schuster au fost minciuni, determinate fără îndoială de intenția de a mă corupe. Nu puteam dormi nopțile, rătăceam pe străzi și mă simțeam foarte însingurat. Am hotărît să lucrez numai pentru a strînge banii necesari întoarcerii acasă. Toate încercările lui Schuster de a mă convinge să nu mă întorc au fost zadarnice. Banii de tren nu mi-au ajuns decît pentru biletul pînă la graniță. N-am să uit niciodată bunătatea vameșului român care mi-a împrumutat — fără să-mi ceară măcar adresa — banii necesari ca să ajung la București, unde mă așteptau părinții, soția mea cu copilul care încă nu împlinise un an. Acum sînt din nou acasă și pot să spun că nicăieri pe lume nu-i mai bine".

MEDITAȚII LIMBI STRĂINE

Cooperativa „DESERVIREA" București organizează la sediul cooperativei și al întreprinderilor și instituțiilor meditații pentru învățarea limbilor străine de largă circulație.

Grupele funcționează în cicluri de 6 luni, diferențiat pentru începători și avansați.

Cooperativa garantează calitatea predărilor, meditațiile fiind susținute de profesori cu înaltă calificare profesională și îndelungată experiență.

Informații și înscrieri zilnic între orele 10—17,30, în str. Filiti nr. 10, telefon: 13.54.69.

ÎNTOTDEAUNA PE FAZĂ!

MEREU
IN MIJLOCUL
ACTIUNII,
CU
UN TELEVIZOR
miraj.

RECOM.

URMARIȚI PE MICUL ECRAN
DE LA 13 FEBRUARIE TRANSMISIILE
TELEVIZATE ALE MECIURILOR
DIN CADRUL CAMPIONATULUI MONDIAL
DE HOCHEI PE GHEAȚA

CALITAȚILE TELEVIZORULUI „MIRAJ"
VĂ ASIGURĂ O VIZIONARE IN CONDIȚII
EXCEPȚIONALE

PREȚUL: 4.335 LEI.
SE POATE CUMPĂRA ȘI CU PLATA
IN 12—18 RATE LUNARE, cu un acont
de la 650—867 lei.

(3437)

Politehnica Galați: numeroase partide amicale

Studenții gălățeni și-au reluat pregătirile în ziua de 14 ianuarie, efectuînd zilnic cîte două antrenamente (unul în sală și altul în aer liber). Antrenorul P. Rădulescu a prevăzut ca pînă la 25 februarie antrenamentele să aibă loc la Galați și la Tecuci. Primul meci amical va avea loc la 1 februarie, în compania divizionarei A Petrolul Ploiești.

De la 25 februarie studenții gălățeni vor merge la Băile Herculane, urmînd să susțină pînă la reluarea campionatului alte 10 partide amicale.

NU RESEMNARE, CI PREGĂTIRE INTENSĂ LA ȘTIINȚA BACĂU

După cum a rezultat din discuțiile purtate la ședința de analiză a clubului Știința, studenții băcăuani nu sînt de loc resemnați cu situația pe care o au în clasamentul categoriei B, seria I. După ce s-au arătat cauzele care au determinat evolutia necorespunzătoare din tur (unele abateri la o parte din jucători, insuficienta pregătire moral-volitivă și tehnică a echipei), s-a trecut la elaborarea și punerea în practică a unui plan de măsuri.

Programul de pregătire a început încă de la 5 ianuarie (o dată cu sfîrșitul vacanței universitare). În perioada 13 ianuarie—13 februarie, pentru pregătirea fizică generală, programul prevede 6 antrenamente săptămînale (2 la sală și 4 în aer liber) — ultimele avînd loc în pitorescul parc „Gheraești", din apropierea orașului.

Începînd de la 29 ianuarie se va trece la jocuri de verificare, în compania unor formații divizionare ca Dinamo Bacău, Politehnica Iași, Oțelul Galați, Letea Bacău ș.a. În total, vor avea loc, pînă la reluarea campionatului, 10 asemenea meciuri.

Cu excepția portarului Enăchescu, care a cerut transferul, lotul de jucători rămîne același.

Conducerea tehnică a echipei a fost completată — alături de antrenorul C. Costinescu fiind adus profesorul Ion Rus, președintele colegiului de antrenori din Bacău.

GH. DALBAN, coresp.

PROGRESUL — TEHNOMETAL 3-2 (1-1)

Ieri, pe stadionul din str. Dr. Staicovici, Progresul București a dispus de Tehnometal cu 3—2 (1—1), prin golurile marcate de Neacșu și Șoangher (2). În cursul meciului, antrenorul V. Stănculescu a rulat întregul lot.

PAVEL PEANĂ, coresp.

NU EXISTĂ RELACHE...

— PREOCUPĂRI MULTILATERALE ALE FEDERAȚIEI ROMÂNE DE FOTBAL —

Cine își închipuie că în această perioadă — cînd trei loturi reprezentative se află peste hotare, iar echipe de club le-au urmat sau sînt pe cale să le urmeze în turnee pregătitoare — F.R.F. își permite o etapă de relache, se înșeală profund. Nebănuite și îmbucurătoare probe care pledează pentru existența unei activități multilaterale, vizînd secioare de real interes, ne-a oferit ieri ION BALAȘ, vicepreședinte al F.R.F., care ne-a împărtășit preocupări, probleme la zi, inițiative și soluții noi la probleme mai vechi ale federației. Iată o fugară trecere în revistă a principalelor noutăți oferite de vicepreședintele F.R.F.:

● În viitorul imediat, antrenorii federali vor întreprinde un control profesional la toate cele 16 divizionare A. Ce indici vor fi verificați? Nu-i „divulgăm", din motive lesne de înțeles...

● Un nou val de transferări, solicitate fără temeiuri legale (a se citi: fără dezlegări).

● Am aflat că federația va scoate în viitorul apropiat (la Editura C.N.E.F.S.) două lucrări de reală utilitate: **„Regulamentul de funcționare a secțiilor de fotbal"** (în care sînt definitiv stabilite raporturile juridice între factorii care activează în fotbal) și **„Îndrumătorul metodic pentru instruirea copiilor și juniorilor"** (lucrare de mult așteptată, instruirea copiilor desfășurîndu-se la ora actuală după criterii mai mult sau mai puțin empirice).

● Tot în curs de apariție se află și o carte medicală cu profil fotbalistic: „Practica medico-sportivă în fotbal" — autori dr. D. Tomescu și dr. N. Stănescu.

● CAMPIONATUL DE TINERET-REZERVE VA CONSTITUI OBIECTUL UNEI ANALIZE „SUB LUPĂ", în februarie, într-o plenară a comitetului federal. **Tot atunci se va analiza turul campionatului diviziei A și activitatea fotbalistică de masă.**

● SE ANUNȚĂ, de asemenea, O INTERESANTĂ ȘEDINȚĂ DE ANALIZĂ CU ARBITRII DIVIZIONARI, ÎN URMA CĂREIA VOR AVEA LOC „MIȘCĂRI DE TRUPE" (de la „B" la „A" și invers), CA EFECT AL ARBITRAJELOR PRESTATE ÎN TOAMNA.

● Se vor reorganiza, „pe ici, pe colo, prin părțile esențiale", diverse comisii și colegii (colegiul de antrenori, comisia de propagandă, colegiul de arbitri etc.) cu activități inegale...

● Se va stabili exact plafonul (circa 4—5 milioane) subvențiilor pe care F.R.F. le va acorda centrelor de copii și juniori.

● VA APARE UN REGULAMENT (stipulînd aspecte noi) DE CALIFICARE, AVANSARE, CLASIFICARE A ANTRENORILOR.

Ce părere aveți? Nu-i așa că la F.R.F. nu este relache?

M. P.

F.C. ARGEȘ — SELECȚIONATA GHANEI 2-2 (1-2)

În continuarea turneului pe care îl întreprinde în Ghana, echipa F. C. Argeș a întîlnit, pe stadionul central din Accra, în prezența a 30 000 de spectatori, selecționata țării gazdă, cîștigătoarea celei de-a doua ediții a „Cupei Africii". După un joc viu disputat, însoțit în ultimele 15 minute de o ploaie ecuatorială, meciul s-a terminat cu un rezultat de egalitate: 2—2 (1—2). Golurile au fost marcate de Owusu (min. 3 și 17) pentru Ghana, și Jercan (min. 25) și Radu (min. 76) pentru F. C. Argeș.

Următoarea partidă a fotbaliștilor piteșteni este programată pentru joi, la Kumasi.

JUNIORII ROMÂNI AU PLECAT LA VIAREGGIO

Fază de atac la un antrenament al juniorilor

Ieri s-a deplasat în Italia, pe calea aerului, lotul juniorilor români care va lua parte la turneul internațional de la Viareggio.

După cum se știe, juniorii români au mai fost, de-a lungul anilor, invitați (de cinci ori) la acest turneu dar, de fiecare dată, cariera lor în competiție a fost efemeră, încheindu-se, invariabil, după primul tur.

O curiozitate: la actualul turneu, echipa juniorilor români, care va juca sub numele de Steaua, va întîlni formația care a eliminat-o pînă acum de trei ori, pe Internazionale Milano.

Adăugînd faptul că la acest turneu participă, de regulă, autentice echipe de tineret, sarcina juniorilor noștri apare, și de data aceasta, extrem de dificilă sub raportul calificării în turul II.

„Oricum — ne spunea antrenorul lotului, Gheorghe Ola — **dubla întîlnire cu cadeții lui Inter va însemna un test util pentru reprezentativa română de juniori, a cărei alcătuire se definitivează, cu acest prilej, în vederea dificilelor jocuri din preliminariile turneului U.E.F.A. Orice rezultat ar obține la Viareggio, juniorii români se vor întoarce de la acest turneu cu un plus de experiență, și acesta este principalul aspect care ne interesează".**

Iată lotul care a făcut deplasarea: **Purcaru** (Metalul Tr. Severin), **Franc** (Victoria Carei), **Dobrău** (Dinamo București), **Sătmăreanu** (Crișul), **Deheleanu** (Steaua), **Hajnal** (A.S. Armata Tg. Mureș), **Sameș** (Steaua), **Sandu Gabriel** (Metalul București), **Vișan** (C.F.R. Cluj), **Boloni** (Chimica Tîrnăveni), **Vlad** (Steaua), **Helvei** (Victoria Carei), **Ghergheli** (Unirea Cristur), **Năstase** (Progresul), **Atodiresei** (U.T.A.) și **Gligorie** (Steaua).

LOTO — PRONOSPORT

O NOUĂ FORMULĂ LA TRAGERILE LOTO OBIȘNUITE

De vineri 6 februarie 1970, la tragerile LOTO obișnuite se aplică — săptămînal — o nouă formulă tehnică, care oferă participanților mari avantaje.

Participarea se face ca și în prezent, o variantă simplă fiind formată din 3 numere diferite din 90, iar taxa de participare fiind de 2 lei pentru extragerea I și de 5 lei pentru extragerile I și a II-a.

Participantul care joacă la ambele extrageri are dreptul de premiere, fie la extragerea I de 9 numere, fie la extragerea a II-a de 7 numere, fie la ambele extrageri care totalizează 16 numere extrase (adică cu 2 numere din extragerea I plus 1 număr din extragerea a II-a, sau 1 număr din extragerea I plus 2 numere din extragerea a II-a).

Începînd tot cu această tragere se atribuie săptămînal în număr NELIMITAT: autoturisme DACIA 1 100, MOSKVICI 408, SKODA 1 000 MB la alegerea participantului, excursii peste hotare și numeroase premii în bani.

● Astăzi și mîine sînt ULTIMELE ZILE în care vă mai puteți procura biletele pentru tragerea LOTO de vineri 30 ianuarie 1970. Procurați-vă din vreme biletele.

● Tragerea Pronoexpres de astăzi va avea loc la București în sala Clubului Finanțe Bănci din strada Doamnei nr. 2 cu începere de la ora 19. Tragerea va fi radiodifuzată după care va urma un film artistic. Intrarea liberă.

PREMIILE CONCURSULUI PRONOSPORT Nr. 4 DIN 25 IANUARIE 1970

CATEGORIA I (13 rezultate): 5,4 variante a 16.671 lei; CATEGORIA a II-a (12 rezultate): 148,6 variante a 727 lei; CATEGORIA a III-a (11 rezultate): 1.378,4 variante a 118 lei.

CUPON DE CONCURS

Numele și prenumele: . . . . . .

. . . . . .

Adresa: . . . . . .

. . . . . .

1. CE ECHIPE VOR OBȚINE CALIFICAREA PENTRU SFERTURILE DE FINALĂ (reamintim: din fiecare grupă se califică primele DOUA CLASATE)?

GRUPA A . . . . . .

GRUPA B . . . . . .

GRUPA C . . . . . .

GRUPA D . . . . . .

2. CE ECHIPA VA CIȘTIGA CAMPIONATUL MONDIAL?

. . . . . .

Programul returului campionatului diviziei C — seria a III-a, ediția 1969-1970

ETAPA A XVI-a, 15 MARTIE 1970

Celuloza Călărași-Mașini unelte București
Delta Tulcea-Laromet București
Unirea Mînăstirea-I.M.U. Medgidia
Petrolul Videle-I.T. Constanța
Electrica Constanța-Olimpia Giurgiu
Cimentul Medgidia-I.C.A.B. Arcuda
Tehnometal București-S.N. Oltenița
Voința București-Marina Mangalia

ETAPA A XVII-a, 22 MARTIE

Marina—Cimentul
Mașini unelte—Electrica
I.C.A.B.—Delta
Laromet—Celuloza
S.N.O.—Petrolul
I.M.U.M.—Voința
Olimpia—Unirea
I.T.C.—Tehnometal

ETAPA A XVIII-a, 29 MARTIE

Electrica—Delta
Tehnometal—I.M.U.M.
Olimpia—Mașini unelte
Unirea—Marina
Voința—I.T.C.
Celuloza—S.N.O.
Petrolul—I.C.A.B.
Cimentul—Laromet

ETAPA A XIX-a, 5 APRILIE

Petrolul—Marina
Cimentul—Olimpia
Voința—Tehnometal
S.N.O.—I.M.U.M.
Laromet—Mașini unelte
I.C.A.B.—Electrica
I.T.C.—Unirea
Delta—Celuloza

ETAPA A XX-a, 12 APRILIE

Unirea—Voința
Electrica—Celuloza
Laromet—Petrolul
Marina—Tehnometal
I.M.U.M.—Delta
Olimpia—I.T.C.
Mașini unelte—Cimentul
I.C.A.B.—S.N.O.

ETAPA A XXI-a, 19 APRILIE

Tehnometal—Delta
Olimpia—Petrolul
I.T.C.—Cimentul
Voința—I.C.A.B.
Celuloza—Unirea
S.N.O.—Laromet
Marina—Electrica
I.M.U.M.—Mașini unelte

ETAPA A XXII-a, 26 APRILIE

Cimentul—S.N.O.
Delta—Voința
Electrica—I.M.U.M.
Mașini unelte—Marina
Petrolul—Tehnometal
Celuloza—I.T.C.
Laromet—Olimpia
Unirea—I.C.A.B.

ETAPA A XXIII-a, 3 MAI

Electrica—I.T.C.
Marina—Olimpia
Tehnometal—Laromet
I.C.A.B.—Celuloza
Cimentul—I.M.U.M.
Unirea—S.N.O.
Mașini unelte-Voința
Delta—Petrolul

ETAPA A XXIV-a, 10 MAI

I.C.A.B.—Laromet
I.T.C.—Mașini unelte
Celuloza—Cimentul
Voința—Petrolul
S.N.O.—Electrica
Olimpia—Delta
I.M.U.M.—Marina
Tehnometal—Unirea

ETAPA A XXV-a, 17 MAI

S.N.O.—Olimpia
Celuloza—Marina
Laromet—I.M.U.M.
Cimentul—Tehnometal
Delta—I.T.C.
Mașini unelte—I.C.A.B.
Petrolul—Unirea
Electrica—Voința

ETAPA A XXVI-a, 24 MAI

I.M.U.M.—Celuloza
Petrolul—Mașini unelte
Voința—Cimentul
Marina—Laromet
I.C.A.B.—Olimpia
Tehnometal—Electrica
I.T.C.—S.N.O.
Unirea—Delta

ETAPA A XXVII-a, 31 MAI

Delta—Cimentul
I.M.U.M.—Petrolul
Tehnometal—Mașini unelte
Unirea—Electrica
Voința—Laromet
I.T.C.—I.C.A.B.
Olimpia—Celuloza
S.N.O.—Marina

ETAPA A XXVIII-a, 7 IUNIE

Laromet—I.T.C.
Marina—Delta
I.C.A.B.—I.M.U.M.
Mașini unelte—S.N.O.
Cimentul—Unirea
Olimpia—Tehnometal
Electrica—Petrolul
Celuloza—Voința

ETAPA A XXIX-a, 14 IUNIE

Unirea—Mașini unelte
Petrolul—Cimentul
Electrica—Laromet
Marina—I.C.A.B.
Tehnometal—Celuloza
I.M.U.M.—I.T.C.
Voința—Olimpia
Delta—S.N.O.

ETAPA A XXX-a, 21 IUNIE

Olimpia—I.M.U.M.
S.N.O.—Voința
I.T.C.—Marina
Laromet—Unirea
Cimentul—Electrica
Celuloza—Petrolul
Mașini unelte—Delta
I.C.A.B.—Tehnometal.

ZBUCIUMATA ISTORIE A «ZEIȚEI»

24 DE ANI, DE LA PROIECTE LA ÎMPLINIRI

● 21 mai 1904 — „piatră de hotar" ● Prima competiție internațională oficială: turneul olimpic din 1908 ● Congresul de la Anvers și candidatura lui Jules Rimet ● La J.O. de la Paris — primul contact între fotbalul european și cel sud-american ● Andrade, Petrone, Scarone cuceresc publicul parizian

Au trecut, iată, 40 de ani de cînd, în îndepărtata Americă de Sud, la Montevideo, s-a desfășurat primul campionat de fotbal al lumii!

Ce minunată poveste au scris în tot acest timp eroii, mai mari sau mai mici, ai celor opt ediții. Dar, înainte de a o vă relata, într-un SERIAL de 8 episoade, ni se pare util și interesant să reamintim cîte ceva din preistoria campionatului mondial, cunoscută nouă din presa vremii. Și anume: CÎND și CUM s-a născut o întrecere de o asemenea anvergură? CINE au fost deschizătorii de drumuri, CUI să-i aducem prinosul nostru de recunoștință pentru opera fără de care fotbalul n-ar fi devenit poate „sportul rege", cucerind pașnic, încetul cu încetul, întregul mapamond sportiv.

Simbătă 21 mai 1904. O zi obișnuită de primăvară, dar pentru istoria fotbalului piatră de hotar. La Paris, în str. Saint-Honoré nr. 229, la sediul „Uniunii societăților franceze a sporturilor atletice", se creează Federația internațională de fotbal. Erau prezenți, ca membri fondatori, un belgian, un spaniol, un danez, un german, un olandez, un elvețian, un suedez și un francez. Președinte a fost ales francezul Robert Guerin, iar vicepreședinți, olandezul Hirschmann și elvețianul Schneider.

Anglia, unde se juca fotbal de multă vreme („Football Association" fusese constituită în 1863) s-a eschivat de la importantul eveniment, intrînd în rîndurile F.I.F.A.-ei, de altfel fără mare convingere, cu o întîrziere de un an și jumătate, mai precis la 10 decembrie 1905.

Între altele, statutul tînărului for internațional stipula că „el singur are dreptul să organizeze o competiție mondială de fotbal". Cei opt au elaborat, de urgență, un regulament, dar au aminat pentru mai tîrziu execuția unei idei atît de grandioase. Oricum, zarurile fuseseră aruncate. Prima competiție internațională cu caracter oficial va fi organizată în anul 1908, la Londra, cu prilejul celei de a IV-a ediții a Jocurilor Olimpice moderne. La turneu au participat doar cinci echipe reprezentative: cele ale Angliei, Danemarcei, Olandei, Suediei și Franței, care se vor clasa în această ordine.

Anglia termină în frunte și la cel de-al doilea turneu olimpic desfășurat patru ani mai tîrziu, la Stockholm, într-o companie ceva mai selectă și mai numeroasă: 11 țări participante, toate din Europa.

Din cauza primului război mondial, următoarele jocuri olimpice au avut loc după opt ani, în 1920, la Anvers. La turneul de fotbal au participat 14 echipe. În finala Belgia — Cehoslovacia, ultima formație s-a retras de pe teren, la scorul de 2—0, în min. 43, în urma unor incidente violente, care au dus la invadarea spațiului de joc de către public și... jandarmi. O atmosferă prea propice n-a domnit nici în timpul Congresului F.I.F.A. care a avut loc, de asemenea, la Anvers. F.I.F.A. număra acum 16 ani de existență și controla 24 de asociații naționale. Războiul făcuse să se nască în cadrul lor disensiuni. Chestiuni delicate provocaseră incidente și la precedentul congres, ținut în decembrie 1919, la Bruxelles, în cursul căruia se ajunsese să se vorbească chiar de o dizolvare. Tot atunci, asociațiile britanice, în frunte cu Anglia, au demisionat în bloc. Ele se vor reintegra F.I.F.A.-ei abia în 1924 pentru a demisiona, din nou, cinci ani mai tîrziu.

Și totuși (în pofida disensiunilor de ordin politic, survenite între reprezentanții țărilor aliate și cei ai Germaniei și Austro-Ungariei) congresul de la Anvers a evocat din nou proiectul unei vaste competiții mondiale. Cei mai înflăcărați promotori erau Jules Rimet și Henri Delaunay, președintele și, respectiv, secretarul general al Federației franceze de fotbal.

Congresul de la Anvers a decis să pună candidatura lui Jules Rimet pentru funcția de președinte al F.I.F.A., ca succesor al englezului Woolfall, decedat în 1918 după ce prezidase acest organism internațional din anul 1906. Se hotărîse să se voteze prin corespondență, astfel, că, la 1 martie 1921, Jules Rimet a fost ales președinte al F.I.F.A.-ei în mod oficial.

Principiile „Cupei mondiale" fuseseră adoptate la 31 august 1920 la Anvers, dar toate problemele pe care le ridica organizarea unei asemenea competiții — în special cele financiare — erau departe de a fi fost rezolvate.

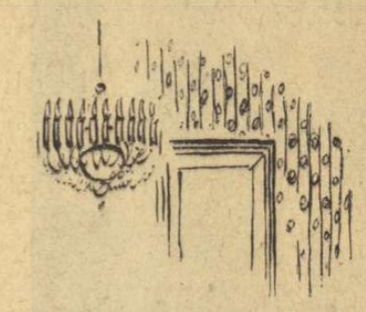

Patru ani mai tîrziu, cu ocazia J.O. din 1924, organizate la Paris, proiectul pare să fie, în sfîrșit, adoptat. Acest al patrulea turneu olimpic de fotbal a constituit un eveniment senzațional, el reunind 22 de participanți și marcînd, totodată, prima luare de contact între fotbalul european și cel american. Printre formațiile angajate figurau echipele Statelor Unite și Uruguayului. Acest fotbal uruguayan a fost marea revelație și învingătorul probei. În 15 zile, virtuozii Andrade, Petrone, Scarone, Romano, Castro, au cucerit marele public parizian, întrecînd, rînd pe rînd — și cu ce eleganță! — Iugoslavia cu 7—0, Statele Unite cu 3—0, Franța cu 5—1, Olanda cu 2—1, și, în finală, Elveția cu 3—0!

Marele succes de popularitate, sportiv și financiar, al acestui turneu olimpic a suscitat asemenea ecouri în întreaga lume sportivă, a constituit o asemenea remarcabilă mărturie a universalității fotbalului, încît ideea unei „Cupe mondiale" părea să iasă din domeniul utopiei.

La Congresul din 1926, Jules Rimet propune Comitetului executiv al F.I.F.A. crearea unei comisii însărcinate să studieze un regulament complet al întrecerii. Comisia, reunită la Zürich în februarie 1927, susține ideea unei competiții internaționale deschisă echipelor reprezentative ale diferitelor țări, fără să se țină seama de statutul particular al jucătorilor, profesioniști, amatori, sau de altă natură. Țările care recunoscuseră profesionismul și care în consecință nu puteau să participe la turneul olimpic (unde nu puteau să prezinte cea mai bună echipă) au fost printre cele mai calde susținătoare ale acestei idei. Ne referim, printre altele, la Austria, Ungaria și Cehoslovacia. Proiectul a fost primit cu entuziasm și adoptat (cu 25 de voturi contra 5), după doi ani, la Congresul de la Amsterdam. Prima comisie de organizare a Cupei Mondiale era formată. Ea se compunea din trei membri: francezul Delaunay, germanul Linnemann și austriacul Hugo Meisl, părintele spiritual al faimosului „Wunderteam" care va face să se vorbească despre el, puțin mai tîrziu.

Dar cui să i se încredințeze organizarea primei ediții a Cupei Mondiale? Existau cinci candidate: Italia, Spania, Olanda, Suedia, și Uruguay. În sprijinul candidaturii sale, mica Republică Sud-Americană (numărînd abia două milioane de locuitori) a valorificat două argumente de greutate, mai întîi dublul său titlu de campioană olimpică (în 1924, la Paris, și 1928, la Amsterdam) și mai apoi faptul că ea sărbătorea în iunie 1930 centenarul independenței sale. „Campeonato del Mundo" intra deci în cadrul festivităților prevăzute pentru această ocazie.

(Va urma)

sportul în lume

Președintele L. I. H. G. și-a dat acordul

Echipa Bulgariei va juca în grupa B a campionatului mondial

J.F. Ahearne transmite urări de succes competiției

Redacția a luat ieri legătură telefonică cu dl. J. F. AHEARNE, aflat în convalescență la locuința sa de pe Piccadilly Street din Londra.

Urîndu-i o reluare cît mai grabnică a laborioasei activități pe care o desfășoară în această lume agitată a hocheiului, i-am cerut președintelui L.I.H.G. răspunsul la întrebarea privind participarea echipei Bulgariei pe locul vacant rămas în grupa B a campionatului mondial.

„Absolut de acord, a spus dl. Ahearne. **Bulgaria este o echipă tînără, de perspectivă, reprezentînd o țară care face eforturi lăudabile pentru lărgirea geografiei sportului nostru. Nu mă îndoiesc că jucătorii ei se vor strădui să corespundă integral onoarei care li se face".**

Am aflat, în continuare, că Liga Internațională de Hochei pe Gheață nu a ajuns încă la un acord cu „Eurovision" în privința clauzelor financiare pentru transmiterea de la Galați și București — în direct — a unor jocuri din grupele B și C ale campionatului. Societatea nu a răspuns la o scrisoare transmisă de L.I.H.G. Probabil, însă, că se va ajunge la o înțelegere.

Președintele și-a exprimat regretul că, din motive de sănătate, nu va putea fi prezent la București în timpul întrecerilor, dar intenționează să viziteze România anul acesta, în vară.

În încheiere, dl. Ahearne a transmis succes deplin turneelor din grupele B și C, pe care le socotește deosebit de importante pentru destinul hocheiului, și mari performanțe reprezentanților României.

REP.

Aspect dintr-un meci Canada — R.F.G.

Echipa R. F. a Germaniei vizează locul I la București

Cine a fost o dată în „A", nu joacă cu plăcere în „B"... Deși reprezentativei de hochei a R.F. a Germaniei grupa A, în care a participat de multe ori, i-a sortit totdeauna un loc codaș și amintiri nu tocmai vesele. Acum, ne încercăm din nou șansele în categoria secundă.

Firește, hocheiștii vest-germani se vor strădui să cucerească primul loc la București! Dar, obiectivul propus nu se poate realiza tocmai ușor, pentru că în capitala României prima favorită este, indiscutabil, echipa S.U.A., care a refuzat grupa formațiilor de elită, preferind să vină în „B". **„Mai bine fruntaș la sat, decît codaș la oraș"** — sună o zicală nu lipsită de înțelepciune. Apoi, grupa B poate fi o excelentă trambulină de lansare. Omogenitatea și spiritul de echipă se pot forma mai bine într-o companie mai echilibrată decît în fața unor formații extrem de puternice, unde principalul și (poate) unicul scop al hocheiștilor de peste ocean ar fi fost evitarea înfrîngerilor la scoruri astronomice.

Iată-ne, deci, în aceeași grupă cu S.U.A., România, Elveția, Norvegia, ca să nu amintesc decît echipele cele mai puternice. Va fi — după părerea mea — o luptă extrem de dură, agitată și interesantă, în care fiecare joc trebuie abordat cu maximum de seriozitate. Gazdele, de pildă, pot furniza o mare surpriză, ca și formațiile Elveției sau Norvegiei.

Pregătirile echipei R.F. a Germaniei au început încă din septembrie 1969, în cadrul campionatului național. 12 echipe își dispută întîietatea, urmînd ca la sfîrșitul acestei luni și la începutul lunii februarie să aibă loc turneul final, la care vor participa 8 formații. Bineînțeles, toți jucătorii din lot fac parte din prima ligă.

Echipa reprezentativă a susținut în acest sezon numeroase jocuri, dintre care unele le-a încheiat cu rezultate remarcabile: 6—4 și 3—6 cu Finlanda, 2—1 și 6—6 cu Elveția, 7—0 și 4—4 cu Iugoslavia. Antrenorul reprezentativei este fostul internațional Ernst Trautwein, care are sub îndrumare 27 de jucători. El urmează să stabilească pînă la 1 februarie pe cei 19 care vor pleca la București. Trautwein a menținut în lot pe Leonhard Waith (de 120 ori selecționat în prima echipă) și pe Ernst Kopf (de 100 ori internațional), care se remarcă prin tăria loviturilor, și a promovat, printre alții, pe tînărul Künnahackl (19 ani), un talent cu mari perspective. Majoritatea jucătorilor din lot aparțin echipei campioane E.V. Füssen (8) și formației E.V. Landshut (6). După terminarea campionatului, între 10 și 19 februarie, lotul va pleca într-un cantonament în Elveția, la Davos.

Arthur UNSER
redactor la S.I.D.

SĂRITORII CEHOSLOVACI ÎNVINGĂTORI ÎN „MARELE PREMIU AL NAȚIUNILOR"

Competiția internațională de sărituri cu schiurile dotată cu „Marele premiu al Națiunilor" a programat cel de-al treilea și ultimul său concurs pe trambulina de la Cortina d'Ampezzo (celelalte două manșe s-au disputat la Chamonix și Saint Moritz). Victoria i-a revenit cunoscutului campion cehoslovac Jiri Raska. El a totalizat 234 p (81 și 82 m), fiind urmat de compatrioții săi Hoehnl — 229,4 p și Rydval — 228,2 p. În clasamentul pe națiuni primul loc i-a revenit Cehoslovaciei cu 9 951 p, urmată de Iugoslavia — 1 786,3 p, Italia — 1 764,2 p și Franța — 1 707,2 p.

BASCHETBALIȘTII IUGOSLAVI — LOCUL I LA BAMBERG

Turneul masculin de baschet de la Bamberg a fost cîștigat de Iugoslavia, care a învins în meciul decisiv cu 82—77 (43—39) selecționata R.F. a Germaniei. În partida pentru locurile 3—4, formația Austriei a dispus cu 73—55 (38—30) de selecționata secundă a R.F. a Germaniei.

Post — din nou campion european

Disputat pe velodromul acoperit din Anvers, campionatul european profesionist de semifond cu antrenament mecanic s-a încheiat cu victoria olandezului Peter Post, care și-a apărat cu succes titlul cucerit anul trecut. El a parcurs într-o oră 62,690 km, fiind urmat în clasament de cicliștii belgieni Verschueren și Deloof. Daler (Cehoslovacia) a ocupat locul șase, iar Mogens Frey (Danemarca) locul nouă.

CONCURSUL DE SCHI DE LA SPINDLERUV MLYN

PRAGA, 27 *(Agerpres)*. — Proba masculină de slalom special din cadrul concursului internațional de schi de la Spindleruv Mlyn (Cehoslovacia) a fost cîștigată de sportivul cehoslovac Miloslav Sohor, cronometrat în cele două manșe cu timpul total de 93,96. Pe locurile următoare s-au clasat austriacul Flekl — 94,33 și bulgarul Stoikov — 96,73. Schiorul român Alexandru Bogdan a ocupat locul 7 cu 101,64.

Proba similară feminină i-a revenit sportivei austriece Ingrid Neubauer în 100,44, urmată de cehoslovaca Darina Matousova — 102,44.

„Urtain" are proiecte ambițioase

Antrenorul de box Renzo Casadei, care-l pregătește pe „greul" spaniol Jose Manuel Ibar „Urtain", a declarat ziariștilor că în caz că elevul său îl va învinge pe vest-germanul Peter Weiland și va cuceri centura continentală îi va depune candidatura la titlul mondial. Casadei a arătat că „Urtain" este capabil să-l înfrunte oricînd, la Madrid sau la New York, pe Joe Frazier, actualul campion al lumii. „Urtain" este neînvins în carieră (25 de meciuri cîștigate înainte de limită).

MOSPANOV — 2,15 M

MOSCOVA, 27 *(Agerpres)*. — Cu prilejul unui concurs atletic de sală disputat la Moscova, sportivul sovietic Serghei Mospanov a stabilit cea mai bună performanță europeană a sezonului pe teren acoperit în proba de săritură în înălțime cu 2,15 m. Un rezultat bun a realizat și sprintera sovietică Olga Klein, cronometrată în proba de 400 m cu timpul de 57,0 (de asemenea, cea mai bună performanță europeană a sezonului). Alte rezultate: săritura cu prăjina: Maliutin — 5,00 m; săritura în lungime: Zubkov — 7,46 m; 100 m: Armanov — 10,6.

Acolo unde va fi Olimpiada albă '72

Organizatorii celei de a XI-a Olimpiade albe, prima care va avea loc într-o țară asiatică, au început cu rîvnă pregătirile pentru găzduirea celei mai mari sărbători a gheții și zăpezii. Lucrările progresează rapid în Sapporo, capitala insulei Hokkaido, cea mai nordică din arhipelagul japonez, acolo unde în zilele lui februarie '72 se va întîlni elita mondială a schiului și patinajului. Sînt în curs de execuție lucrările din cadrul a 14 șantiere de construcție din oraș și împrejurimile sale. O dată cu topirea zăpezii, așteptată pentru mijlocul lunii aprilie, aceste lucrări își vor accelera ritmul.

Sportivii vor lua startul în cele 35 de probe ale Jocurilor Olimpice de iarnă pe baze situate într-un perimetru apropiat de satul olimpic pe o rază de 10 km. Singura distanță mai mare va fi aceea ducînd la pîrtiile de pe muntele Eniwa, situat la 30 km de Sapporo. Alte pîrtii, cele de slalom, vor fi amenajate la muntele Teine, iar la Miyano va fi ridicată uriașa trambulină pentru săritori. Una din construcțiile cele mai impunătoare va fi desigur aceea a pistei de patinaj viteză de la Makomanai, unde sînt prevăzute tribune putînd adăposti 50 000 de spectatori.

În cele două fotografii alăturate — transmise de agenția PANA-Tokio — putem vedea aspecte de la șantierele de construcție de la Sapporo. **Dreapta:** așa arată schelăria viitoarei pîrtii de bob de la muntele Teine, acolo unde desigur vor lupta și boberii români; **sus:** membri ai Comitetului olimpic japonez vizitează șantierele.

fotbal meridiane

După victoria fotbaliștilor români

Victoria selecționatei României (1—0 cu Atletico) a fost comentată favorabil de presa de specialitate din Sao Paulo și Rio de Janeiro. Ziariștii au relevat în cronicile lor că fotbaliștii români posedă o condiție fizică ce le permite să joace în același ritm timp de 90 de minute. O impresie excelentă a lăsat fundașul Sătmăreanu, care s-a remarcat printr-un foarte bun plasament și joc de intercepție.

TOSTAO — APT DE JOC!

Celebrul jucător brazilian de fotbal Tostao, care fusese operat la ochiul drept, și-a reluat antrenamentele, demonstrînd o serioasă poftă de joc. În urma unui consult medical, care a avut loc ieri, Tostao a fost găsit apt de joc și se va încadra în naționala braziliană pentru turneul final al C. M. Vestea că Tostao va juca a fost primită cu o mare satisfacție de amatorii jocului cu balonul rotund din țara sa. (În imagine, Tostao manifestîndu-și bucuria după ce a înscris un gol).

30 de arbitri la C.M.

Luna viitoare, F.I.F.A. va desemna 30 de arbitri care vor conduce meciurile turneului final din Mexic. În cadrul ședinței care va avea loc la Paris în zilele de 14 și 15 februarie se vor alege 9 arbitri aparținînd țărilor calificate, 3 din Mexic și 18 din țări care nu s-au calificat pentru turneul final. Arbitrii vor participa, între 24 și 30 mai, la Ciudad de Mexico, la o seminarizare.

Următoarele campionate mondiale

Cu prilejul lucrărilor diferitelor organe ale F.I.F.A., care au avut loc la Ciudad de Mexico, s-a comunicat că Iugoslavia este una din cele mai serioase candidate la organizarea în 1982 a campionatului mondial. Mai candidează federațiile sovietică și spaniolă. În anul 1974, campionatul mondial se va desfășura în R.F. a Germaniei, iar patru ani mai tîrziu în Argentina.

Helenio Herrera nu a fost acreditat ca ziarist

F.I.F.A. a anunțat Asociația presei sportive din Italia că nu a acceptat cererea antrenorilor Helenio Herrera și Juan Carlos Lorenzo de a urmări turneul final al campionatului mondial de la Ciudad de Mexico în calitate de ziariști, trimiși speciali ai unor cotidiene din Roma. Ei pot fi prezenți la turneu ca turiști, dar nu ca ziariști acreditați ai presei italiene.

Botafogo învingătoare în „hexagonal"

În cadrul turneului hexagonal de la Ciudad de Mexico, Botafogo a întrecut cu 3—0 (1—0) formația Guadalajara.

Garrincha în Europa

Cunoscutul fotbalist brazilian Manuel „Garrincha" Dos Santos a sosit la Roma Fostul internațional brazilian, acum în vîrstă de 37 de ani, a declarat că este încă în formă și poate juca în orice echipă europeană. *„În ultimul sezon, cu echipa Flamengo, am înscris 14 goluri* — a spus Garrincha. *Mi-ar place să joc la Juventus"*, a mai adăugat el. Se pare însă că oferta cea mai sigură pînă în prezent este cea a unei formații suedeze din divizia a II-a...

„C.C.E." la volei în plină desfășurare

În întrecerea masculină de volei pentru „C.C.E.", formația vest-germană S.V. Münster a dispus (în meci retur) de echipa finlandeză Kajastus Haemmenlinna cu 3—2 (6, 7, —9, —15, 12), calificîndu-se pentru turul următor. La Pireu, echipa locală Olympiakos a întrecut formația turcă Muhafizgugu Ankara cu 3—2 (—4, 10, 14, —12, 6), dar voleibaliștii oaspeți, învingători în meciul tur cu 3—1, s-au calificat pentru faza următoare a competiției.

Campionatele europene de box din 1971 — la Madrid

O telegramă sosită la redacție ne anunță că viitoarea ediție a campionatelor europene de box va avea loc în anul 1971 la Madrid. Această hotărîre a fost luată cu prilejul lucrărilor Biroului european, care au avut loc în capitala Spaniei. Urmează ca organizatorii, de comun acord cu A.I.B.A., să stabilească datele de desfășurare.

TURUL CICLIST AL SPANIEI; 19 ETAPE, NICI O ZI DE PAUZĂ!

Turul ciclist internațional al Spaniei va începe la 23 aprilie și va dura pînă la 12 mai. Competiția măsoară 3 509 km, împărțiți în 19 etape, fără nici o zi de odihnă! Startul se va da de la Cadix, urmînd ca sosirea să se facă la Bilbao. Competiția va debuta cu o etapă „prolog" pe distanța de 5 km contracronometrului.

Antrenamentele echipajelor de 4

(Urmare din pag. 1)

mică ideală de urmat cu „tonajul" bolidului său, în tempo-ul cel mai rapid pe care panta burlanului de gheață îl permite.

Cu aceasta, explicațiile nu sînt însă epuizate. Brutarul din Ohlstadt, Wolfgang Zimmerer, ne-a oferit cîteva detalii suplimentare: **„De mare importanță este faptul ca bobul să nu mai fie considerat sport de sezon. Pregătirea noastră atletică a început din timpul anului, iar din noiembrie ne-am instalat pe pista de gheață artificială de la Königsee (destinată săniuțelor), unde am putut efectua aproape 200 de coboriri de antrenament, fără a neglija, firește, exersarea vitezei de start. De asemenea, interesantă a fost colaborarea antrenorilor noștri cu psihologii, în intenția de a ne pregăti științific. Ei și-au dat multă osteneală să ne sugereze și să ne faciliteze obținerea unei maxime concentrări. Că au reușit, se vede mai ales în performanța colegului meu Floth, recunoscut ca un om extrem de emotiv".**

Toate acestea sînt valabile, firește, și pentru boburile de 4, care și-au început antrenamentele luni, în mijlocul unui interes cu nimic mai scăzut decît în zilele de concurs. S-au prezentat la start 31 de echipaje din 13 țări. De miercuri vor rămîne doar 25, întrucît delegațiile Angliei, Japoniei, S.U.A., Franței, Italiei și R.F. a Germaniei vor trebui să se decidă — după aceste selecții ad-hoc — la doar două din cele trei echipaje pe care le rodează. În tabăra noastră se încearcă cea mai bună formulă de echipaj care să-l secondeze pe Panțuru. Sînt rodați la frînă, pe rînd, Nicolae Neagoe, Ion Zangor și Dumitru Focșeneanu, singurul om stabil din mijlocul echipajului fiind tînărul mecanic al telefericului din Sinaia, Dumitru Pascu. Excelent se prezintă la antrenamente echipajul spaniol al lui Baturone, care și luni și marți a coborît sub 1:17,0. Același lucru l-a reușit marți doar echipajul lui Zimmerer. Rezultatul lui Panțuru (cu Zangor la frînă) reprezintă al 5-lea timp al zilei de marți (1:17,25), în imediata apropiere a americanilor Fred Fortune (1:17,16) și Lamey (1:17,23). Încurajator este timpul de start al echipajului român (5,44), întrecut doar de formația italiană (compusă exclusiv din frînari!) a lui De Zordo (5,43).

Corespondență specială din Israel

SPERANȚE ÎNTR-O COMPORTARE ONORABILĂ

Echipa Israelului care s-a calificat pentru turneul final al C. M. de fotbal este aproape aceeași care a jucat, acum un an, împotriva României la Tel Aviv. De altfel, fotbaliștii români ne-au furnizat și acum cîteva zile, prin selecționata olimpică, un criteriu serios de apreciere a valorii noastre, chiar dacă nu a mai fost vorba de reprezentativa națională. Cîteva schimbări și încercarea unor noi jucători se va fi dovedit binevenită.

Dar, de anul trecut pînă acum, selecționata Israel a pierdut posibilitatea de a-l folosi pe căpitanul ei, Reuven Young, plecat în S.U.A., pentru studii. În același timp, însă, echipa s-a întărit prin reîntoarcerea apărătorului Daniel Primo, care a jucat timp de doi ani în liga profesionistă din S.U.A.

În anul 1969, Israel a susținut 13 partide internaționale, cîștigînd 6, pierzînd 3 și obținînd 4 rezultate de egalitate. Sezonul 1969 a debutat cu o prețioasă victorie asupra selecționatei divizionare a României (1—0, la Iaffa), Young fiind cel ce a marcat golul, în min. 2. După aceea, am primit vizita echipei Suediei, care, deși lipsită de aportul jucătorilor profesioniști, a cîștigat cu 3—2 în prima partidă, iar peste cîteva zile, folosind toate rezervele, a pierdut cu 1—0.

Cea mai bună partidă a fotbaliștilor israelieni a fost meciul nul (3—3) realizat la Iaffa în compania echipei Greciei. A urmat un „duș rece": formația de „speranțe" a Italiei ne-a întrecut cu 2—0, pentru ca, apoi, reprezentativa noastră să obțină un rezultat de egalitate (1—1) în compania Austriei. În mai, Israel a întrecut, la Atena, echipa de speranțe a Greciei (3—1), dar imediat a pierdut partida susținută, la Stockholm, în compania Suediei (1—3) și a realizat un meci egal (1—1) cu echipa olimpică a R.F. a Germaniei. Au urmat patru partide în cadrul preliminariilor C.M.: Israel — Noua Zeelandă 4—0 și 2—0, Israel — Australia, 1—0 și 1—1. Aceasta din urmă, disputată la Sydney, a reprezentat punctul final al calificării pentru Mexic.

Vedetele echipei sînt cei doi „spieg": căpitanul formației, Mordechai Spiegler, și Grora Spiegel. Totul depinde de forma lor și atunci cînd ei joacă bine, toată echipa... joacă bine. În apărare, cei doi fundași centrali, David Primo și Zvi Rosen, sînt, se pare, cei mai în formă.

De 18 luni încoace antrenorul echipei este Emanuel Schaeffer. Formația, a decis el, trebuie să adopte un stil pe care l-am putea numi „vest-german", cu marcaj individual strict și cu utilizarea unui măturător în spatele liniei apărătorilor.

Fază din cel de al doilea joc dintre echipele Israelului și Australiei disputat la Sydney

După meciul din ziua de 27 ianuarie (n.n. Israel — Olanda), în programul selecționatei Israelului figurează jocul din martie, de pe teren propriu, cu echipa Perului, antrenată de Didi.

Nimeni nu-și face iluzii, calificarea în sine fiind de fapt considerată — credem că pe drept cuvînt — o performanță. Asta nu înseamnă, însă, că nu se va face totul pentru o evoluție onorabilă în îndepărtatul Mexic...

Michel LERNON

TELEX - TELEX - TELEX - TELEX

Austriacul Hans Orsolics și-a păstrat centura de campion european profesionist al categoriei semimijlocie, învingîndu-l prin k.o. în rundul 8 pe vest-germanul Klaus Klein, la Viena.

■

În semifinalele probei masculine de simplu din „internaționalele" de tenis „open" ale Australiei, Crealy l-a eliminat cu 6—3, 9—11, 8—6, 3—6, 8—6 pe Taylor, iar Ashe cu 6—3, 8—10, 6—3, 2—1 (abandon) pe Ralston. În semifinalele feminine de dublu, Kerry Melville și Karen Krantzke au învins cu 12—10, 4—6, 8—6 cuplul Winnie Shaw, Kathy Harris.

■

Donald Pain (Anglia) și-a dat demisia din funcția de secretar general al federației internaționale de atletism, funcție pe care a deținut-o timp de 17 ani.

■

„Greul" american George Foreman (campion olimpic în 1968) a obținut al 15-lea succes ca profesionist învingîndu-l prin k.o. în rundul 5 pe pugilistul Jack O'Halloran, care avea un avantaj de 10 kg. Foreman este neînvins în carieră.

■

Englezul Clifton a cîștigat finala probei de simplu din „internaționalele" de tenis pe teren acoperit ale Bavariei, întrecîndu-l cu 6—3, 1—6, 6—3 pe suedezul Zahr. Proba feminină l-a revenit englezoaicei Virginia Wade, învingătoare în finală cu 6—2, 6—4 în fața compatrioatei sale Joyce Williams.

Tiparul: I. P. „Informația", str. Brezoianu nr. 23—25, București

40368

PROLETARI DIN TOATE ȚĂRILE, UNIȚI-VĂ!

Redacția și administrația: str. Vasile Conta nr. 16, tel. 11.10.05, interurban 72 și 286. Telex sportrom buc. 180.

sportul

4 pagini 30 bani

Anul XXV — Nr. 798 (6232) ZIAR AL CONSILIULUI NAȚIONAL PENTRU EDUCAȚIE FIZICĂ ȘI SPORT Joi 29 ianuarie 1970

ÎN PAG. A 3-a:

● După euforie, crude realități ● La un pas de „marea schismă" a fotbalului ● 4 într-un... pachebot ● Un veritabil „Turn Babel al arbitrajului" ● Micile speranțe ale românilor risipite de Almeido Rego ● La sfîrșit, carnaval pe străzile din Montevideo

Bucuria uruguayenilor, primii învingători în „Cupa Mondială", nu cunoaște margini

Numai patru europene...

Selecționata de hochei a rezistat onorabil în fața unui adversar puternic

MOTOR CESKE BUDEJOVICE — BUCUREȘTI (A) 4-3 (0-0, 0-1, 4-2)

GALAȚI, 28 (prin telefon, de la trimisul nostru). Cel mai important meci al turneului internațional a opus aseară pe Motor Ceske Budejovice și selecționata A a Bucureștiului. Partida, așteptată cu mare interes (tribunele patinoarului au fost pline pînă la refuz), a satisfăcut pe deplin, dezvăluind înfocaților suporteri gălățeni multe dintre frumusețile hocheiului. S-a jucat în mare viteză, bărbătește, au fost realizate faze și combinații excelente, s-a șutat mult, ambii portari demonstrînd, însă, o siguranță deplină în intervenții.

Oaspeții, deși evoluează în divizia secundă a campionatului cehoslovac, s-au arătat demni reprezentanți ai unei școli hocheiștice de renume mondial. Ei au supus echipa noastră unui examen sever, absolut necesar înaintea examenului „mondialelor".

Hocheiștii români se prezintă, după părerea noastră, într-un evident progres față de ultimele lor evoluții publice de la Poiana Brașov. Mai cu seamă în ceea ce privește pregătirea fizică, parțial în privința celei tehnice. Din păcate, mai vechea lor lacună, aceea a concretizării situațiilor de gol, a ieșit din nou în evidență. Multe ocazii — rezultate fie din acțiuni colective, fie din contraatacuri individuale — au fost ratate. Lucrul acesta s-a vădit și mai pregnant cînd adversarii s-au aflat în inferioritate numerică (București — 10 minute eliminări, Motor — 18 minute). Apărarea, excelentă în primele două reprize, a cedat în ultima treime, permițînd oaspeților să fructifice trei erori grave, dintre care una — aceea a lui Ioniță — a avut un iz aproape copilăresc.

Au marcat în ordine: **G. Szabo (min. 32), Parti (42), Florescu (45), Podlaha (49), Parti (55), Huțanu (56), Parti (59). Scor final 4—3 (0—0), 0—1, 4—2) pentru oaspeți.** Biro și-a făcut reintrarea, mișcîndu-se bine pe gheață, în schimb nu a jucat Stefanov, ușor accidentat la antrenamentul de marți. A arbitrat cuplul român Fl. Gubernu — M. Presneanu.

Astăzi, de la ora 18, se joacă partida revanșă. Repriza a treia a întîlnirii va fi televizată în jurul orei 17,20.

Romeo VILARA

Un moment din meciul Motor Ceske Budejovice — București (B). Atacă hocheiștii cehoslovaci
Foto: AUREL NEAGU

Corespondență specială

Hocheiștii iugoslavi au de apărat un prestigiu

Palmaresul echipei de hochei a Iugoslaviei, în grupa B a campionatului mondial, este — fără îndoială — notabil. Locul III, la Zagreb, în 1966 (după R.F.G. și România), locul IV, la Viena, în 1967 (după Polonia, România și Norvegia), locul I la Grenoble în 1968 (e drept, într-o grupă secundară — înaintea Japoniei, Norvegiei, României), în sfîrșit, locul III, la Ljubljana, anul trecut (după R.D.G. și Polonia).

Se poate vorbi, deci, despre o constanță a rezultatelor, se poate aprecia că reprezentativa iugoslavă deține un loc bine cotat în eșalonul secund al hocheiului mondial. Și cînd facem această afirmație, nu îndrăznim să ignorăm, bineînțeles, decalajul astronomic care există între plutonul „celor patru mari" și toți ceilalți. Poate că tocmai de aceea, pentru a nu ne întrista prea mult, ne-am hotărît să privim pe pămînt, în jurul nostru, și să ignorăm — deocamdată — cerul...

★

În Iugoslavia este spre terminare campionatul național. Imediat după încheierea lui, cam cu trei săptămîni înaintea startului de la București, selecționabilii se vor reuni la Ljubljana, unde își vor continua pregătirile pe gheața somptuosului palat de iarnă „Tivoli". În sînul echipei, care va participa la tur-

Dușan VELIANOVICI
redactor
la Sportske Novosti
Zagreb

(Continuare în pag. a 4-a)

AGENDĂ

● CONTINUÎND O BUNĂ TRADIȚIE SPORTIVĂ, Ministerul Poștelor și Telecomunicațiilor onorează grupele B și C ale C.M. de hochei cu o serie specială de mărci poștale, formată din 4 valori (0,20, 0,55, 1,20 și 2,40 lei). În albumul filateliștilor ea se va adăuga altora emise cu prilejul marilor competiții internaționale găzduite de țara noastră.

● *LA PATINOARUL ARTIFICIAL „23 AUGUST" din Capitală se află în stadiu final acoperirea halei. Aseară mai rămăseseră de montat o fișie îngustă din plafonul de tablă ondulată. Încheierea lucrărilor de acoperire (prevăzută pentru ziua de vineri) va îngădui accelerarea celor de finisare interioară, mult întîrziate și ele față de grafic.*

● LA CORTINA D'AMPEZZO s-au întîlnit într-un meci amical echipele Dopria Cortina și Olimpia Ljubljana, ambele avînd în formație numeroși internaționali, selecționați în reprezentativele Italiei și Iugoslaviei. Gazdele au cîștigat cu 2—1 (0—0, 1—0, 1—1). Au marcat: Alberto (2), respectiv Beravs.

● *O ALTĂ FORMAȚIE FRUNTAȘĂ italiană, Diavoli Milano, multiplă campioană a țării, a evoluat la Chamonix în compania unei selecționate elvețiene de care a fost întrecută cu 7—4 (0—1, 1—2, 6—1).*

● ECHIPELE BELGIEI ȘI OLANDEI, participante în grupa C, se vor întîlni duminică într-un meci amical de verificare.

Trimisul nostru special la C.M. de bob din Elveția, VICTOR BĂNCIULESCU, transmite:

La Saint Moritz, antrenamentele și excentricitățile polarizează atenția

● Soarele și „bătrînul leu" Panțuru își arată colții... ● Fel de fel de căști, și... autografe-tatuaj

SAINT MORITZ, 29 (prin telefon). În istoria sa turistică aproape centenară, stațiunea străjuită de vîrfurile Corvatsch și Nair și-a creat faima unui Eldorado al excentricităților mondene de care, inevitabil, n-a putut scăpa nici campionatul mondial de bob. Președintele comitetului de organizare, Günther Sachs, și-a închiriat un etaj întreg la hotelul Palace, pe care îl locuiește împreună cu noua parteneră de gheață, suedeza Mirja Larson. În saloanele hotelului Kulm, baroni și contese, ba chiar și prințul Constantin de Lichtenstein își dispută turnee de bridge cu clasamente și premii. Italianul Nino Bibbia s-a reîntors după 20 de ani la celebra pistă Cresta-Run pentru a reînnoi victoriile la skeleton care i-au adus în 1948, tot aici, laurii olimpici. Numai partidele de schi-joring și călărie pe zăpada înghețată a lacului nu se pot ține, pentru că în iarna aceasta mulți cai suferă de... gripă (sau de tignafes).

Lumea bobului oferă și ea elemente pitorești, cînd nu sînt extravagante. Am văzut la start adolescente de 14—15 ani, solicitînd boberilor români autografe direct pe pielea de la încheietura mîinii, adevărate tatuaje marinărești! Excepțional este, desigur, și peisajul oferit de căștile concurenților, mai ales cînd derogă de la obișnuit: austriecii poartă căștile automobiliștilor de formula I, adevărate coafuri de armură, care nu lasă vederii decît ochii; italienii, după modelul colegilor lor piloți de avioane cu reacție, poartă măști de aer; vest-ger-

(Continuare în pag. a 4-a)

Europenele de box: mai-iunie, 1971

După cum se știe, între 22 și 24 ianuarie a avut loc la Madrid ședința Biroului Comitetului Continental European de box și a comisiilor sale (tehnică, financiară, medicală și de arbitraj). S-a stabilit ca viitoarele campionate să se dispute în perioada mai—iunie 1971, la Madrid. Vom reveni cu amănunte cînd va fi cunoscută data exactă a competiției.

Echipele României pentru internaționalele de tenis de masă

La campionatele internaționale de tenis de masă ale României, ce vor avea loc săptămîna viitoare, în sala Floreasca, țara noastră va fi reprezentată de cîte patru formații feminine și masculine. Iată componența echipelor: FEMEI: **România A** (senioare): Maria Alexandru, Carmen Crișan, antrenor: Ella Constantinescu; **România B** (senioare): Eleonora Mihalca, Viorica Ivan, Magdalena Lesai, antrenor: Victor Vladone; **România C** (senioare): Victoria Babiciuc, Nicoleta Spiridon, Monica Hariga, antrenor: Gabriel Simionescu; **România junioare**: Mihaela Lunțeanu, Elena Condicaru, Lidia Ilie, Camelia Filimon, antrenor: Luci Slăvescu; BĂRBAȚI: **România A** (seniori): Adalbert Rethi, Dorin Giurgiucă, Silviu Dumitriu, antrenor: Emil Procopeț; **România B** (seniori): Sergiu Luchian, Virgil Sindeanu, Tiberiu Covaci, Mihai Ancel, antrenor: Nicolae Angelescu; **România juniori A**: Gheorghe Teodor, Nicolae Stelian, Mihai Bobocică, antrenor: Andi Ardeleanu; **România juniori B**: Aurel Ovanez, Cornel Macovei, Cornel Gavriș, antrenor: Matei Gantner.

Șerban Doboși și Gheorghe Bozga, declarîndu-se indisponibili, nu au putut fi selecționați. Este surprinzătoare această absență dacă ne gîndim că de cîțiva ani, federația de specialitate a investit sume importante de bani pentru instruirea celor doi sportivi.

MARIA ALEXANDRU

S. U. A. participă (totuși) la C. M. masculin de handbal!

S-a anunțat că echipa Spaniei (care urma să o înlocuiască pe cea a Canadei) nu va mai participa la C.M. masculin de handbal din Franța, ca urmare a cîștigării de către S.U.A. a contestației depuse după meciul cu Canada din grupa a VII-a a preliminariilor.

REPORTAJ DESPRE O FICȚIUNE

Educația fizică, o „necunoscută" în viața chimiștilor de la Săvinești...

Alb peste tot. În șuvița de cîmpie dintre munți, pe coastele lor. Zeci de clădiri albe, grupate ca într-o cetate. Deasupra lor, printre ele, o ceață de un alb dens retează sau modelează contururi pe care le bănuim și mai îndrăznețe. Un fum a cărui culoare vie se insinuează abia perceptibil pe fondul alb îți reamintește că te afli în fața uneia din renumitele... retorte ale chimiei românești. Prin contrast, tabloul care ți se înfățișează te duce cu gîndul la feeria de noapte a Rafinăriei de la Brazi. Aici, în această dimineață de ianuarie, ți se oferă o „reciprocă" a Brazilor.

Despre Săvinești s-au scris mii de pagini memorabile... Creațiile minții și ale mîinilor tehnicienilor de aici au inspirat și vor inspira și în viitor numeroase condeie de reporteri sau poeți. Munca și rezultatele acestei cetăți a chimiei românești merită cu prisosință pagini avîntate.

Pe lîngă interesul și curiozitatea strict cetățenești, Platforma industrială a Săvineștilor ne-a atras și dintr-un unghi propriu profesional, minor — poate — în aparență (prin comparație), dar major prin sensul său. Eram curioși să vedem ce și cîtă importanță acordă educației fizice — și implicit sănătății —, „populația" (pe care o bănuiam numeroasă) care muncește în această mare unitate industrială.

Renumitele valențe ale acestei mîndrii a industriei românești constituiau o promisiune și pentru reportajul într-o sferă adiacentă, fără îndoială, dar plină de importanță. Într-o asemenea unitate de înaltă civilizație industrială, totul — am gîndit noi — trebuie să fie la înălțime.

Ce-am întîlnit? Ce-am aflat?

Am aflat că din cei 8 600

Marius POPESCU

(Continuare în pag. a 2-a)

CE ESTE DEPĂȘIT?

Niciodată nu s-a vorbit, ca acum, cu atîta elocvență și convingere despre importantele valențe sociale ale educației fizice și sportului. Dar, de la „catedră" sau din sălile de ședințe, în drumul spre stadion, vorbele și îndemnurile se împuținează, se pierd; convingerile se clatină, izbite de comodități cotidiene. E mai ușor (!?) să ții cuvîntări, să dai sarcini, decît să petreci o după-amiază pe terenul de sport, în mijlocul unor tineri care-și caută aici plusul de vigoare și sănătate, armonia și frumusețea fizică, la care aspiră, atît de firesc, în zilele noastre.

Așadar, unanimă recunoaștere a rolului important ce revine educației fizice în această tumultuoasă epocă contemporană, condiții mereu îmbunătățite create progresului general al sportului nostru și — totuși — numai 10% din numărul cetățenilor practică sistematic, continuu, aceste activități — așa cum se precizează în Legea sportului — de interes național! Este, indiscutabil, mult prea puțin.

Cauzele sînt numeroase, cunoscute, din păcate, de mai multă vreme. Asupra unora dintre ele a început să se opereze eficient și există motive întemeiate să se aștepte un reviriment substanțial. Este vorba, printre altele, de măsuri organizatorice, de instruire, de generalizare a experienței pozitive, de pregătire a cadrelor de activiști, instructori etc.

Ar trebui, însă, de schimbat ceva — de fapt foarte mult — și în mentalitatea unor activiști sportivi, nu puțini la număr. Pentru că de aici au început, făcînd mai tîrziu goluri imense, multe din neajunsurile de astăzi ale activității sportive de masă.

A apărut, nu chiar de mulți ani, o călduroasă plapumă a lipsei de competență, de pasiune, a neîndeplinirii unor obligații pentru care cei vizați solicitau — și solicită încă — remunerările de vigoare. Încet, încet sînt abandonate forme eficiente de atragere a maselor în diferite activități sportive, pentru că unii sînt de părere că vechile forme sînt depășite, că trebuie căutat ceva nou... Și pînă se găsește acel NOU, nu se mai face nimic, spre liniștea și tihna prea rar tulburate ale unor oameni — unii plătiți chiar — chemați să îndeplinească o importantă și onorantă misiune socială.

Crosul, de exemplu, este la noi — se afirmă — ceva depășit! (în alte țări există federații aparte, cu o extrem de bogată activitate). Crosul — această frumoasă și atît de utilă alergare în teren variat — sau MIJLOACELE folosite pentru desfășurarea lui (ne amintim: mobilizări nu prea voluntare, proastă organizare, lipsa oricăror stimulente) sînt DEPĂȘITE? Pornite cîndva din „Valea Cărămizilor", de pe frumosul stadion al comunei Coteana, „duminicile cultural-sportive" s-au bucurat, ani de zile, de o largă popularitate, înviorînd substanțial activitatea sportivă de la sate. Acum sînt tot mai puține! Cineva a pus falsa etichetă DEPĂȘIT și exemplul a fost molipsitor în lumea unora care înțeleg sportul ca o treabă de arhivă, rezolvabilă din biroul cald, cu scaune comode. La fel s-a întîmplat și cu campionatul asociației sportive (întrecerile de la Grivița Roșie din București sau de la combinatul din Reșița rivalizau — prin amploarea lor — cu multe „divizii"), cu tradiționalele competiții pe ramură de producție etc. E simplu. Cînd te plictisești de muncă, spui că decît să faci ceva care acum este DEPĂȘIT e mai bine să cauți ceva nou, adecvat, care să ducă la... Și așa trece vremea!

Nu poate fi negat faptul că — dialectic — unele lucruri sînt depășite de mersul vremii, rămîn în urma acesteia și nimic n-ar fi mai greșit decît să nu se caute alte soluții, alte drumuri. Dar, nu așa stau lucrurile în ceea ce privesc formele, bine stabilite ale activității sportive de masă. Nu acestea sînt DEPĂȘITE, ci — cum spuneam — mijloacele prin care se încearcă realizarea lor. Și, mai ales, DEPĂȘITĂ ni se pare mentalitatea acelor activiști sportivi care, la adăpostul (foarte fragil) acestui paravan, încearcă să-și ascundă incapacitățile și lipsa de dragoste pentru sport.

Aici ar trebui, poate, intervenit în primul rînd. Pentru că doar 10%...

Dan GÂRLEȘTEANU

Între 11 și 15 martie la Monte Carlo

O „MASĂ ROTUNDĂ A FOTBALULUI"

MONTE CARLO, 28 (Agerpres). — „Masa rotundă a fotbalului", inițiată și patronată de prințul Rainier de Monaco, se va ține anul acesta între 11 și 15 martie la Monte Carlo. Au răspuns favorabil invitației antrenori, specialiști, conducători de echipe din 30 de mari cluburi europene și sud-americane. Au fost invitați, de asemenea, cronicari de fotbal ai unor ziare sportive.

Principalele teme ce vor fi puse în discuție sînt următoarele: **1. Salvgardarea spiritului de fair-play și mijloace de a combate violența pe terenurile de fotbal; 2. Regulamentul jocului (arbitraj, probleme disciplinare); 3. Competiții mondiale și continentale; 4. Fotbalul în societatea de astăzi și de mîine, relațiile sale cu urbanismul modern, cu presa și televiziunea.**

IN CONDIȚII ATMOSFERICE IMPROPRII

A ÎNCEPUT FINALA CAMPIONATULUI NAȚIONAL DE PATINAJ VITEZĂ

VUȘNAD, 28 (prin telefon). După o lungă perioadă de timp admirabil, după ce ieri la miezul nopții pista de concurs strălucea în bătaia reflectoarelor — cine mai putea crede că în zori o chiciură amestecată cu ploaie vor face gheața poroasă? Ce vitreg s-a purtat natura cu patinatorii! Parcă este un făcut ca aproape în fiecare an, cînd începe campionatul, condițiile atmosferice să devină improprii. Această schimbare bruscă a vremii a determinat pe organizatori să modifice programul reuniunii, copiilor și au seniorilor, cum se stabilise, revenindu-le misiunea de a deschide concursul. Măsura s-a luat în speranța că timpul va permite să se pregătească o gheață de mai bună calitate pentru sportivii fruntași.

Necazurile pricinuite de starea vremii au fost date, însă, uitării, o dată cu primul start în probele copiilor. Aceștia au satisfăcut sută la sută așteptările, oferind întreceri care au „încălzit" pe spectatori. Păcat că unii oficiali nu prea știu să mînuiască cronometrele, creînd nemulțumiri în rîndurile sportivilor și antrenorilor. Să sperăm că arbitrii din corpul de cronometrori au făcut un util antrenament pentru concursul seniorilor, unde erorile pot avea grave consecințe în stabilirea campionilor.

Iată cîștigătorii probelor din prima zi a întrecerilor: copii *I (13—14 ani) 500 m:* Emică Giliga (Mureșul Tg. Mureș) 59,5, Victor Ciolacu (Învățămîntul Sibiu) 54,6; *copii II—12 ani, 100 m:* Carmen Dragoman (Învățămîntul Sibiu) 13,5 — nou record (v.r. 13,6), Carol Toth (C.S.M. Cluj) 12,9.

Întrecerile seniorilor au fost amînate pentru joi.

Tr. IOANIȚESCU

MiNGi și PALETE

Un SIR al mingii de celuloid

Ogimura, Tanaka, Sido, Andreadis... iată doar cîteva nume de mari jucători care, cu ani în urmă, au ridicat tenisul de masă la rangul de artă. O artă dificilă, în care strălucire nu au dobîndit decît cei care au etalat o mare măiestrie, o admirabilă comportare sportivă, o ținută demnă atît în sala de joc, cît și în afara ei.

Imaginea acestora îmi stăruie în amintire de fiecare dată cînd urmăresc „la lucru" pe unii dintre reprezentanții noii generații de jucători.

Nervozitatea excesivă, permanentele vociferări, gesticulații după fiecare schimb de mingi — într-un cuvînt o comportare nesportivă de-a dreptul supărătoare — sînt urmarea carențelor tehnice dar mai ales a unei greșite obișnuințe în procesul de instruire, pentru care antrenorii poartă cea mai mare parte de vină. Nu rare sînt cazurile cînd unii antrenori intervin pe tot parcursul jocului cu sfaturi tehnico-tactice, dar foarte puțini sînt cei care înțeleg să pună capăt pe loc unor manifestări străine adevăratului sportiv. Poate tocmai de aceea, tineri cu 2—3 ani de stagiu, uneori chiar începători, coplindu-și „idolii", ajung la o exteriorizare caraghioasă a așa-zisei „nervozități".

Sau, poate, lipsa unei măsuri mai categorice din partea celor în drept pentru comportare necorespunzătoare la masa de joc este cauza determinantă a unui fenomen ce se anunță a fi potrivnic progresului general al sportului nostru.

Cred că ar fi potrivit ca, în paralel cu aceste măsuri, să acționeze și puterea exemplului pozitiv.

De pildă, cît de reconfortantă mi se pare urmărirea evoluției lui Radu Negulescu, multiplul campion care ne-a adus atîtea și atîtea satisfacții! L-am cunoscut pe Negulescu cînd nu avea decît 13 ani, fiind pe atunci doar o speranță. Pe lîngă jocul lui modern, am remarcat de la început trăsături de caracter dintre cele mai frumoase, pe care le-am reîntîlnit în continuare și după realizarea unui frumos palmares: campion european de juniori în 1956, vicecampion (seniori) al Europei în 1960, 18 titluri naționale, component de bază al echipei C.S.M. Cluj — cîștigătoare de 5 ori a C.C.E.

Aceste rezultate valoroase au fost obținute cu un joc în care tendințele înnoitoare de autodepășire apăreau foarte clar.

Jocul lui Negulescu, caracterizat prin lovituri ofensive puternice din ambele părți, acțiuni acrobatice, cu înclinații spre spectacular, au făcut ca masa la care juca să devină punctul de atracție cel mai căutat de spectatori. Dar lucrul care mă impresiona cel mai mult era atitudinea lui dîrză și de o deosebită sportivitate, indiferent de evoluția scorului, modul în care știa să cîștige, dar mai ales să piardă.

Nivelul ridicat al măiestriei sportive la care a ajuns s-a datorat unei pregătiri temeinice, realizată în concordanță perfectă cu activitatea pe linie profesională.

În acest fel, Radu Negulescu — absolvent al Institutului de medicină din Cluj cu media 9,30 — a reușit să-și cîștige stima tuturor iubitorilor sportului, dar să se facă apreciat și la locul lui de muncă.

Retras din activitatea internațională, acest „veteran" la numai 29 ani continuă să apară pe plan republican, oferindu-ne clipe de mari satisfacții sportive, dar și de adînci reflecții. De ce oare exemplul acestuia și al altora ca el — dintre care nu pot să nu-l amintesc pe inginerul Gh. Cobîrzan — nu este urmat de cei care bat, cu timiditate încă, la porțile consacrării?

Cît de necesar ar fi ca fiecare mișcare, fiecare gest al acestor cu adevărat „maeștri" să fie urmărite cu atenție, de către noi toți, de la mic la mare, de la primul jucător pînă la ultimul antrenor.

Matei GANTNER
maestru al sportului

● În continuarea pregătirilor pe care le face pentru campionatul național pe echipe, Steaua va evolua la 5 februarie la Constanța, unde va întîlni echipa locală Farul. Boxerii Ciucă, Dumitrescu, Buzuliuc, Lumezeanu, Pușcaș, Drăgan, Zelinca, Popa, Bumb, Melinte, Anderco, Mathe, Isai, Florea, Frînc, Cerchia, Paraschiv, împreună cu antrenorul Ion Chiriac, s-au întors recent de la munte. Restul pugiliștilor, printre care Gruiescu, Gîju, Silberman, Chivăr s-au antrenat la București, sub conducerea lui Marcu Spakov.

● *Sîntem informați că apropiata întîlnire dintre echipele Steaua și Wismut Gera (R. D. Germană) se va disputa în sala Dinamo. Dacă este așa, atunci nu se face un serviciu boxerilor, dar mai cu seamă spectatorilor (cunoscînd capacitatea redusă a sălii) care, aproape sigur, vor manifesta interes pentru această primă confruntare internațională a anului.*

● La Craiova activează un boxer de categorie grea care pare extrem de dotat pentru acest sport. Este vorba de Ion Ruicu (17 ani), 1,96 m, 92 kg. Craioveanul este campion de juniori pe 1969. El a susținut pînă acum 20 de meciuri, dintre care a cîștigat — înainte de limită — 19. Ruicu nu mai are adversari la Craiova. Am vrea să-l vedem și pe alte ringuri din țară, cu boxeri care i-ar putea face față...

ULTIMUL TURNEU DE IARNĂ DIN CAMPIONATUL FEMININ DE HANDBAL

Este un lucru știut că în campionatele diviziei A, masculin și feminin, cel de-al treilea tur, care se desfășoară pe sistemul turneelor, programează în ultimul turneu meciurile cele mai importante, partidele ale căror rezultate sînt decisive în lupta pentru întîietate sau pentru evitarea retrogradării. Un asemenea turneu, ce se va desfășura începînd de azi și pînă sîmbătă, vor putea să urmărească amatorii de sport din Cluj. Este vorba de ultimele trei etape ale turneului de iarnă al campionatului feminin, în cadrul cărora vor avea loc jocurile-derby: **Universitatea Timișoara—Confecția** și **Universitatea Timișoara—Universitatea București.**

Meciurile din cadrul acestui turneu al campionatului feminin se vor disputa în Sala sporturilor din Cluj, începînd de azi, de la ora 15, cînd sînt programate următoarele întîlniri: **Voința Odorhei — Progresul București; C.S.M. Sibiu — Rulmentul Brașov; Constructorul Timișoara — I.E.F.S. București; Rapid — Confecția; Universitatea Timișoara — Universitatea București.**

Educația fizică, o „necunoscută"

(Urmare din pag. 1)

de salariați, citi lucrează în cadrul Platformei industriale a Săvineștilor, 3—400 fac, din cînd în cînd, un fel de sport de „mică performanță". Cîteva zeci de popicari, care nu au la dispoziție o popicărie (!), cîteva zeci de șahiști, care joacă șah din an în paște în cîte un vestiar (!), pentru că din miile de camere ale uzinei de fibre sintetice nu s-a putut destina nici una șahului, cîteva zeci de boxeri, handbaliști, voleibaliști, rugbyști și peste o sută de iubitori-amatori de fotbal, care practică sportul preferat rar, foarte rar, din motive temeinice.

Acum, iarna, pentru o oră de sport în sala Ceahlăul din Piatra Neamț (marea majoritate a salariaților locuiesc în oraș), asociația sportivă a Platformei industriale Săvinești trebuie să plătească o taxă de 66 de lei. Scădeți activitatea la sală a asociațiilor sportive orășenești și numărul orelor rămase libere le poți număra pe degetele de la mînă.

Ce se întîmplă primăvara, vara, toamna? În aceste sezoane, amatorii de sport care lucrează în schimburi de dimineață trebuie, dacă vor să facă sport, să străbată următorul circuit: **la sfîrșitul orelor de muncă, să ia autobuzul, să parcurgă cei 12 km pînă în oraș, unde iau masa, să se reîntoarcă cu autobuzul la Săvinești și, în sfîrșit, să facă sport (dacă ÎNVING acest atît de incomod traseu) pe terenul aflat în fața uzinei de fibre sintetice.** Bănuiți, desigur, că un asemenea sacrificiu îl fac — rareori — un număr extrem de redus de „exaltați", proba la care sînt supuși reușind să le taie pofta pentru orice fel de sport.

Așadar, sport de „mică performanță", cu caracter mai mult, sau mai puțin, simbolic... Dar ce fac ceilalți 8 000 de salariați? Educație fizică de masă, de „dezmorțire" măcar? Cîteva mișcări respiratorii, făcute în grup, în fața geamurilor deschise? Nimic! Nici măcar aceste „titluri" de educație fizică derizorie nu intră în obicelurile salariaților de la Săvinești.

PRIN EDUCAȚIE FIZICĂ LA SĂNĂTATE — IATĂ UN ADEVĂR IGNORAT LA UNA DIN MARILE UNITĂȚI INDUSTRIALE ROMÂNEȘTI.

Ce e de făcut?

Constantin Nistor, președintele sindicatului Platformei industriale de la Săvinești, ne spunea că activitatea sportivă necesară și dorită de foarte mulți salariați poate deveni realitate din clipa în care municipiul orașului Piatra Neamț va ceda chimiștilor de la Săvinești un teren pe care să-și construiască o bază sportivă. **O bază sportivă absolut necesară, dacă se au în vedere imperativele civilizației moderne.**

La Săvinești lucrează 8 600 de oameni, a căror medie de vîrstă este de 27 de ani. Acești oameni au uitat (aproape) de ceea ce se cheamă educație fizică și nu-i cunosc binefacerile.

I-am promis tovarășului Nistor că vom scrie negru pe alb despre acest gol din viața a r i de oameni, încercînd — și noi — să îndueiecăm municipiul P. Neamț spre a aproba chimiștilor de la Săvinești un teren. Am scris.

Reportajul unei ficțiuni...

Printre roți și pedale

LA TG. MUREȘ, FLACĂRA CICLISMULUI ARDE PUTERNIC

Printre centrele cicliste din țara noastră se numără și orașul Tg. Mureș. Activitatea laborioasă a antrenorului dr. Ioan Dorgo și simpatia pe care activiștii sportivi locali o nutresc pentru sportul cu pedale, au făcut ca în ultimii ani ciclismului să-i fie create condiții favorabile de dezvoltare, îndeosebi în cadrul clubului sportiv „Mureșul". Faptul că singurul rutier provincial din actualul lot național este Nicolae David din Tg. Mureș constituie un fapt edificator în ceea ce privește eficiența muncii colectivului de tehnicieni.

Cu puțină vreme în urmă am asistat la Tg. Mureș la ședința anuală de analiză. Au fost prezenți vreo 30 de tineri rutieri (număr impresionant dacă ținem seamă de penuria generală de materiale), membrii secției și conducerea clubului sportiv „Mureșul". Au fost analizate cu luciditate, cu simț critic și autocritic, activitatea desfășurată, valoarea performanțelor realizate, minusurile înregistrate. Mecanicul Lutian i-a criticat aspru pe cei care nu dovedesc suficientă grijă pentru buna păstrare a materialului (printre care și pe Nicolae David), antrenorul a cerut conducerii clubului să ia măsuri împotriva celor ce comit acte de indisciplină (V. David, Alex. Pall ș.a.), iar o serie de alergători au solicitat instituirea unui trial în rîndurile alergătorilor, urmînd ca numai cei mai talentați și serioși în pregătire să rămînă în secție.

Nu este de mirare că în condițiile unei atari discuții — avînd ca temei sinceritatea, dorința fermă de îndreptare a lipsurilor — secția a reușit să stabilească pentru anul 1970 obiective raționale, în concordanță cu posibilitățile materiale și cu nivelul atins de secția de ciclism a clubului „Mureșul". Dorința de a fi pe primele locuri (1—4) în clasamentele campionatelor naționale de juniori este perfect realizabilă, ca și obiectivul de a obține rezultate remarcabile în cursele internaționale rezervate tinerilor alergători. Nicolae David va trebui să împlinească speranțele pe care mureșenii și le pun în el. În marile curse interne, în cele internaționale la startul cărora va fi chemat, la campionatele naționale, talentatul rutier din Tg. Mureș poate aduce satisfacții multiple numeroșilor săi suporteri care-l înconjoară cu deosebită simpatie, îl ajută permanent, îl respectă.

Dr. Ioan Dorgo, entuziast și harnic activist al ciclismului românesc, pune multă pasiune, suflet, în activitatea pedagogică pe care o desfășoară de foarte mulți ani. Lui i se datorește faptul că flacăra ciclismului nu s-a stins încă la Tg. Mureș, că acest oraș a fost și este un rezervor de cadre pentru sportul nostru cu pedale, că mulți, foarte mulți tineri de aici visează să devină rutieri. Pentru toate acestea, un sincer bravo!

„PLOAIA DE MAEȘTRI" A... ÎNCETAT!

În ultima sa ședință, Biroul F.R. Ciclism a luat în discuție situația creată ca urmare a faptului că normele de clasificare la ciclism sînt în cea mai mare parte depășite de evoluția performanțelor. **Apreciind că editorialul ziarului „SPORTUL" nr. 782 (6216), din 13 ianuarie 1970— apărut sub titlul „Ploaie de maeștri" — constituie un real ajutor adus federației de specialitate și că este în totalitate just, biroul F.R.C. a decis suspendarea valabilității normelor de clasificare cu începere de la 1 ianuarie 1970. Cicliștii care au îndeplinit norma de maestru în anul 1969 și nu au depus formele nu o vor mai putea face.** Pentru anul în curs, cu avizul Biroului C.N.E.F.S., F.R. Ciclism va elabora norme noi, ce vor fi comunicate înaintea începerii sezonului competițional.

PRAGA — VARȘOVIA — BERLIN

Ca în fiecare an, echipa României va fi prezentă în prima parte a lunii mai la startul „Cursei Păcii", Praga — Varșovia — Berlin. Antrenorul Nicolae Voicu a convocat la pregătire un lot valoros, alcătuit din performerii anului 1969. Printre ei se află Vasile Teodor, Constantin Grigore, Nicolae Ciumeti, Nicolae David. Fără îndoială, însă, echipa pentru „Cursa Păcii" va fi alcătuită din cei mai în formă rutieri în actualul sezon, selecționați după desfășurarea suitei de concursuri din primăvară.

Rubrică redactată de Hristache NAUM

O sinteză de gafe

Marele merit al telecatastrofei baschetbalistice de duminică seară constă în aceea că ne-a oferit o minunată sinteză a tot ce înseamnă convenționalism și stupiditate în domeniul comentariilor sportive. Nu voi da nume și nici numele. Fiindcă nu contează. Omul era la al doilea sau al treilea comentariu în direct, am toată înțelegerea. Important este ce a făcut și ce a spus în calitate de debutant. În această calitate, dînsul ne-a dat o semnificativă bandă de magnetofon care ar trebui difuzată la orice școală de crainici reporteri, din primele ore de curs, ca exemplificare didactică, la tema „gafe și enormități".

Ce se întîmplă pe micul ecran — așa cum reieșea dintr-o transmisie, la fel de convențională ca și comentariul, mai puțin ridicolă decît vorba (ce-i drept)? Se întîmpla că în ziua aceea Steaua juca prost baschet. Nu e căderea noastră să analizăm evoluția echipei. Nu ne pricepem în toate sporturile lumii, nici n-ar fi frumos, dar ochiul nostru de amator fanatic al baschetului ne permitea să observăm ceea ce cred că percepea orice specialist: Steaua juca prost, adversara juca mai bine, era mai bună, calificarea acestor polonezi și nu a noastră nu dădea naștere la discuții în controverse patetice. „Polonia" era superioară „Stelei". Minuni nu puteau să aibă loc. Steaua juca șablon, Dimancea lua mingea, o dirija cînd la unul din dreapta, cînd la unul din stînga, acela încerca să pătrundă, nu reușea, pasa altuia, nici acela nu avea ce face; aruncată la coș de la semidistanță sau de sub panou, mingea nu intra sau intra cu atîta chin că ți se făcea lehamite. Polonezii marcau mai ușor, mai cursiv, de departe, de aproape, fiindcă erau mai buni. La orice accelerare de ritm, avantajul Stelei se topea, iar de reducerea handicapului de 11 puncte nici nu putea fi vorba, la urma urmei. Au fost o dată vreo 12 puncte avans — polonezii i-au „luat la baschet", cum se zice, și s-a ajuns din 4—5 acțiuni elementare la o diferență de un coș... Scriu toate acestea la un nivel de frază copilărească, pentru a sugera cît de clară era situația pe teren. Era o situație pe înțelesul copiilor.

Ce a făcut și ce a spus comentatorul? El n-a vrut să privească adevărul în față și a întors-o pe psihologie. E boala infantilă a oricărui crainic-debutant: factorul psihologic, problemă adîncă! Steaua juca prost, stătea prost fizic, se mișca rău, acțiunile n-aveau spor — dumnealui nu vedea decît psihologie. Dînsul diagnostica nevroză, astenie, boli ale celulei nervoase acolo unde aveam de-a face cu o gripă. Dînsul credea că oameni care nu știu cum să rezolve ecuații cu o necunoscută, le pot, totuși rezolva dacă se... concentrează moral și psihologic! Și dacă ar fi fost doar o părere intimă și mută... Dar nu — dînsul mai și striga această enormitate, o striga cu suflet, cu patimă și mai ales într-un vocabular de o sărăcie, de un agramatism dureros. Dînsul mai făcea și a doua greșeală a unui crainic-debutant: se potrivea sau mai ales nu se potrivea, dînsul se adresa direct „băieților", îi îndemna personal, ca să arate că e cu trup și suflet legat de echipă, că „trăiește" meciul: „hai, băieți... concentrați-vă"... „Așa, băieți... iată dovada că se pot marca coșuri, dacă îți depășești psihologic adversara"... Mobilizare, concentrare, păcat, păcat, și iar mobilizare, și iar concentrare — Steaua rata coș după coș, comentatorul nu rata nici un șablon. La un moment dat omul ne-a spus-o pe șleau: „Steaua poate și trebuie să învingă..." — numai aceste două vorbe ne mai lipseau. Cînd nu se ocupa cu factorii morali, omul se comporta normal, adică ne explica imaginea: „Publicul face liniște. Dimancea se pregătește să arunce la coș"... Invers, dacă executa aruncarea un polonez, ni se relata: „publicul își manifestă..." — că noi nu vedeam și nu auzeam ce-și manifesta...

În sfîrșit, în concluzie, comentatorul a rămas la ideea sa fixă: „Învinșii... este... o învinsă psihologică"! Ne rămîne să precizăm că noi sperăm ca tovarășul să-și îndrepte greșelile, să facă noi progrese în muncă, mobilizîndu-se și concentrîndu-se.

BELPHEGOR

Cornelia Popescu a sărit 1,76 m! Bufanu la 0,3 s de recordul lumii

Vom începe prin a ne cere scuze față de cititorii noștri, cu privire la rezultatele din ziua a doua a campionatului de sală pentru seniori, care apar cu întîrziere. Motivul se datorează faptului că programul pe care ziarul l-a primit (și publicat) de la forurile în drept menționa drept zile de concurs sîmbătă și duminică după-amiază. Ulterior, programul a fost aminat pentru luni, fără ca organele competente să binevoiască a ne informa în consecință.

Ziua a doua a campionatului de sală (seniori) a fost martora unor performanțe excelente, realizate de atletele Cornelia Popescu și Valeria Bufanu. Prima, atleta antrenorului Constantin Dumitrescu, a fost o adevărată revelație. Prezentînd un impecabil stil Fosbury, Cornelia Popescu a reușit să sară 1,76 m, rezultat cu care se instalează în fruntea listei europene a anului. Să mai menționăm că la 1,80 m a doborît de puțin...

Valeria Bufanu a spulberat recordul la 50 m garduri, realizînd, cu 7,2 s, o performanță de certă valoare internațională, la 0,3 s de recordul lumii pe teren acoperit.

Alte rezultate: 50 m garduri fete: 2. Viorica Viscopoleanu 7,3; înălțime bărbați: A. Popescu 1,95; 50 m garduri: H. Ilieșiu 7,0 (HC D. Hidișanu 7,0); lungime V. Toma 7,07.

Simbătă, start în Campionatul republican de sală al juniorilor mari

Peste 200 de atleți și atlete — juniori mari — își vor da întîlnire sîmbătă (de la ora 15) și duminică (de la ora 9,30) în sala de atletism de la complexul sportiv „23 August", în cadrul celei de-a doua ediții a campionatului republican de sală. Întrecerile se anunță interesante și echilibrate, toți concurenții înscriși la cele 12 probe reușind să realizeze rezultatele standard stabilite în regulamentul de concurs.

De la un but la altul

● Dintre competițiile internaționale în care este angajat rugbyul nostru, „Cupa Națiunilor — F.I.R.A." pentru juniori, care va avea loc în Franța, la Vichy, între 22 și 29 martie, este prima care a intrat în actualitate. S-a format lotul lărgit, care cuprinde următorii jucători: C. Dumitrescu (Grivița Roșie), V. Turlea (Dinamo), V. Radu (A.S.M. Tecuci), S. Lăzăroiu (Rapid), F. Teodorescu (Grivița Roșie), I. Hoffman (Grivița Roșie), N. Cioarec (Șc. sp. nr. 2), I. Burcea (Grivița Roșie), I. Mircescu (A.S.M. Tecuci), R. Borci (Cl. sp. școlar), O. Cornel (Cl. sp. școlar), M. Munteanu (Cl. sp. școlar), E. Pasache (Grivița Roșie), V. Miciu (Constructorul), P. Barbu (Rapid), D. Nicolae (Grivița Roșie), C. Mogoș (Cl. sp. școlar), N. Bujor (Șc. sp. nr. 2), C. Enache (Cl. sp. școlar), I. Dumitru (Steaua), D. Petac (Cl. sp. școlar), I. Constantin (Cl. sp. școlar), C. Bidirel (Șc. sp. nr. 2), M. Burghelea (Rapid), N. Chiciu (Cl. sp. școlar) și Gh. Gall (Rapid). Antrenori — N. Ghiondea, Th. Rădulescu și M. Horșa. În cea de-a doua jumătate a lunii februarie, în urma a două jocuri de selecție, lotul va fi definitivat.

● După cum ne comunică federația de specialitate, s-a acordat o perioadă suplimentară de transfer (exclusiv pentru echipele divizionare A și B), între 5 și 25 februarie.

● Starea terenurilor și unele modificări în calendarul internațional al anului 1969 au făcut ca pe agenda începutului de sezon să figureze cîteva restanțe importante în divizia A. Ele se vor disputa în zilele de 1 martie (Universitatea — Dinamo · București și Grivița Roșie — Steaua) și 8 martie (Știința — Vulcan, Agronomia — Grivița Roșie, Dinamo — Farul și Universitatea — Politehnica).

● Returul diviziilor A și B va începe în zilele de 15 martie (divizia A) și 22 martie (toate seriile diviziei B).

● Un semn de prețuire a rugbyului românesc: federația poloneză de specialitate a solicitat forului omolog român trimiterea unui antrenor care să lucreze, cu începere de la 1 martie, în cadrul forului polonez. Urmează ca antrenorul să fie desemnat în curînd.

LOTO — PRONOSPORT

Autoturisme și excursii la tragerile LOTO obișnuite

Începînd cu tragerea LOTO de vineri 6 februarie 1970, se atribuie — săptămînal — autoturisme DACIA 1 100, MOSKVICI 408 și SKODA 1 000 MB, la alegerea participantului, în număr NELIMITAT.

Tot în număr NELIMITAT se atribuie și excursii în U.R.S.S. pe itinerarul București — Kiev — Soci (circa 15 zile) și în CUBA — cu avionul — (circa 14 zile).

Se mai pot cîștiga premii în numerar de valoare variabilă și fixă. Amănunte la agențiile LOTO-PRONOSPORT.

● Astăzi este ULTIMA ZI pentru procurarea biletelor la tragerea Loto de vineri 30 ianuarie a.c. Tragerea va avea loc la București, în sala Clubului Finanțe Bănci, din strada Doamnei nr. 2, cu începere de la ora 19, după care va urma un film artistic.

PRONOEXPRES

NUMERELE EXTRASE LA CONCURSUL NR. 5 DIN 28 IANUARIE 1970:

EXTRAGEREA I: 25 41 2 31 17 21.
FOND DE PREMII: 442.663 lei.
EXTRAGEREA a II-a: 22 29 1 10 6 35 7
FOND DE PREMII: 375.554 lei.
Plata premiilor la acest concurs se va face astfel:
— **În Capitală:** de la 5 februarie pînă la 15 martie 1970 inclusiv.
— **În provincie:** de la 9 februarie pînă la 15 martie 1970 inclusiv.

PREMIILE TRAGERII LOTO DIN 23 IANUARIE 1970:

EXTRAGEREA I: Cat. I: 1,25 variante a 52.554 lei; Categ. a II-a: 14 a 7.036 lei; Categ. a III-a: 131,4 a 1.000 lei; Categ. a IV-a: 363,25 a 452 lei; Categ. a V-a: 741,3 a 266 lei.
EXTRAGEREA a II-a: Categ. B: 0,3 variante a 39.268 lei; Categ. C: 8,6 a 13.387 lei; Categ. D: 965,4 a 100 lei.
Premiul întreg de la categ. I a fost obținut de Bercea Petru din Sighetul Marmației.
Premiul de categoria B a fost obținut pe 3 bilete 10% de către Grozdev Constantin din Focșani, care totalizează suma de 117.804 lei.

Cursuri de inițiere în sport organizate de Școala sportivă nr. 2 București

Asociația sportivă „Tricolorul" a Școlii sportive nr. 2 anunță continuarea cursurilor de inițiere în sport pentru copii și școlari (între 4—18 ani) la GIMNASTICĂ SPORTIVĂ, MODERNĂ ȘI CORECTIVĂ (6 la 12 ani), INOT (4—14 ani), SCHI (7—12 ani) și JUDO (11—18 ani).

Cursurile se desfășoară în cicluri lunare de cîte două ore pe săptămînă, începînd cu prima zi a fiecărei luni.

Inscrierile se fac zilnic, între orele 8—14, la sediul asociației din bd. Dimitrov nr. 128, tramvai 14 sau troleibuz 85, stația Avrig.

Informații suplimentare la telefon 35.25.08.

A apărut revista

EDUCAȚIE FIZICĂ ȘI SPORT Nr. 1

Spicuim din sumar:
Cu academicianul prof. dr. doc. Richard Wolfram despre elemente de exercițiu gimnastic în dansurile folclorice românești, de **V. Firoiu**
Baza selecției în școală, de **N. Munteanu**
Creșterea somato-funcțională a tinerelor generații, corelată cu dezvoltarea calităților motrice, de **A. Ionescu, A. Nicu, V. Mazilu**
Amenajări sportive de iarnă pentru școlile din zonele de deal și munte, de **C. Iovan**
Performanțele dirijate ale primului om pe lună, de **L. Morehouse**
Profesorul Dimitrie Gusti, întemeietorul sociologiei sportive românești, de **T. Cornoșanu**

Acest interesant număr îl puteți găsi la toate centrele de difuzare a presei.

MEDITAȚII

Cunoștințele necesare în domeniul MATEMATICII, la nivel mediu și superior, le puteți acumula înscriindu-vă în grupe de meditații organizate de COOPERATIVA „DESERVIREA" la prețul de 5 lei ora.

Aceste cunoștințe vă pot fi foarte utile:

— în liceu

— la examenele de admitere în facultăți, școli de subingineri și școli tehnice.

— la cursurile de matematici din facultăți etc.

Informații și înscrieri, zilnic orele 10—17,30 în str. Filiti nr. 10, telefon: 13.54.69.

fotbal

Ancheta SPORTUL

De ce există un decalaj între rezultatele echipei naţionale şi valoarea formaţiilor de club?

Fotbalul este — sau poate deveni — puternic în primul rînd prin valoarea echipelor de club şi a principalelor competiţii interne : diviziile naţionale ! Ni s-a părut, de aceea, actuală o anchetă privind evoluţia şi rezultatele unor formaţii de club, în raport direct cu ultimul „palmares" al echipei naţionale.

Considerînd că o largă şi competentă dezbatere pe această temă poate sprijini eficient rezolvarea unor importante probleme ale fotbalului nostru, redacţia adresează tuturor specialiştilor acestui sport invitaţia de a-şi expune părerile în cadrul anchetei SPORTUL :

De ce există un decalaj între rezultatele echipei naţionale şi valoarea formaţiilor de club ?

UN PARADOX CU CARE NU NE ÎMPĂCĂM !

Un aspect de-a dreptul paradoxal a apărut mai pregnant în fotbalul nostru în ultima parte a sezonului competiţional 1969. Şi anume : în timp ce echipa naţională a obţinut o serie de remarcabile rezultate *(calificarea, după 31 de ani, în turneul final al campionatului mondial, locul V ocupat în ierarhia europeană — cum au stabilit unele statistici),* formaţiile noastre de club, *cu excepţia aceleia a dinamoviştilor băcăuani,* s-au comportat slab sau chiar lamentabil în competiţiile oficiale europene : *U.T.A. — în „Cupa campionilor europeni", Steaua — în „Cupa cupelor" şi Rapid — în „Cupa europeană a tîrgurilor".*

Elemente comune de comparaţie, club-naţională, amplifică dimensiunile paradoxului. Iată, de o parte, Rapidul, *fruntaşă a clasamentului, ieşe, printr-un eşec zdrobitor, din primul tur al „Cupei europene a tîrgurilor", fiind întrecută de Vitoria Setubal. De cealaltă parte — reprezentativa noastră naţională reuşeşte să înfrîngă dîrza rezistenţă a naţionalei portugheze, într-o partidă în care Eusebio şi coechipierii săi îşi joacă ultima lor şansă în preliminariile campionatului mondial. Iată — continuînd comparaţia — şi această capricioasă formaţie a dinamoviştilor bucureşteni arătîndu-se incapabilă vreme de 533 de zile să cîştige un joc în deplasare în campionatul nostru intern, în timp ce... jumătate din echipa din şos. Ştefan cel Mare strălucea la Londra, Atena şi la Lausanne, contribuind substanţial la succesele echipei noastre naţionale.*

Ce se petrece ? Prin ce miracole Răducanu (cu excepţia „episodului Nelson", din timpul partidei cu Portugalia) şi Dan se transformă subit în clipa cînd schimbă tricoul Rapidului cu acela al echipei naţionale ? Ce anume îi metamorfozează într-atît pe Deleanu, pe Dinu, pe Radu Nunweiller, pe Ghergheli, pe Dumitrache şi pe Lucescu cînd efectuează aceeaşi operaţiune ?

Nimeni nu poate să-şi închipuie că la lot, Răducanu, Deleanu, Dinu, Dan, „Dumitrache şi Mircea Lucescu mai învaţă arta stopului, a pasei, a şutului, a marcajului şi a demarcajului aşa cum nimeni nu poate să pretindă că, aici selecţionabilii noştri pot să treacă abrupt de la o slabă formă sportivă la una superioară.

Şi totuşi, ceva se întîmplă, o schimbare în bine — de atitudine, de mentalitate — se înregistrează în momentul intrării jucătorilor-tricolori în pregătirea pentru partidele internaţionale oficiale. Fotbaliştii noştri fruntaşi devin perfect conştienţi de responsabilitatea sporită care apasă pe umerii lor, mobilizîndu-se, indiferent de valoarea adversarului pe care urmează să-l întîlnească. Şi mai este un lucru ţinînd de esenţă : la echipa naţională, spre deosebire de formaţiile lor de club, fotbaliştii selecţionabili respectă întrutotul o anume disciplină de joc, acţionînd în cadrul unei IDEI — precisă, raţională şi deci realistă — în care CRED fără nici o reţinere.

Ciudat, dar de netăgăduit, este faptul că echipa noastră naţională se prezintă la ora actuală mai omogenă, mai bine sudată — *atît din punct de vedere tactic, cît mai ales sufletesc* — decît formaţiile care activează de ani de zile în campionatul intern şi care beneficiază, în genere, de aceeaşi componenţă, de acelaşi conducător tehnic.

Ce-i de făcut, cum trebuie acţionat pentru ca echipele de club să devină, cu timpul, unităţi valoroase ale fotbalului românesc ?

Este ceea ce ne-am propus să încercăm a lămuri, începînd de azi, în coloanele rubricii de fotbal, cu ajutorul tehnicienilor noştri, participanţi la ancheta ziarului. Căci un lucru e clar : cu cît soccerul nostru va beneficia de formaţii de club pregătite temeinic, la toţi factorii jocului, cu atît şi fotbalul practicat de echipa naţională se va înscrie pe o linie ascendentă.

C. BRAUN-BOGDAN,
antrenor emerit :

La multe cluburi nu se munceşte aşa cum trebuie

S-a ajuns la această situaţie din următoarele cauze :

● La echipa naţională s-a făcut — în primul rînd — o bună selecţie. De multă vreme au existat discuţii în legătură cu formarea echipei şi de-abia în ultimul timp aproape toată lumea — mă refer la tehnicieni, presă şi la marea masă a iubitorilor de fotbal — a fost de acord cu echipa formată de comisia de selecţie. Aceasta a dus la o contopire a publicului cu echipa, creîndu-se un tot unitar ;

● Crearea unei ambianţe bune în jurul echipei naţionale. Presa şi-a adus contribuţia sa la această atmosferă şi, totodată, la închegarea unei adevărate echipe, cu toate că jucătorii provin din mai multe formaţii ;

● Anumite preocupări speciale au dus la dezvoltarea la maximum a simţului patriotic, la dăruirea fără rezerve a jucătorilor. De asemenea, un spirit de exigenţă sporit a determinat un maximum de randament în preliminariile campionatului mondial.

Cu regret trebuie să spun, însă, despre echipele noastre de club, chiar despre cele fruntaşe, că nu sînt omogene din punct de vedere valoric, că prezintă mari diferenţe de concepţie de joc şi că au condiţii inegale de pregătire. Echipele de club nu sînt încă pregătite pentru un efort de lungă durată (40—50 de jocuri pe an), şi din această cauză jucătorii manifestă fluctuaţii de formă care explică poziţia lor în clasamentul divizionar şi comportarea în competiţiile internaţionale.

Lipsa de înţelegere din partea jucătorilor în ceea ce priveşte metodele moderne de instruire este o altă cauză a decalajului de care vorbim. În general, în cluburi nu există o preocupare pentru ridicarea măiestriei tehnice.

Toate acestea duc la plafonarea multor jucători talentaţi şi chiar a acelora care, la un moment dat, păreau de mare perspectivă.

Desigur că şi unii antrenori dau dovadă de lipsă de exigenţă, tratînd cu uşurinţă abaterile unor elevi de-ai lor. Alţi antrenori nu sînt preocupaţi de căutarea noului şi aplicarea lui la antrenamente şi jocuri.

Există şi o orientare greşită în ceea ce priveşte valoarea echipelor ; la unele dintre ele munca antrenorilor este apreciată exclusiv prin locul ocupat în clasament şi nu prin prisma jocului prestat. Aceasta face ca o parte din echipe, în special cele de la mijlocul clasamentului, să lupte mai mult pentru a nu pierde, decît pentru victorie. Şi atunci se renunţă la jocul de calitate, ofensiv, cu faze spectaculoase care aduc goluri ; în schimb, se caută, şi uneori se reuşeşte, să se copieze diferite sisteme defensive.

TITUS OZON,
antrenor la Jiul Petroşani :

Cînd doreşti şi cînd... nu doreşti să te afirmi !

Părerea mea este că nivelul valoric al echipelor de club — mă refer în special la formaţiile bucureştene Rapid, Dinamo şi Steaua (care aproape în fiecare an ne-au reprezentat în competiţii europene) — a scăzut. Fiecare dintre formaţiile enumerate vădeşte slăbiciuni atît în apărare, cît — mai ales — în privinţa eficacităţii. De aici, şi rezultatele modeste, sau chiar slabe, pe care le-au obţinut în ultimele competiţii internaţionale oficiale. Desigur „cazul U.T.A." e ceva aparte. Această echipă a ieşit campioană datorită unui concurs de împrejurări favorabile şi nu întîmplător nu ne-a putut reprezenta la nivelul cerinţelor într-o competiţie de amploare. În ceea ce priveşte evoluţia dinamoviştilor băcăuani, se desprind două aspecte : a) formaţia este alcătuită — în general — din jucători tineri, dornici de afirmare, fapt determinant în obţinerea unor rezultate bune; b) în primele două tururi, Dinamo a întîlnit adversari de o valoare modestă.

După cum se ştie, echipa naţională este formată în special din jucători de la Dinamo, Rapid şi Steaua. Au fost alese valorile care au avut şi o comportare constant bună. În acelaşi timp, toţi jucătorii au dorit să înregistreze o performanţă deosebită. De asemenea, cei doi antrenori Niculescu şi Vogl, au găsit cele mai bune metode de antrenament şi cea mai bună formulă de echipă pentru fiecare meci din cadrul preliminariilor C.M.

Din cele expuse, cred că reiese clar explicaţia decalajului existent între performanţele echipei naţionale şi comportările formaţiilor de club.

Desene de AL. CLENCIU

ZBUCIUMATA ISTORIE a «ZEIŢEI»

NUMAI PATRU EUROPENE...

● După euforie, crude realităţi ● La un pas de „marea schismă" a fotbalului ● 4 într-un... pachebot ● Un veritabil „Turn Babel al arbitrajului" ● Micile speranţe ale românilor risipite de Almeido Rego ● La sfîrşit, carnaval pe străzile din Montevideo

Cititorii au luat cunoştinţă, în numărul anterior, de argumentele invocate de Uruguay pentru a primi organizarea primei ediţii a Cupei mondiale. Viu susţinuţi de către colegii lor sud-americani, uruguayenii sînt autorizaţi, la Congresul de la Barcelona, din 18 mai 1929, să organizeze marea întrecere. Alegerea întrunise unanimitatea iar la sfîrşitul şedinţei membrii congresului se despărţiseră fericiţi, propunîndu-şi să se revadă la... Montevideo.

Dar, odată stinsă această euforie au apărut, crude, realităţile. Cînd a sosit momentul înscrierilor s-a observat, că federaţiile europene, care susţinuseră proiectul în modul cel mai călduros (în special cele ale Europei Centrale), au manifestat puţină înţelegere. Ele erau seduse de ideea organizării unei asemenea întreceri cu caracter mondial, deschisă profesioniştilor, dar obiectau acum că această expediţie în Uruguay necesită o absenţă de mai bine de două luni, ceea ce va cauza perturbaţii serioase în campionatele lor naţionale. Şi apoi — se punea întrebarea — cine-i va plăti pe jucători pe timpul acestei lungi perioade ?

Cu două luni înainte de deschiderea întrecerii, fixată pentru ziua de 13 iulie, nici un angajament european nu parvenise la sediul F.I.F.A.-ei, de la Zürich. Rînd pe rînd, Italia, Spania, Austria, Ungaria, Cehoslovacia, Elveţia, Germania s-au eschivat. România, Iugoslavia, Belgia tatonau încă. Anglia părăsise, din nou, cu un an înainte, federaţia internaţională. Franţa, după ce acceptase să efectueze deplasarea (recunoscătoare Uruguayului pentru prezenţa sa la Paris, în 1924) se dezise şi ea.

La Montevideo, stupoare printre organizatori, apoi... furtună. Preparativele sînt aproape gata, dar această primă cupă mondială nu se poate juca numai între americani. Se ameninţă cu părăsirea în bloc a federaţiei internaţionale şi cu crearea unei asociaţii pan-americane. La F.I.F.A. — dezolare. Se

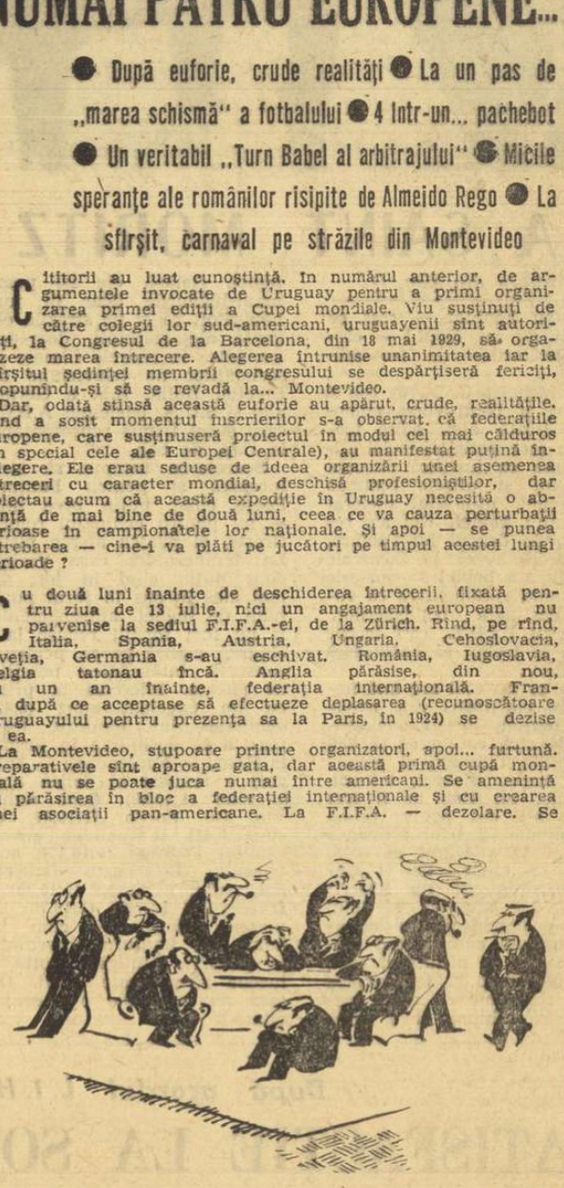

cere prelungirea termenelor de înscriere ; din birourile de la „Bahnofstrasse", din Zürich, alarmate apeluri telefonice pleacă spre toate capitalele fotbalului european, dar recalcitranţii rămîn pe poziţii. La 18 mai, România, Iugoslavia şi Belgia sînt singurele trei naţiuni înscrise. A doua zi, la Paris, federaţia franceză de fotbal revine asupra precedentei decizii şi votează participarea cu o lună înainte de data fixată pentru startul pachebotului reţinut pentru puţinele reprezentante ale Europei. Fotbaliştii români, belgieni şi francezi — fiecare din porturi diferite — se îmbarcă în ziua de 21 iunie pe pachebotul „Conte Verde". Fotbaliştii iugoslavi se urcă pe un alt vapor, din care cauză vor sosi la Montevideo cu o întîrziere de 3 zile.

14 zile mai tîrziu are loc debarcarea la Montevideo. Pe cheiuri, cei sosiţi să-i primească pe fotbaliştii europeni agită buchete de flori şi mii de mici drapele cu culorile celor patru reprezentante ale bătrînei Europe. Căci presa uruguayană, dacă a criticat cu virulenţă atitudinea ţărilor absente, a preamărit în schimb cu entuziasm meritele acelora care au răspuns invitaţiei. Prin mulţimea care-i aclama pe oaspeţi se agitau, de asemenea, şi steguleţe braziliene, pentru că la escala de la Rio de Janeiro fotbaliştii brazilieni au luat şi ei loc pe puntea lui „Conte Verde".

Brazilia era una dintre cele nouă naţiuni americane angajate în competiţie. Celelalte opt : Argentina, Bolivia, Chile, Paraguay, Peru, Mexic, Statele Unite şi, bineînţeles, Uruguay. **„Ce vor face împotriva acestei formidabile coaliţii"** — se întrebau ziariştii europeni — România, Iugoslavia, Franţa şi Belgia ?

Una din problemele care i-au preocupat, în mare măsură, pe organizatorii primei Cupe Mondiale a fost aceea a arbitrajului. În 1930, fotbalul era un sport universal, dar punţile între diferitele continente abia fuseseră stabilite. Se juca, peste tot, după aceleaşi reguli fundamentale, însă subtilităţile şi variantele lor erau interpretate de o manieră foarte diversă. La Montevideo au fost desemnaţi să conducă 15 arbitri : patru europeni, printre care şi românul Costel Rădulescu, şi 11 americani, între care 6 uruguayeni, un argentinian, un bolivian, un brazilian, un chilian şi un mexican. În concluzie, un veritabil „Turn Babel al arbitrajului". A fost necesară o reunire a tuturor acestora înaintea deschiderii competiţiei, în dorinţa de a se obţine o cît de mică unitate de vedere, de exemplu asupra delicatelor probleme ale loviturilor libere, ofsaidului şi penaltiului.

Echipa României a debutat promiţător în jocurile grupei a III-a din care mai făceau parte selecţionatele Uruguayului şi Perului. Fotbaliştii noştri au întîlnit, în ziua de 14 iulie, formaţia Perului pe care au întrecut-o cu scorul de 3—1. Meciul s-a jucat pe terenul Penarol, iar la un moment dat echipa noastră a rămas în 10 oameni, deoarece fundaşul **Steiner** şi-a fracturat piciorul la o ciocnire cu un adversar. Cele trei goluri ale învingătorilor au fost înscrise de **Rudolf Wetzer, Stanciu şi N. Covaci.** România a evoluat în următoarea formaţie : **Lăpuşneanu — Steiner, Bürger — Rafinschi, Vogl** (actualul antrenor al naţionalei), **Fieraru — N. Covaci, Deşu, Wetzer, Stanciu, Barbu.**

Următorul examen, şi cel mai dificil, românii aveau să-l susţină (fără Steiner şi Stanciu, grav accidentat şi el în partida cu Peru), în faţa formaţiei gazdă, selecţionata Uruguayului care, cu puţine zile înainte, obţinuse în faţa Perului o victorie... à la Phirrus, cîştigînd greu cu 1—0.

Dar speranţele românilor au fost repede risipite de către arbitrul brazilian Almeido Rego care a acordat un gol fotbalistului uruguayeni, înscris din poziţie clară de ofsaid şi care, la puţine minute după aceea, ne-a refuzat un punct perfect va-

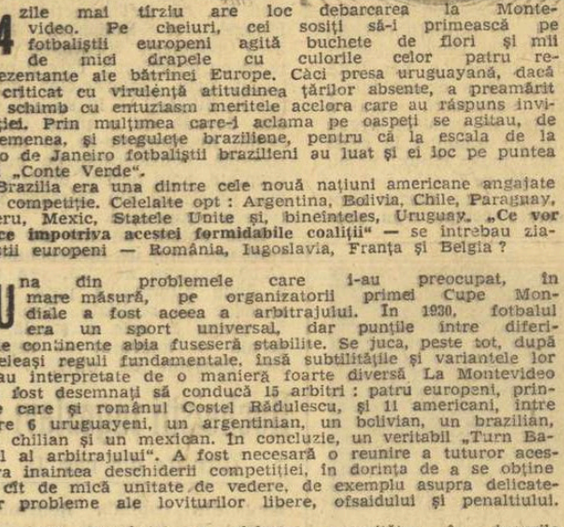

labil, înscris de Barbu, la capătul unei acţiuni spectaculoase. Astfel avantajaţi din start, fotbaliştii uruguayeni şi-au putut impune în continuare cu mai mare uşurinţă superioritatea lor tehnică, învingînd cu 4—0.

În această partidă, România a aliniat următoarea formaţie : **Lăpuşneanu — Czako, Bürger — Robe, Vogl, Fieraru — N. Covaci, Deşu, Wetzer, Rafinschi, Barbu.**

În afară de Uruguay, cîştigătoarea seriei noastre, pentru semifinale s-au mai calificat Iugoslavia, singura reprezentantă a Europei rămasă în cursă, Argentina şi Statele Unite. Onoarea bătrînului continent fusese salvată de către formaţia iugoslavă, dar şi românii şi francezii se comportaseră de o manieră satisfăcătoare. Învingînd, cu acelaşi scor (6—1), pe Iugoslavia şi Statele Unite, echipele Uruguayului şi Argentinei s-au aflat apoi faţă în faţă în prima finală a lui „Campeonato del Mundo", o reeditare a celei olimpice, disputată cu doi în urmă la turneul de la Amsterdam.

Această mare finală, care s-a disputat în ziua de 30 iulie, a declanşat în cele două ţări un uriaş interes. De la Buenos Aires au plecat zece pacheboturi speciale pline cu suporteri argentinieni.

Meciul a avut o desfăşurare pasionantă. La repriză, argentinienii conduceau cu 2—1, dar la cel de-al doilea gol, înscris în min. 37 de către Guillermo Stabile, căpitanul echipei uruguayene, Nazzasi, a protestat vehement, reclamînd ofsaid. Arbitrul belgian John Langenus a rămas, însă, ferm pe poziţie. Stupoare ! „Tribunele" îşi păstrează calmul. Nici o petardă nu îşi ia zborul spre cer. Dar cînd interul-stînga, Pedro Cea, a marcat golul egalizator, în min. 57, vulcanul uruguayan a intrat în erupţie. Apoi, în min. 68, aripa stîngă Iriarte a înscris şi el, în mijlocul unui vacarm asurzitor, pentru ca înaintaşul centru Castro să dea lovitura de graţie cu cîteva minute înainte de sfîrşit. Echipa Uruguayului va confirma victoria sa de la Amsterdam asupra Argentinei, cîştigînd cu 4—2 prima finală a cupei mondiale. Şi în timp ce **Jules Rimet,** preşedintele F.I.F.A.-ei, înmînă căpitanului Nazzasi, Cupa în aur masiv, modelată de către francezul Lafleur, mulţimea, în picioare, cînta imnul naţional. Mii de suporteri argentinieni părăseau stadionul cu fruntea plecată. Străzile oraşului Montevideo erau pline de lume. Claxoanele automobilelor, sirenele vaporeelor ancorate în port, reflectoarele instalate ad-hoc, furnizau împreună un impresionant spectacol de sunet şi lumină... S-a dansat pe străzi toată noaptea şi a doua zi a fost sărbătoare în tot Uruguayul...

Desene de **MATTY**

(Va urma)

Programul returului campionatului diviziei C — seria a IV-a, ediţia 1969-1970

ETAPA a XVI-a, 15 MARTIE 1970

Petrolul Tîrgov.—T.U.G. Buc.
I.R.A. Cîmpina—Fl. roşie Buc.
Unirea Cîmpulung — Carpaţi Sinaia
Progresul Balş — Comerţul Alexandria
Prahova Pl.—Progresul Corabia
Caraimanul Buşteni—Dacia Pit.
Autobuzul Buc.—Unirea Drăg.
Sirena Buc.—Chim. Tr. Măg.

ETAPA a XVII-a, 22 MARTIE

Unirea Drăgăşani—Caraimanul
T.U.G.—Prahova
Progresul Corabia—I.R.A.
Flacăra roşie—Petrolul
Dacia—Unirea Cîmpulung
Carpaţi—Sirena
Chimia—Progresul Balş
Comerţul—Autobuzul

ETAPA a XVIII-a, 29 MARTIE

I.R.A.—Unirea Cîmpulung
Sirena—Comerţul
Petrolul—Progresul Balş
Autobuzul—Carpaţi
Prahova—Chimia
Caraimanul—Flacăra roşie
Unirea Drăgăşani—Dacia
Progresul Corabia—T.U.G.

ETAPA a XIX-a, 5 APRILIE

Dacia—Progresul Corabia
Progresul Balş—I.R.A.
Flacăra roşie—T.U.G.
Comerţul—Prahova
Sirena — Autobuzul
Unirea Cîmpulung—Petrolul
Carpaţi—Caraimanul
Chimia—Unirea Drăgăşani

ETAPA a XX-a, 12 APRILIE

Chimia—Autobuzul
Petrolul — Unirea Drăgăşani
Unirea Cîmpulung—Sirena
T.U.G.—Caraimanul
I.R.A.—Carpaţi
Dacia—Prahova
Flacăra roşie—Progresul Balş
Progresul Corabia—Comerţul

ETAPA a XXI-a, 19 APRILIE

Prahova—Progresul Balş
Autobuzul—I.R.A.
Carpaţi—Petrolul
Sirena—Dacia
Comerţul—T.U.G.
Caraimanul—Chimia
Prog. Corabia—U. Cîmpulung
Unirea Drăgăşani—Flacăra roşie

ETAPA a XXII-a, 26 APRILIE

I.R.A.—Sirena
Comerţul—Petrolul
Progresul Balş—Autobuzul
Prahova—Carpaţi
Caraimanul—Unirea Cîmpulung
T.U.G.—Unirea Drăgăşani
Dacia—Chimia
Flacăra roşie—Prog. Corabia

ETAPA a XXIII-a, 3 MAI

Progresul Corabia—Caraimanul
Carpaţi—Dacia
Unirea Cîmpulung—Prahova
T.U.G.—Sirena
Petrolul—I.R.A.
Autobuzul—Flacăra roşie
Prog. Balş—Unirea Drăgăşani
Chimia—Comerţul

ETAPA a XXIV-a, 10 MAI

Unirea Drăgăşani—Comerţul
Autobuzul—Unirea Cîmpulung
Chimia—Progresul Corabia
Petrolul—Caraimanul
Dacia—Flacăra roşie
I.R.A.—Prahova
Carpaţi—T.U.G.
Sirena—Progresul Balş

ETAPA a XXV-a, 17 MAI

Progresul Balş — Carpaţi
Flacăra roşie — Chimia
Caraimanul — Autobuzul
Comerţul — I.R.A.
Progresul Corabia — Petrolul
T.U.G. — Dacia
Prahova — Sirena
Unirea Drăgăşani — Unirea Cîmpulung

ETAPA a XXVI-a, 24 MAI

Unirea Cîmpulung — Fl. roşie
Carpaţi — Comerţul
Progresul Balş — Progresul Corabia
Autobuzul — Prahova
I.R.A. — Unirea Drăgăşani
Sirena — Caraimanul
Chimia — T.U.G.
Petrolul — Dacia

ETAPA a XXVII-a, 31 MAI

I.R.A. — Caraimanul
Dacia — Progresul Balş
Carpaţi — Chimia
Unirea Cîmpulung — Comerţul
Autobuzul — T.U.G.
Prahova — Petrolul
Sirena — Flacăra roşie
Unirea Drăgăşani — Progresul Corabia

ETAPA a XXVIII-a, 7 IUNIE

Unirea Drăgăşani — Prahova
T.U.G. — Unirea Cîmpulung
Caraimanul — Progresul Balş
Flacăra roşie — Carpaţi
Chimia — I.R.A.
Progresul Corabia — Autobuzul
Comerţul — Dacia
Petrolul — Sirena

ETAPA a XXIX-a, 14 IUNIE

Progresul Balş — T.U.G.
Comerţul — Caraimanul
Sirena — Progresul Corabia
I.R.A. — Dacia
Autobuzul — Petrolul
Carpaţi — Unirea Drăgăşani
Chimia — Unirea Cîmpulung
Prahova — Flacăra roşie

ETAPA a XXX-a, 21 IUNIE

Progresul Corabia — Carpaţi
Dacia — Autobuzul
Flacăra roşie — Comerţul
Unirea Cîmpulung — Progresul Balş
Unirea Drăgăşani — Sirena
Petrolul — Chimia
Caraimanul — Prahova
T.U.G. — I.R.A.

Rapidul începe azi serialul amicalelor de pe Giuleşti

Reveniţi în Capitală după o vacanţă petrecută la munte, jucătorii Rapidului vor susţine în perioada următoare mai multe meciuri amicale. Azi, de la ora 15, pe stadionul Giuleşti, Rapidul va avea ca adversară formaţia bucureşteană Tehnometal. Pentru duminică, tot pe stadionul Giuleşti, este prevăzut un cuplaj. În deschidere, de la ora 9, echipa de tineret-rezerve va întîlni pe C.F.R. Paşcani. În meci-vedetă, de la ora 10,45, Rapid va evolua în compania formaţiei Farul Constanţa.

Săptămîna viitoare, miercuri 4 februarie, stadionul Giuleşti va găzdui un nou cuplaj. Cu această ocazie, formaţiile Rapidului (tineret şi seniori) vor avea ca adversare echipele similare ale Metalului Bucureşti. Meciul dintre echipele de tineret va începe la ora 13,30, iar cel de seniori la ora 15,15.

Progresul — Granitul 1-1 (0-1)

Ieri, în al doilea meci de verificare de pe stadionul din str. dr. Staicovici, Progresul a terminat la egalitate cu formaţia Granitul (campionatul „Onoare" al municipiului Bucureşti). Scor final 1-1 (0-1) prin golurile înscrise de Simescu (Granitul) şi Solomon (o nouă achiziţie) pentru Progresul.

PAVEL PEANĂ — coresp.

CUPON DE CONCURS

Numele şi prenumele : . . . . . .

. . . . . .

Adresa : . . . . . .

. . . . . .

1. CE ECHIPE VOR OBŢINE CALIFICAREA PENTRU SFERTURILE DE FINALĂ (reamintim : din fiecare grupă se califică primele DOUĂ CLASATE) ?

GRUPA A . . . . . .

GRUPA B . . . . . .

GRUPA C . . . . . .

GRUPA D . . . . . .

2. CE ECHIPĂ VA CÎŞTIGA CAMPIONATUL MONDIAL ?

. . . . . .

Britanicii Freeman, Walls, Clifford, Pettigrew și antrenorul Harrison (de la stînga spre dreapta) nu par prea încîntați de „comportamentul" patinelor în timpul antrenamentului...

LA SAINT MORITZ

(Urmare din pag. 1)

manii au adoptat — ceea ce yankeii nu au făcut ! — căștile jucătorilor de foot-ball-rugby.

S-a încheiat C. M. de bob 2, dar nu și controversa etimologică iscată aici, adică tocmai în țara poliglotismului oficial, ceea ce justifică discuția. Elvețienii și afișele continuă să-i spună utilajului preferat de Floth : **boblet.** Noi am renunțat, de dragul lui Panțuru, care pretinde că la Comarnic și la Sinaia **boblet** se numește doar sania rudimentară cu volan destinată copilandrilor. Congresul F.I.B.T., care începe vineri, ar trebui să lămurească lucrurile...

Ceea ce nu mai are însă nevoie de clarificări este naivitatea multor turiști anglo-saxoni de aici, care cred că **bob** derivă din diminutivul prenumelui englez Robert, întrucît, chipurile, un **Bob** ar fi fost cel ce s-a dat pentru prima oară pe gheață cu un asemenea utilaj. Este adevărat că acela a fost un englez, dar il chema Winston (și nu Robert) Smith. La sfîrșitul secolului trecut comanda pentru mișcările sacadate care preced lansarea saniei pe pistă suna așa : „un, doi, bob !" Pe vremea aceea, regulamentul cerea prezența în echipaj și a două femei. Astăzi, ele își poartă maxi-blănurile doar în jurul boburilor, ca și pe străzile elegante ale stațiunii, doar-doar vor intra în cadrele filmate ale societăților de televiziune din Elveția, Italia, R.F. a Germaniei și S.U.A. (sistemul A.B.C.), care și-au trimis reprezentanții la C.M. de bob.

Soarele a început să strălucească și pentru Panțuru. Poate chiar puțin prea mult — nu pentru echipajul român, firește, ci pentru starea pistei. La temperaturi care variază doar puțin cînd în jos, dar mai ales în sus în jurul punctului de îngheț, antrenamentele au fost fortuit reduse la o singură manșă pe zi, pentru a conserva integritatea pereților de gheață. Miercuri la prînz, cu un excelent start (5,42), echipajul lui Panțuru (care pare a se definitiva în formula Pascu — Focșeneanu — Zangor) a realizat al doilea timp al zilei (1:16,39), după italianul De Zordo (1:16,37, cu start 5,41) și înaintea americanului Fortune (1:16,43), austriacului Dellekarth (1:16.68), suedezului Eriksson (1:16,73) și francezului Luiggi (1:16,78). „Il vecchio leone" — cum l-a numit pe Panțuru președintele F.I.B.T., Amilcare Rotta — începe să-și arate colții. Dar asta nu mai este o excentricitate !

Floretistul AUREL ȘTEFAN, cîștigătorul individual de la Sofia

În intîlnirea cu scrimerii juniori bulgari :

SUCCES NET ȘI LA INDIVIDUALE

După întîlnirea dintre selecționatele de scrimă — juniori — ale României și Bulgariei, desfășurată la Sofia și cîștigată cu scorul de 4—0 de reprezentanții țării noastre, a avut loc, conform protocolului, și un turneu individual, la toate armele.

Din capitala țării vecine, conducătorul delegației scrimerilor noștri, **prof. Florin Panaitescu**, ne-a relatat pe scurt, prin telefon, filmul acestui turneu :

„Ca și la echipe, tinerii noștri trăgători au dominat cu autoritate. La floretă băieți, de pildă, pe primele trei locuri s-au situat numai scrimeri români, în ordine Aurel Ștefan, Mihai Bănică (după baraj) **și Gabriel Ursovici. La floretă fete, la fel : Magdalena Bartoș, Eva Lenghel și Eva Fenies. Spada a revenit gazdelor, prin Boian Stoianov, urmat de Viorel Ștefănescu** (după baraj). **În fine, la sabie, Șerban Vlad a fost cel mai tenace și mai eficace, clasîndu-se înaintea bulgarului Ivan Hristov și a lui Adrian Crăițaru.**

De remarcat organizarea bună a întîlnirii.

În linii generale, tinerii noștri scrimeri au dat satisfacție, concursul de la Sofia constituind o bună repetiție pentru Budapesta (n.n. Turneul speranțelor olimpice) **și chiar pentru Minsk, locul de desfășurare a Campionatelor mondiale de tineret".**

În eventualitatea atribuirii dreptului de a organiza J.O.:

Bazele sportive din Moscova vor fi perfecționate

MOSCOVA, 28 (Agerpres). — În cazul că orașului Moscova i se va atribui organizarea Jocurilor Olimpice de vară din anul 1976, bazele sale sportive vor fi reconstruite și perfecționate pentru a răspunde celor mai înalte exigențe — s-a precizat cu ocazia ședinței Comitetului Olimpic al U.R.S.S. Reamenajări importante vor putea fi aduse stadionului de la Lujniki, destinat întrecerilor de atletism. Un nou complex sportiv pentru întreceri de volei, ciclism pe pistă și natație ar urma să se amenajeze în raionul Nagatino. În ceea ce privește competițiile de yachting, acestea ar putea fi organizate în largul portului Tallin, iar pentru turneul de fotbal sînt prevăzute orașele Moscova, Leningrad, Kiev și Harkov.

Astăzi, la Mielecz (Polonia)

Echipa masculină de handbal a României dispută primul meci din cadrul unui turneu internațional

Astăzi, în micul și pitorescul orășel polonez Mielecz, se vor disputa primele meciuri din cadrul unui mare turneu internațional de handbal masculin, la care și-au anunțat participarea reprezentativele ROMÂNIEI, NORVEGIEI, CEHOSLOVACIEI și, bineînțeles, cea a țării gazdă. Această competiție este așteptată cu mult interes, ținînd seama de faptul că data de disputare a primelor partide din turneul final al campionatului mondial se apropie vertiginos și că, în aceste condiții, verificarea potențialului tehnic și tactic al formațiilor constituie preocuparea principală a antrenorilor.

In această situație partidele ce vor avea loc la Mielecz reprezintă un bun mijloc de rodare a elementelor selecționate în fiecare echipă și de apreciere corectă a stadiului pregătirilor. Echipa noastră, care a ajuns la Mielecz în cursul zilei de marți, este condusă doar de antrenorii **N. Nedef** și **Eugen Trofin.** Celălalt antrenor, Oprea Vlase, a rămas la București unde supraveghează în continuare antrenamentele handbaliștilor care nu au făcut deplasarea (portarul Penu, Dumitru, Bota, Coasă, Birtolom). Astfel că în acest turneu, cei doi antrenori menționați vor folosi următorii jucători : **Orban, Dincă** (portari), **Gațu, Moldovan, Samungi, Marinescu, Popescu, Licu, Guneș, Chicid, Oțelea, Gruia, Goran și Nica.**

Turneul handbaliștilor vest-germani

În continuarea turneului de pregătire în vederea Campionatelor mondiale, selecționata masculină de handbal a R.F. a Germaniei a jucat la Porto, în compania echipei Portugaliei, de care a dispus cu 36—20. O zi mai tîrziu, la Zagreb, handbaliștii vest-germani au întrecut reprezentativa Iugoslaviei cu 21—20 (10—12).

sportul în lume

Turneul de șah de la Wijk Aan Zee

După disputarea a 12 runde, în turneul de șah (grupa maeștrilor) de la Wijk Aan Zee (Olanda) conduce Andersson (Suedia) cu 9 p, urmat de Honfi (Ungaria) — 7½. Maestrul român Dolfi Drimer ocupă locul 7 cu 6 p. În runda a 12-a, Drimer (cu piesele albe) a remizat cu iugoslavul Sokolov.

În grupa marilor maeștri, pe primul loc se află Taimanov (U.R.S.S.) cu 9½ p, secondat de Hort (Cehoslovacia) — 9 p, Ivkov (Iugoslavia) — 8 p etc.

CALEIDOSCOP • CALEIDOSCOP • CALEIDOSCOP

Adevărul...

Uniunea luptătorilor profesioniști din Marea Britanie luptă pentru a asigura venituri mai mari membrilor ei. În mod obișnuit, evoluțiile pe saltea ale acestor luptători sînt prezentate sub eticheta de „gale sportive". Dar aceasta nu poate să aducă sprijin cauzei apărate de conducerea Uniunii. **„În definitiv, ce sînt luptătorii profesioniști ?"** a întrebat un reprezentant al Ministerului de Finanțe al Marii Britanii. Răspunsul a fost dat chiar de conducerea Uniunii care, în petiția înaintată ministerului respectiv, a cerut ca luptătorii profesioniști să se bucure de aceleași condiții de muncă și privilegii ca și membrii... Uniunii artiștilor. Și, astfel, a fost dezvăluit adevărul în legătură cu natura „muncii" lor.

„Record"

Un nou „record" a căzut ! Meciul între două echipe americane de baschet din Houston (Texas) a durat 40 de ore și a luat sfîrșit cu rezultatul de 1 367—1 062 în favoarea echipei „Kappa alfa". Coșgeterul întîlnirii a fost Charles Hodges, cu cocheta „sumă" de 501 puncte. Maratonul baschetbalistic a luat sfîrșit însă numai după ce unul dintre (cei opt !) arbitri a fluierat, fiindcă observase că majoritatea jucătorilor... ațipiseră pe teren !

Proces la Lugano

Pedepse pînă la trei luni închisoare au fost pronunțate de un tribunal din Lugano împotriva a 12 acuzați — jucători, oficiali și suporteri ai clubului de fotbal F.C. Mezzovico — care au lovit grav un arbitru. Cazul s-a petrecut la 7 mai 1969, cînd arbitrul Luigi Grassi, desemnat să conducă partida dintre Rapid Lugano și F.C. Mezzovico, a oprit meciul la scorul de 2—1 pentru Lugano, deoarece jucătorii formației Mezzovico l-au amenințat. Grassi a fost înconjurat apoi de aproximativ 50 de persoane, care l-au lovit cu atîta brutalitate, încît a trebuit să stea opt luni în spital, ba chiar poartă încă un corset de ghips. Președintele completului de judecată a declarat că au fost aplicate aceste pedepse exemplare, Grassi fiind victima unor „lupi dezlănțuiți".

O „Cupă mondială" la tenis

S-a făcut o nouă propunere pentru stabilirea campionatului mondial la tenis. După modelul „Cupei Mondiale" la schi alpin, s-ar putea organiza o întrecere pentru cei mai buni tenismani din lume. Proiectul a fost deja elaborat de Robert Abdessalam, președintele federației franceze de tenis și membru al prezidiului federației internaționale de tenis. În vederea stabilirii cîștigătorului „Cupei Mondiale" ar urma să fie luate în considerare succesele obținute de tenismani la un număr de turnee internaționale. Cîștigătorul fiecărui turneu va primi 20 de puncte, celălalt finalist — 15 puncte, iar restul de jucători — puncte mai puține potrivit locului ocupat în clasament. Campionii marilor turnee de la Wimbledon, Forest Hills, Paris și ai campionatelor Australiei vor primi un număr mai mare de puncte decît la celelalte turnee.

Un meci de box Robinson — Benvenuti ?

Fostul campion mondial de box la categoria mijlocie, americanul Ray „Sugar" Robinson, retras de cîțiva ani din activitatea competițională, i-a propus italianului Nino Benvenuti, actualul deținător al titlului, să se întîlnească într-un meci demonstrativ, care ar urma să aibă loc la 16 martie în orașul Los Angeles. Robinson a precizat că încasările obținute vor fi vărsate fundației pe care o conduce și care-și propune să lupte împotriva delicvenței juvenile. În cazul în care propunerea va fi acceptată, cei doi pugiliști vor încrucișa mănușile într-un salon al unui mare hotel din Beverly Hills, suburbie a orașului Los Angeles.

Cu sau fără arbitru ?

Foarte mulți fotbaliști sînt ferm convinși că se poate juca mult mai bine fără, decît cu... arbitri. În orice caz, meciul între două echipe din orașul spaniol Lerida a adus o dovadă în plus în sprijinul opiniei lor. Prima repriză a fost marcată de diverse conflicte între jucători și arbitru și chiar de mici ciocniri. Jucătorii au socotit că vinovat de această stare de lucruri a fost, în exclusivitate, arbitrul José Mateo și, drept pedeapsă, la pauză, l-au încuiat în vestiar. În a doua repriză, care s-a jucat fără arbitru, nu a avut loc nici o încălcare a regulamentului de joc...

Clubul de pentatlon modern al amazoanelor

Din inițiativa unui grup de studente, gospodine și a unui manechin de mode, la München a fost constituit „Clubul de pentatlon modern al amazoanelor". Membrele clubului, care au solicitat afilierea la Federația vest-germană de pentatlon modern, pînă la crearea unei federații proprii, intenționează să se antreneze și să organizeze concursuri, însă după un program modificat față de actualele probe ale acestei discipline. Astfel, proba de pistol va fi înlocuită cu o probă de tir cu arcul, la scrimă va fi folosită floreta în locul spadei, distanța cursei de natație va fi redusă de la 300 m la 150 m crosul se va disputa pe un traseu de 600 m, iar pentru călărie va fi ales un parcurs mai ușor. Un club similar a luat ființă și în landul Schleswig-Holstein. Ideea a prins și în alte părți : mult interes față de acest sport a fost manifestat și în cercurile feminine din Franța.

Primele 12 „amazoane" din München au și început antrenamentele după ce au fost, mai întîi, supuse unui riguros control medical. Pentru vara acestui an se intenționează și organizarea unui campionat !

SE MAI ÎNTÎMPLĂ ȘI AȘA ! *Hobby Davies din Sath (West Virginia — S.U.A.) a făcut cunoștință cu podeaua ringului de box din Charleston într-un fel neobișnuit, după ce localnicul Mike Cristip i-a „aplicat" în plin un upercut. Interesant este faptul că, în pofida aparențelor, k.o.-ul cu care s-a încheiat partida în favoarea lui Cristip, a survenit nu în momentul imortalizat de peliculă, ci cu două runduri mai tîrziu, în urma unui (aparent) nevinovat croșeu de stînga.*

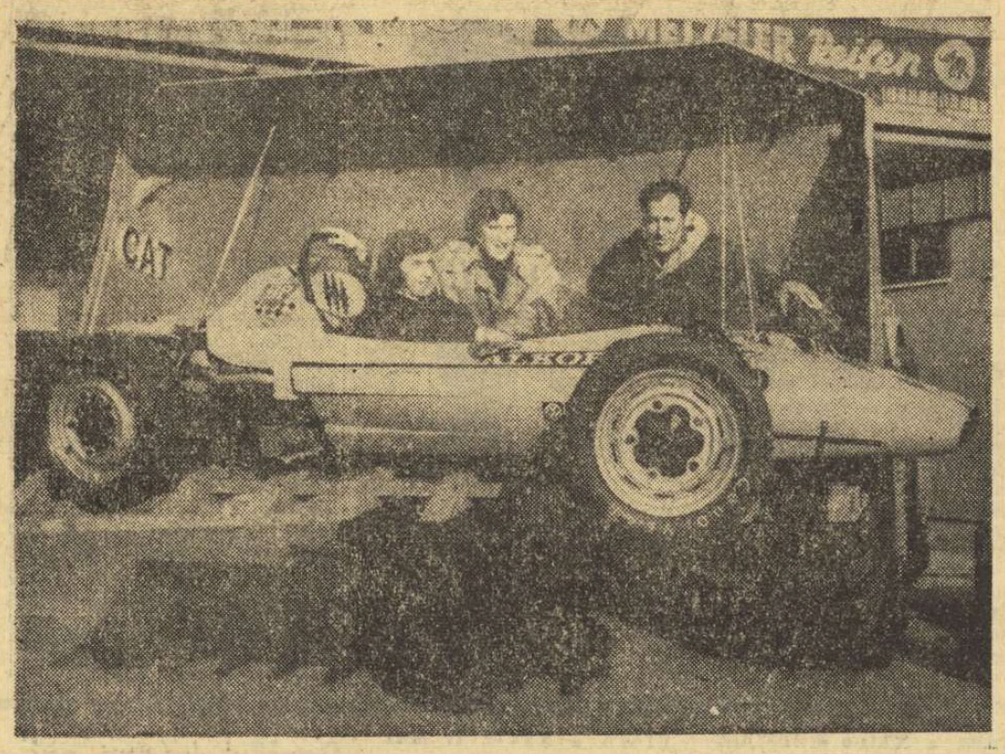

UN „SHOW" DE MARE SUCCES îl va constitui, fără îndoială, expoziția ambulantă de automobile destinate competițiilor, așa cum este cel din fotografie. Dar nu numai automobilele, fie ele cît de puternice, vor avea succes de public, ci și cei trei „prezentatori" pe care-i vedeți, în ordine, de la stînga la dreapta : Jackie Stewart, campionul mondial (formula I) pe anul 1969, Jochen Rindt, reputatul pilot austriac, precum și nu mai puțin celebrul Art Arfons, recordmanul mondial de viteză.

În „Trofeul Doria"

Bols — record mondial; Keller și Schenk-locuri modeste !

În prima zi a concursului de patinaj viteză dotat cu „Trofeul Doria" la Cortina d'Ampezzo, olandezul Jan Bols a stabilit un nou record mondial în proba de 3 000 m : 4:16,4 (vechiul record — 4:17,4 — îi aparținea norvegianului Dag Fornaess). În proba de 500 m, victoria i-a revenit japonezului Suzuki cronometrat în 39,3. Vest-germanul Keller s-a clasat pe locul șase cu 39,8 iar olandezul Schenk (învingător în recentele campionate europene de la Innsbruck) pe locul 10 cu 40,1 !

După acordul L. I. H. G.

SATISFACȚIE LA SOFIA, DAR...

...echipa Bulgariei se află în fața unor probleme noi

După cîteva săptămîni de incertitudini, telefoane, telegrame, scrisori, știri contradictorii, iată că lucrurile s-au lămurit și au fost depășite implicațiile „boicotului canadian": POLONIA ÎN GRUPA A, BULGARIA ÎN GRUPA B, ȘAPTE ECHIPE ÎN GRUPA C.

A stîrnit nedumerire faptul că o serie de formații (S.U.A., Austria, Italia, Ungaria), cărora li se oferise o nesperată posibilitate de a evolua într-o categorie superioară (fără a mai susține în prealabil vreun examen), au renunțat la acest drept. Mai mulți cititori ne-au întrebat, de ce ?

Răspunsul este foarte simplu : **aceste echipe s-au pregătit pentru competiții de un anumit nivel și forță, iar conducerile lor tehnice au apreciat prea scurt timpul rămas pînă la începerea întrecerii ca să-și poată modifica programul și a avea, deci, o comportare la valoarea propusă.**

Singurele care au rîvnit spre mai sus, au fost selecționatele Poloniei și Bulgariei. Dar dacă polonezii alcătuiesc un team cu experiență, care a mai trecut prin „cataractele" grupei A, bulgarii — în schimb — dau dovadă de o mare cutezanță, aventurîndu-se în seria secundă, considerată, pe bună dreptate, anul acesta, drept cea mai puternică din întreaga istorie a competiției.

Este aceasta un act de hazard sau unul de înțelepciune ? După părerea noastră, cea de a doua alternativă pare mai aproape de realitate. Evoluția în grupa B este o școală, o școală — adevărat — aspră, dar deosebit de utilă.

Antrenorii echipei bulgare, **P. Pantev** și **A. Mihailov**, pe care i-am solicitat, ieri, telefonic, ne-au vorbit și ei în acest sens.

„Desigur, sîntem conștienți de responsabilitatea pe care ne-am asumat-o. Dar, o participare în grupa B, chiar dacă ai ocupa un loc codaș, valorează cît trei participări în grupa C. Mai ales anul acesta !"

Programul de pregătire a echipei va suferi și el modificările de rigoare. Între 31 ianuarie și 3 februarie lotul bulgar susține un turneu în Polonia, iar între 7 și 10 februarie în R.D. Germană. Probabil că vor fi contramandate cele două întîlniri solicitate în România. După 10 februarie, hocheiștii bulgari își continuă pregătirile în țară urmînd ca pe 22 februarie să plece spre București.

REP.

Hocheiștii iugoslavi au de apărat un prestigiu

(Urmare din pag. 1)

neul din capitala României, domnește o puternică animație. Niciodată pînă acum, din 1939, cînd Iugoslavia a debutat la C.M. de hochei, jucătorii nu au privit cu atîta seriozitate și responsabilitate examenul pe care-l au în față.

Cu cîteva zile în urmă, a fost făcut public lotul de sportivi care se va pregăti și va susține, înaintea plecării la București, jocurile de verificare cu formațiile R.D. Germane și Japoniei. Iată-l :

Gale, Knez, Semședinovici, Sinanovici (portari), Ravnik, Ivo Jan, Rataj, Jug, Mihailovski, Bogo Jan, Lap (fundași), Tisler, R. Smolej, Beravs, Gojanovici, Felc, F. Smolej, Ancevici, Renaud, Mlakar, Hiti.

Antrenorul echipei este **Ciril Klinar**, care nu de mult a părăsit activitatea competițională, după o glorioasă carieră la Jesenice. Klinar este, de altfel, primul antrenor iugoslav căruia i s-a încredințat misiunea de a pregăti echipa națională. Pînă acum, la conducerea echipei s-au aflat numai specialiști cehoslovaci, ultimul fiind **V. Mloceh.**

La București vor evolua și cîțiva jucători care și-au făcut stagii în străinătate. Astfel, portarul Gale și atacantul Felc au avut contracte în S.U.A., iar Tisler — unul dintre cei mai buni jucători din Jesenice — a activat, mai bine de un an, în R.F. a Germaniei.

În cadrul programului de pregătire era prevăzut ca selecționata echipei Iugoslaviei să susțină cîteva meciuri în S.U.A. Zilele trecute, însă, a sosit răspunsul federației americane, care nu a putut fi de acord cu clauzele financiare ale contractului.

★

Am stat de vorbă, zilele trecute, cu cîțiva dintre cei ce vor face deplasarea la București.

Antrenorul CIRIL KLINAR ne-a declarat : **„Socotesc că numai trei săptămîni reprezintă o perioadă prea scurtă de pregătire în comun înaintea unei competiții de asemenea anvergură. Din fericire, jucătorii se recrutează din numai cîteva echipe, se cunosc bine, iar eu — nu de mult fiindu-le coechipier — le știu și părțile bune și părțile rele. Vom încerca să eliminăm cîte ceva din deficiențe pînă la 21 februarie, data plecării spre București.**

ALVIN FELC : **„Este o grupă foarte grea. Cea mai grea în care am jucat pînă acum. Totuși, sperăm să avem succes".**

În încheiere, cuvintele președintelui Federației de hochei a Iugoslaviei, A. BERC : **„Jucătorii iugoslavi au avut mult de cîștigat în urma antrenamentelor și meciurilor susținute cu prietenii noștri români, în minunata localitate Poiana Brașov. Venim la București cu dorința de a confirma bunele rezultate obținute în anii din urmă".**

TELEX - TELEX - TELEX - TELEX

• *Concursul de schi de la Spindleruv Mlyn* a continuat cu proba de slalom uriaș. La masculin, primul s-a clasat M. Sohor (Cehoslovacia) în 1:10,4, urmat de Flekl (Austria) — 1:13,03. Schiorii români au ocupat următoarele locuri : A. Bogdan — 17 în 1:17,04 ; P. Ivănescu — 26 în 1:19,04 ; M. Bălan — 36 în 1:23,05. Proba feminină i-a revenit austriecei G. Steger în 1:17,07, urmată de compatrioata sa I. Neubauer — 1:17,39.

• *Eberhard Schöller, campion de tenis de masă* al R.F. a Germaniei între anii 1962—1969, a fost învins, la Frankfurt pe Main, în ediția 1970 a întrecerii, de Wilfried Lieck, cu 1—3 (19—21, 16—21, 24—22, 11—21). Titlul feminin i-a revenit Dianei Schöller, iar probele de dublu perechilor Schöller - Hendriksen (feminin), Lieck - Niess (masculin) și Simon - Lieck (mixt).

• *Selecționata de fotbal a U.R.S.S.* care se pregătește în Iugoslavia, a susținut alt joc de verificare, în compania echipei Sibenik (divizia a II-a), obținînd victoria cu 3—0 (2—0).

• *În „internaționalele" de tenis „open" ale Australiei*, proba masculină de simplu i-a revenit lui Ashe, care l-a întrecut pe Crealy în trei seturi : 6—4, 9—7, 6—2.

• *În concursul nocturn de la Bad-Wiessee (Elveția)*, proba masculină de slalom a fost cîștigată de elvețianul Zingre în 80,54, iar cea feminină de canadianca Judy Crawford în 86,55.

• *A patra partidă a meciului pentru titlul unional* masculin de șah, care se dispută la Moscova între Petrosian și Polugaevski, a fost cîștigată de Petrosian, care conduce cu 3—1.

• *Competiția de sărituri cu schiurile dotată cu „Cupa Prieteniei"* a fost cîștigată de echipa R.D. Germane (Queck, R. Schmidt, H. Schmidt, Wosipiwo), care a totalizat în cele trei concursuri 2 001,6 p. A urmat în clasament formația U.R.S.S. (Napalkov, Belousov, Ivanikov, Sceglanov) cu 1 866,9 p. În ultima manșă, la Oberhof, a cîștigat Queck cu 231,5 p (95 și 108 m).

• *La Santiago de Chile, echipa iugoslavă de fotbal Dinamo Zagreb* a întrecut formația locală Universitario cu 3—0 (1-0).

• *Intr-un concurs disputat la Albuquerque*, atletul american Power l-a învins a doua oară în proba de 60 yarzi garduri pe campionul olimpic Davenport, obținînd 6,9 față de 7,0. La săritura cu prăjina Railsback și Seagren au realizat 5,18 m.

• *La Crimmitschau (R.D. Germană), reprezentativa de hochei a gazdelor* a învins-o pe cea a Iugoslaviei cu 5—0 (0—0, 5—0, 0—0).

• *Fotbaliștii de la Nacional Montevideo* i-au întrecut pe cei de la Steaua roșie Belgrad cu 3—1 (2—0).

• *În „triunghiularul" de rugby XIII de la Pérpignan*, Țara Galilor a învins Franța cu 15—11 (3—2).

• *Federația unională de fotbal a atribuit medalii comemorative* unor arbitri sovietici care au condus peste 100 de meciuri de campionat. Printre aceștia se numără Bahramov, Gavrilidi, Kazakov și alții.

• *Pugilistul camerunez Joseph Béssala*, finalist la J.O. din Mexic, a repurtat o nouă victorie ca profesionist, întrecîndu-l prin abandon în rundul 3 pe francezul Yvon Mariolle, la Paris.

• *În campionatul unional de hochei pe gheață* s-au disputat două meciuri. Iată rezultatele înregistrate : Avtomobilist Sverdlovsk — Torpedo Gorki 4—7 ; S.K.A. Leningrad — Dinamo Kiev 1—1.

AZI VA FI DESEMNATĂ LA ZÜRICH ADVERSARA ECHIPEI DINAMO BACĂU ÎN SFERTURILE C. E. T.

Pentru a afla amănunte de ultim moment cu privire la tragerea la sorți în „Cupa europeană a tîrgurilor" am avut o scurtă convorbire telefonică cu secretarul general al acestei competiții, dl. Peter Jorrich din Basel.

— Unde, cînd și în ce mod se va face tragerea la sorți a meciurilor din sferturile de finală ale C.E.T. ?

— *Joi, la sediul F.I.F.A. din Zürich va avea loc tragerea la sorți. Ea va fi publică pentru invitați, delegații echipelor și presă. Comisia de competiții va hotărî în ședința de joi dimineața în ce mod se va face tragerea la sorți : pe grupe de zone geografice sau toate meciurile se vor fixa în urma sorților extrași dintr-o singură urnă. Se va evita, probabil, o întîlnire între două formații din aceeași țară. Newcastle — Arsenal de pildă.*

— Cum și cînd vor avea loc meciurile ?

— *Etapa sferturilor trebuie încheiată pînă la 17 martie. La punctaj egal intră în vigoare dublarea golurilor marcate în deplasare.*

— Care dintre adversari ar fi mai ușor pentru Dinamo Bacău ?

— *Vreau să vă spun că nici una din echipe nu este comodă : Ajax, Arsenal. Internazionale, F.C. Carl Zeiss Jena, Newcastle, Hertha B.S.C. sau Anderlecht, toate sînt formații cu renume.*

★

Ieri, la Jaffa, în meci amical de fotbal, Olanda — Israel 1—0 (1—0).

Tiparul : I. P. „Informația", str. Brezoianu nr. 23—25, București

40368

Redacția și administrația: str. Vasile Conta nr. 16, tel. 11.10.05, interurban 72 și 286. Telex sportrom buc. 180.

PROLETARI DIN TOATE ȚĂRILE, UNIȚI-VĂ!

sportul

4 pagini 30 bani

Anul XXV — Nr. 799 (6233) ZIAR AL CONSILIULUI NAȚIONAL PENTRU EDUCAȚIE FIZICĂ ȘI SPORT Vineri 30 ianuarie 1970

Corespondență din Brazilia, de la Aurel NEAGU

LA CURITIBA, NEAGU MARCHEAZĂ DOUĂ GOLURI ȘI... 2-1!

CURITIBA, 29 (prin telefon, de la trimisul special al revistei „Fotbal"). — **Continuîndu-și turneul în Brazilia, reprezentativa de fotbal a României a întîlnit, miercuri seara (în nocturnă, cu începere de la ora 21, ora locală), la Curitiba, cunoscuta echipă cu același nume,** campioana statului Parana, formație acreditată cu cîteva performanțe de răsunet internațional, dintre care cele mai importante sînt VICTORIILE, CU 1—0, ASUPRA SELECȚIONATELOR BULGARIEI ȘI UNGARIEI.

În fața a 15 000 de spectatori, pe un teren bun, dar pe o vreme răcoroasă, „tricolorii" au obținut victoria cu 2—1 (0—1), la capătul unui meci de factură tehnică și spectaculară medie.

Prima repriză n-a avut istoric, mai ales datorită debutului slab al românilor care, prezentînd cîteva „inovații" în formație (Dinu — fundaș central, Lucescu — extremă dreaptă, Dobrin — vîrf de atac), s-au acomodat mai greu cu stilul rapid, combinativ al adversarilor. **Timp de 45 de minute, fotbaliștii români nu reușesc să „lege" decît rareori jocul, neamenințînd, practic, nici o dată poarta gazdelor. În acest interval, jucătorii de la Curitiba deschid scorul, în min. 40, cînd Vernek transformă imparabil o lovitură de la 11 metri, acordată în urma unui fault comis în careu de Mocanu, asupra lui Pasarinho.**

(Continuare în pag. a 3-a)

TELEX DIN AUSTRALIA, DE LA IOAN CHIRILĂ:

„OLIMPICII" NEÎNVINȘI: 7-2 CU NEWCASTLE

MELBOURNE, 29 (prin telex, de la IOAN CHIRILĂ, trimisul special al revistei SPORT). **Miercuri seara, la lumina reflectoarelor, în continuarea turneului de la antipozi, „olimpicii" români au întîlnit, la Newcastle, echipa locală cu același nume, una dintre formațiile de marcă ale fotbalului australian.**

După un joc spectaculos, aflat în general, la discreția fotbaliștilor noștri, REPREZENTATIVA OLIMPICĂ A ROMÂNIEI ȘI-A ÎNSCRIS ÎN PALMARES O NOUĂ VICTORIE: 7—2 (4—0).

O partidă excelentă a făcut linia de atac — Kallo, Oblemenco, Tufan, Grozea, Tătaru — care a surprins în permanență apărarea gazdelor, marcînd 7 goluri (Kallo 2, Oblemenco 2, Tufan, Grozea și Tătaru) și ratînd... cel puțin tot atîtea!

În continuarea turneului, SIMBĂTĂ SEARA, ÎN NOCTURNĂ, LA MELBOURNE, „OLIMPICII" VOR PRIMI REPLICA UNEI SELECȚIONATE A CLUBURILOR LOCALE.

Se anunță un meci interesant, dat fiind faptul că Melbourne este unul dintre cele mai puternice centre fotbalistice ale continentului australian.

Deși medaliat la C.M. al boburilor de 2, echipajul elvețian Caviezel-Candrian (în fotografie) are șanse minime de a participa, fie și cu un singur... reprezentant, la întrecerile bolizilor de 4.

Trimisul nostru la C. M. de bob din Elveția, Victor BĂNCIULESCU, transmite:

ANTRENAMENTELE SUB SEMNUL LUPTEI CU SUTIMILE DE SECUNDĂ

SAINT MORITZ, 29 (prin telefon). — Înainte de a se angaja în luna mai la Amsterdam, în bătălia finală, candidatele la organizarea J.O. de iarnă 1976 au început ofensiva aici, la St. Moritz, unde au găsit nu numai un public competent, ci și influent. Trei seri la rînd, în recepții cu program aproape invariabil compus din prezentări de filme, machete, prospecte și scurte discursuri pentru captarea bunăvoinței, orașele Denver, Sion și Vancouver au pornit campania publicitară și este interesant de văzut cît efort și ce sume se cheltuiesc în vederea obținerii unui vot atît de incert cum e cel al conclavului C.I.O. Americanii din Colorado evocă discret frumusețile regiunii Rocky Mountain, dar ei sprijinit, mai ales, pe faptul că 80% din instalațiile sportive aferente sînt de pe acum în folosință și că totalul de 14 milioane de dolari ar reprezenta cea mai redusă cheltuială cunoscută în ultimii ani ai istoriei olimpice. Capitala cantonului elvețian Valais — care a pierdut, cu opt ani în urmă, un plebiscit în rîndurile propriilor săi cetățeni — își prezintă acum candidatura cu depline puteri, dorind să valorifice impozantele investiții din orașul Sion și în special instalațiile pentru sporturi de iarnă existente la Montana-Crans. Portul canadian de pe coasta Pacificului, care pare la capătul pămîntului, nu are decît șansa inéditului, dar se luptă cu bărbăție pentru un loc sub soarele olimpic. Să nu anticipăm însă, mai ales că vom reveni asupra acestui subiect.

★

Reunirea într-o singură stațiune a micii lumi a bobului — conștientă de necesitatea expansiunii și de nevoia multiplicării activității sale — prilejuiește fixarea unor contacte internaționale tot mai intense.

(Continuare în pag. a 4-a)

NOBLEȚE

Cu tot regretul, cu mîhnirea încercată nu o dată în fața unor similare, triste afirmații, ne vedem nevoiți să recunoaștem că nu puțini sînt încă aceia care mai consideră sportul drept divertismentul cel mai sărac în trăiri, compartimentul acela, ultim și tolerat, al vieții sociale, aflat undeva la periferia acesteia, într-o zonă în care se procedează îndeobște la sancțiuni sau exilări...

Sportul este, după unii, numai lupta aceea surdă cu mingea, cu secundele, cu metrii, o luptă cel mai adesea chinuitoare și dură, în care dacă izbîndesc, într-adevăr, cei mai buni, atunci aceștia sînt — prin definiție — și cei mai vanitoși, mai indiferenți, oameni pentru care victoria a devenit de mult un fel de iubit scop în sine.

Alții, îndeosebi cel mai puțin dotați cu propensiunea ideilor teoretice, sînt gata să creadă — și cel mai adesea o fac, cu nesăbuință, călcînd în perimetrul unei vădite penurii spirituale — că sportul nu reprezintă altceva decît materializarea unei violente intenții de cîștig, și aduc în sprijinul unei asemenea afirmații anumite dovezi, nu puține la număr, între care ultima nu este alta decît istoria aceea, dureroasă, a lui Georges Best, „beatles"-ul de la Manchester United, fost „ballon d'or" 1968, care a acceptat, senin și zîmbitor, să jongleze cu mingea într-un „night club" pentru cîteva sute de lire...

Și cine să-i contrazică pe aceștia...

...Nu de mult, într-un meci din campionatul Spaniei, la Madrid, marele Real, echipa aceea atît de blazonată, se chinuia să-și învingă una din eternele rivale, Sabadell, și scorul era încă 0—0, deși se consumase mai bine de jumătate din timpul de joc. Pe la mijlocul reprizei secunde, la un atac amenințător al oaspeților, portarul madrilen, Junquera, s-a înălțat peste capul atacantului Zaballa — pornit, romantic, într-o urmărire a balonului prea evident sortită eșecului — a prins pentru o clipă mingea, apoi a căzut, îmbrățișat cu ea, pe postavul terenului... În cădere, însă, s-a lovit la cap și a lăsat balonul din mînă, ridicîndu-se de pe gazon, cu ochii rătăciți, ca un somnambul... Arena a amuțit... Zaballa a luat mingea din interiorul careului mic și s-a îndreptat, fericit, spre poarta goală... A făcut cîțiva pași, decis, apoi s-a întors, s-a oprit, a arătat cu mîna spre portarul care parcă plutea, și a trimis alene balonul spre... linia de centru!

Și nu era decît 0—0, și se juca acolo pe mulți, pe foarte mulți bani!?...

La sfîrșitul partidei, încheiată de altfel cu minima izbîndă a Realului, 100 000 de spectatori înghesuiți în tribunele de pe „Charmartin" au scandat, minute în șir, numele lui Zaballa, atacantul care într-o singură clipă își refuzase, deliberat, și glorie și bani...

Iată, dragi prieteni, dincolo de irefutabilele voastre teorii lansate pe marginea sărăciei spirituale a sportului, dovada cea mai peremptorie — una din multele, aleasă prin jocul întîmplării — a nobleței lui.

Noblețea sportului — iată, într-adevăr, o bună temă de reflecție...

Ovidiu IOANIȚOAIA

În preajma campionatelor europene de patinaj artistic

„ARTIȘTII GHEȚII" IN FEBRA PREGĂTIRILOR

Peste cîteva zile, la Leningrad, se va da startul într-o nouă ediție a campionatelor europene de patinaj artistic. În această întrecere a elitei gheții, țara noastră va fi prezentă ca doi tineri sportivi, campionii republicani, Beatrice Hușțiu *și* Gheorghe Fazekas. *Deși nu aspiră la vreunul din locurile fruntașe, evoluția lor va fi cu siguranță remarcată, ca a unor autentice talente. În rîndurile ce urmează, oferim cititorilor cîteva instantanee de la ultimele lor antrenamente dinaintea europenelor.*

RÎNDURI DESPRE BEATRICE...

BEATRICE HUȘTIU

De cele mai multe ori, întîlnind copii înzestrați, ce au realizat sau sînt în preajma realizării unor fapte deosebite, pana gazetarului alunecă involuntar spre lirism, ocolind parcă reportajul adevărat. Este ceea ce ni se întîmplă acum, cînd scriem despre Beatrice Hușțiu, atît de tînăra campioană a patinatoarelor noastre.

Am găsit-o la Poiana Brașov, împreună cu antrenorul Victor Neagu, amîndoi cufundați în caligrafia figurilor impuse, acei logaritmi care dau cheia tainelor patinajului artistic. În timp ce eleva sa desena cu muchea patinei, antrenorul se arăta neîndurător cu abaterile de 1—2 centimetri, punînd-o să reia totul de la început, de 10, 50 sau 100 de ori.

Era atîta seriozitate în ceea ce făceau amîndoi în colțul patinoarului, pe care un public ocazionat încerca în ritmuri lente mirajul alunecării, încît pentru o clipă am avut impresia că întreaga copilărie fugise din trupșorul subțire care se modela docil în unduirea cercurilor, opturilor și spiralelor desenate pe luciul gheții. Ochii au trădat-o, însă. Două lacuri cu limpezimi de cer, purtînd aceeași naivitate dezarmantă pe care o citim în privirea tu-

Mihai BÎRA

(Continuare în pag. a 4-a)

FARUL CONSTANȚA VA ÎNTREPRINDE UN TURNEU ÎN LIBAN, KUWEIT ȘI TURCIA

După cum am mai anunțat, Farul Constanța va evolua duminică în Capitală, pe stadionul Giulești, în compania Rapidului, meciul constituind ultima verificare a formației constănțene înaintea unui turneu pe care îl va întreprinde între 2—19 februarie.

Luni, echipa constănțeană va pleca în Liban, unde va susține cîteva partide amicale. Apoi, Farul își va continua turneul în Kuweit și Turcia.

PANORAMIC SPORTIV

Lecție de educație fizică. Studenții de la Institutul de petrol, gaze și geologie din București, împreună cu asistentul Dumitru Hazaparu, participă săptămînal, pe dealul Cocioc, la atractive lecții practice de schi. Fotoreporterul nostru, Vasile Bageac, a surprins acest instantaneu la startul unei coboriri. (Citiți în pag. a II-a, „Panoramicul intern" al săptămînii).

Sportivi români la internaționalele de tenis de masă ale Cehoslovaciei

Aseară au părăsit Capitala, plecînd la Bratislava, jucătoarele Magdalena Lesai și Viorica Ivan, precum și jucătorii Gheorghe Teodor și Nicolae Stelian. Cei patru sportivi români vor participa la campionatele internaționale de tenis de masă ale Cehoslovaciei, care se vor desfășura în zilele de 31 ianuarie, 2 și 3 februarie la Bratislava.

ÎN CAMPIONATUL FEMININ DE HANDBAL

„U" TIMIȘOARA A CÎȘTIGAT DERBIUL ȘI ȘI-A CONSOLIDAT POZIȚIA DE LIDERĂ

CLUJ, 29 (prin telefon de la trimisul nostru). În orașul de pe malul Someșului ninge cu fulgi mari. Peisajul nordic, frigul pătrunzător de afară fac și mai plăcută atmosfera elegantei Săli a sporturilor care găzduiește cel de al treilea turneu de sală al actualului campionat feminin de handbal.

VOINȚA ODORHEI — PROGRESUL 18—14 (8—5). Victoria de astăzi lejeră, meritată, aduce echipei din Odorhei încrederea că rezistă în continuare în primul campionat al țării. Ea practică un joc modern, rapid, cu atacuri fulgerătoare și replieri imediate,

Hristache NAUM

(Continuare în pag. a 4-a)

Revanșă în al doilea meci

BUCUREȘTI (A)—MOTOR CESKE BUDEJOVICE 6-4 (1-2, 3-1, 2-1)

GALAȚI, 29 (prin telefon, de la trimisul nostru). Partida revanșă dintre echipele București (A) și Ceske Budejovice a fost o copie fidelă a meciului din ajun, deși oboseala — căreia i s-a adăugat și o notă de nervozitate — i-a răpit cîte ceva, nu atît din frumusețe, cît, mai ales, din cursivitate. Și de data aceasta am urmărit o partidă crîncenă, spectaculoasă, încărcată de faze dinamice. Ca și miercuri seara, a fost un meci al portarilor, dar, de data aceasta, în afară de Planicka și Dumitraș s-a distins și Crișan, care l-a înlocuit aproape tot jocul pe golkeeperul nostru nr. 1.

Meciul, condus de arbitrii Fl. Gubernu și M. Presneanu, a debutat cu atacuri dezlănțuite ale oaspeților, cărora reprezentativa noastră le-a făcut față cu greu. Supuși presingului și hărțuielii permanente, hocheiștii români joacă confuz, fiind dominați fizic și tactic. În min. 5, după ce **Neumaier** deschide scorul, Dumitraș cere să fie înlocuit. Ratarea cîtorva ocazii de contraatac face să crească enervarea echipei, dar în min. 11 **I. Szabo** are o intercepție inspirată și readuce egalitatea pe tabela de marcaj.

Golul acesta toarnă energii noi în vinele jucătorilor, care răspund cu aceleași arme valoroșilor lor adversari, mai cu seamă cînd pe gheață se află linia fraților Szabo, cu Calamar sau Biro în centru, iar la oaspeți tripleta lor de aur, Partl—Marik—Prazak, una din liniile naționale B a Cehoslovaciei. În această notă de egalitate pe gheață, **Partl** scapă în min. 15 și înscrie.

Pauza a fost un bun sfet-

Romeo VILARA

(Continuare în pag. a 4-a)

G. Szabo, în centru, încearcă să se strecoare prin apărarea adversă. (Fază din primul meci București A — Ceske Budejovice) Foto: A. NEAGU

CITIȚI ÎN PAG. A 3-a

EUROPA SE REVANȘEAZĂ!

ZBUCIUMATA ISTORIE a „ZEIȚEI"

- Candidatura Italiei — primită cu entuziasm
- Iugoslavia (eliminată de România) — o mare absentă, Uruguayul — un forfait diplomatic
- România părăsește întrecerea cu fruntea sus
- Italia — Spania, un meci-maraton
- Triumful, plin de emoții, al lui „Il Calcio"

În vîrful text: Squadra Azzurra, campioană mondială în 1934, după finala cu Cehoslovacia. În picioare, de la stînga: Combi, Monti, Ferraris IV, Allemandi, Guaita, Ferrari; jos (de la stînga): Schiavio, Meazza, Monzeglio, Bertolini și Orsi.

TURNEUL DE HANDBAL DE LA MIELEC AMÎNAT CU 24 DE ORE!

KATOWICE, 29 (prin telex de la ziarul „SPORT"). Turneul internațional de handbal masculin ce urma să înceapă astă seară în localitatea Mielec a fost amînat cu 24 de ore din cauză că selecționata Norvegiei nu a putut ajunge la timp în acest oraș. În prima etapă a competiției — care va avea loc vineri (n.r. azi) — sînt programate următoarele partide: ORA 18: Cehoslovacia — Norvegia; ORA 19.30: Polonia — România. În continuare, selecționata României se va întîlni simbătă cu Cehoslovacia și duminică dimineața cu Norvegia.

În sferturile de finală ale „Cupei europene a tîrgurilor"

Dinamo Bacău—Arsenal Londra

● PRIMUL JOC LA BACĂU ● TOATE MECIURILE SE VOR DISPUTA PÎNĂ LA 18 MARTIE

Ieri, la sediul F.I.F.A. din Zürich s-au tras la sorți meciurile din cadrul sferturilor de finală ale „Cupei europene a tîrgurilor". Înainte de a se trece la tragerea la sorți, în prezența lui Sir Stanley Rous, președintele F.I.F.A., comisia alcătuită din membrii forului de conducere al „C.E.T." și delegații cluburilor calificate prezenți la Zürich au stabilit împărțirea celor opt echipe pe două grupe, pentru a se evita întîlnirea dintre formațiile engleze (Arsenal și Newcastle).

Reprezentanta țării noastre, Dinamo Bacău, va întîlni cunoscuta echipă engleză Arsenal Londra. Primul joc va avea loc la Bacău. Ambele partide (ca și celelalte meciuri din sferturi) trebuie susținute pînă la 18 martie. Urmează ca datele exacte să fie stabilite de comun acord.

Iată ordinea meciurilor: Hertha B.S.C. — Internazionale sau F.C. Barcelona; S.C. Anderlecht — Newcastle United; Dinamo Bacău — Arsenal Londra; F.C Carl Zeiss Jena — Ajax Amsterdam.

● Meciul retur de la Milano, dintre Internazionale și F.C. Barcelona, a fost întrerupt din cauza ceții, în min. 33, la scorul de 1—0 pentru echipa gazdă. Partida se va rejuca la 4 februarie, la Milano (în tur, 2—1 pentru Inter).

Atentat la propria misiune

PE TEME DE ETICĂ

Urmărind o cale de impunere personală, Stelian Ștefănuț, antrenorul echipei de judo a Universității Craiova, a ales-o pe cea mai puțin recomandată: aceea a unei obstrucții la tot ceea ce a fost instaurat bun în judo, a unui permanent atentat la ordine, ce mergea de la violentarea disciplinei de concurs pînă la alterarea relațiilor cu propriii discipoli și cu federația de specialitate.

Permanenta admonestare a conducătorilor de joc (cu aprecieri puțin amabile), jignirea și uneori molestarea sportivilor săi care-și... permiteau să părăsească careul de luptă învinși, perturbarea atmosferei în aproape toate competițiile în care evoluau judoka de la Universitatea Craiova, colportarea de vești și aprecieri negative la adresa Federației de judo, i-au creat, desigur, — după cum însuși autorul căuta — o anume faimă. O faimă care nu a avut, însă, darul să-l recomande și să-l consacre ci, din contra, să-l împingă în afara curentului, excluzindu-l, în final, din lumea judo-ului.

Comportarea sa — cu nuanțe frapante de erou negativ — manifestată fervent în decursul ultimilor doi ani, s-a întors, ca un bumerang, împotriva lui însuși, antrenorul Ștefănuț fiind acum îndepărtat din rîndul specialiștilor, deși pregătirea sa profesională îl cataloga printre antrenorii capabili, necesari în această perioadă cînd judo-ul încearcă să-și impună ființa și să cîștige teren. (Consecventă, însă, în a nu face rabat disciplinei, federația a preferat unui specialist turbulent, liniștea).

Aspectul cel mai regretabil al cazului îl reprezintă, însă, faptul că sus-numitul avea în misiunea lui, pe lîngă formarea unor performeri în sportul respectiv, și pe cea de a educa și dirija caractere, Stelian Ștefănuț fiind, în primul rînd, un cadru universitar. Chemat să vegheze la menținerea disciplinei, el s-a dezis de propria-i misiune, întreprinzînd asupra ei un violent atentat.

Și iată că, la numai cîteva zile de la înregistrarea acestui regretabil divorț, un voluminos dosar trimis ziarului de către C.J.E.F.S. Dîmbovița ne descoperă un alt caz de gravă indisciplină, manifestată de un alt slujitor al legilor sportului: profesorul Mihai Sorescu, de la Liceul din Găești.

Desconsiderînd — prin utilizarea expresiilor din zona inferioară a limbajului — tot ce reprezintă autoritate și ierarhie în destinele sportive ale acestui județ, persiflînd colegii și molestînd pe unul dintre conducătorii de joc chemat să dirijeze partidele din „Cupa Dîmbovița" (la volei) — competiție locală la organizarea căreia participase și numitul profesor — Mihai Sorescu a primit oprobriul general, etichetare care va atrage, desigur, și ulterioara lui sancțiune. Sancțiune ce se cere cu atît mai categorică, cu cît violentul profesor s-a declanșat (iar ieșirea sa nu este o întîmplare, ci o recidivă) în fața propriilor elevi care, fapt cu atît mai regretabil, s-au asociat „rebeliunii" iscată de dascălul lor, generînd o adevărată busculadă, aspru sancționată de martorii din sală.

Revolta împotriva acestui atentat la sportivitate și-a găsit, de altfel, expresia în blamul pe care jucătorii echipei Petrolistul Cîmpina (prezenți în concurs) l-au dat profesorului Sorescu și grupării conduse de acesta: „Niciodată nu ne-am închipuit că vom întîlni asemenea copii; că o echipă de elevi poate da dovadă de atîta lipsă de respect și bun simț. Vinovatul principal este, desigur, profesorul de la care au deprins asemenea atitudini".

Și care — se cere subliniat — recrutat fiind să educe o generație și s-o mobilizeze în spiritul loialității și devotiunii, s-a dezis de propria-i misiune, comițînd, în contra ei, un violent atentat.

Nușa MUȘCELEANU

În slalom, printre porțile (închise) ale schiului din Piatra Neamț

● O singură pîrtie amenajată pe Valea Bistriței ● Bocanci de alpine pentru fondiști și... invers ● Nu mai fabricăm nici ceară, nici legături de schi...

Povestesc mai vîrstnicii că, în urmă cu mulți ani, primele lecții de alunecare pe schiuri în Piatra Neamț le-ar fi predat un tînăr vînător de munte — CONSTANTIN HEROLD. În entuziasmul lui, marele polisportiv, acum antrenor emerit, organizase și o grupă de orășeni începători care, după-amiezile, veneau pe cîmpul de antrenament al militarilor, spre a afla tainele mersului plutit prin zăpadă. Se pare că entuziasmul a fost molipsitor, deoarece — mai tîrziu — vom întîlni și alți entuziaști ai schiului în Piatra Neamț. Șeful de promoție al acestor iubitori ai pîrtiilor rămîne, însă, profesorul emerit VLADIMIR LAȘCU. La școala sa a învățat alunecarea elevul CONSTANTIN SAVINESCU, azi profesor de educație fizică, directorul Școlii sportive din „Piatra". La școala bătrînului dascăl de sport, iar mai tîrziu a tînărului profesor Savinescu, s-a inițiat în taina „alpinelor" și elevul DUMITRU TERBESCU, azi, și el profesor de educație fizică la aceeași școală de sport, președintele comisiei județene de schi — Piatra Neamț. Au mai purtat cu mîndrie și dragoste ecusonul „S.S. PIATRA NEAMȚ" elevii: GHEORGHE OLTEANU, GEORGETA DORNICI, GHEORGHE LAȘCU — junior, OVIDIU ȚOC, FLORIN DUDICI — acum toți profesori de educație fizică la același prestigios lăcaș de sport.

De ce am povestit toate acestea?

Simplu, pentru a arăta că entuziaștii ai schiului în acest județ montan al țării au fost și mai sînt. Nu în număr extraordinar de mare, dar cu o pregătire și de o cutezanță exemplară. Căci, cutezanță se cheamă a fi solitar în lupta pentru promovarea unui sport atît de frumos, a rămîne pe poziții, știind că dacă și tu cedezi, totul se destramă. De aici, apriga încleștare de a păstra unica secție de schi a județului — Școala sportivă; de a lucra în continuare cu elevii pe o pîrtie mai puțin amenajată (tot unică în județ) pe Cozla, fără putința de a pregăti undeva, la cît de cît adăpost, un ceai fierbinte, dar stînd ore în șir pe zăpadă (dimineața, de serviciu, un profesor, după-amiază altul) și visînd la mult discutatul baby-schi-lift, care nu mai vine să sprijine lupta și munca pentru ridicarea performanței ce își face veacul odihnind prin caiete.

Și totuși, urmînd frumoasa tradiție, tinerii schiori din Piatra Neamț se bat pentru inițiatele cu omologii lor (mai înzestrați materialicește) din Brașov, de pe toată Valea Prahovei. Uneori cucerind, chiar trofee de prestigiu deși echipați cu materiale necorespunzătoare. De pildă, cu bocanci de fond, în loc de probe alpine, unitățile comerciale neaflînd încă... specialitatea schiorilor locali. Noroc că Vatra Dornei nu este chiar atît de îndepărtată și se mai pot face unele schimburi: cei de acolo, fondiștii, primind numai bocanci de alpine! Cu ceara pentru schiuri se pare că lucrurile s-au rezolvat: nu mai fabricăm și aducem (cînd și cînd) din import!... Din import se aduc și legături de schi, tot din același binecuvîntat motiv: nu mai fabricăm. Cineva poate că ar fi tentat să creadă că tinerii din „Piatra" stau mai bine la capitolul schiuri. Eroare. I-am văzut umblînd prin oraș, de la un magazin la altul, după aceste „scule" de sezon. Parte din ei căutînd schiuri de performanță, cei mai mulți, însă, mulțumindu-se cu orice.

Cum spuneam, partea plăcută a lucrurilor este că oamenii rămîn entuziaști, în ciuda faptului că nu există o susținută activitate la schi și aceasta într-un județ cu o altitudine medie peste 1000 metri, cu excelente condiții naturale pentru practicarea sporturilor de iarnă, dar și cu o rămînere în urmă, la capitolul respectiv, ce explică în mare măsură refluxul de turiști în acest încîntător anotimp de iarnă. Unde? În această splendidă zonă subalpină și alpină, ce începe din municipiul Piatra Neamț, prelungindu-se pînă la Borca, cuprinzînd înălțimi de basm ca Cernegura (cu Poiana Căprioara și Pitigoi), Durău (Poiana Schitului și Viazuri), Pietricica, Izvorul Muntelui etc — toate fără o pîrtie de schi amenajată, fără o cît de ușoară instalație mecanică de urcat. Reamintind singură secție de schi din județ (Școala sportivă Piatra Neamț), să consemnăm și excelenta bază umană: 15 școli generale, 3 licee, 5 școli profesionale în Piatra Neamț, 2 licee la Bicaz și Borca, alte 10 școli generale pe Valea Bistriței.

Să consemnăm, de asemenea, faptul că Piatra Neamț se numără printre județele cu cei mai mulți profesori de educație fizică (specializare schi), dar și printre județele rămase în urmă la capitolul centre de inițiere. În entuziasmul lor (solitar, din păcate) profesorii Brînzei și Vlasa — de exemplu — cred cu tărie în deschiderea unor asemenea centre de schi. Dar inactivitatea continuă să-i țină la respect. De ce? Poate, doar, fiindcă au specializarea în schi și au fost repartizați într-o zonă montană! Și totuși...

Totuși, încercăm să fim optimiști, la gîndul că — în curînd — s-ar putea să înregistrăm luarea unor măsuri operative, care să promoveze schiul pe Valea Bistriței la locul pe care îl impune entuziasmul celor puțini și poziția favorabilă a regiunii. Speranța nu este numai a noastră, ci și a iubitorilor schiului din Piatra Neamț.

Vasile TOFAN

S-au încheiat întrecerile copiilor

TUȘNAD, 29 (prin telefon, de la trimisul nostru). — Joi, la ora stabilită în program, au continuat întrecerile pentru cucerirea titlurilor de campioni, rezervate copiilor și juniorilor mici. Corpul de arbitri, întărit cu foștii campioni de patinaj Eva Farcaș, Vladimir Bulat, Zoltan Szekely, a funcționat mai bine decît în prima reuniune. Organizatorii, în dorința de a oferi patinatorilor seniori o gheață de calitate superioară și sperînd că vremea se va îmbunătăți, au amînat pentru vineri probele acestora.

În ceea ce privește confruntările „puștilor", ele au plăcut, relevîndu-se Eugen Imecs, Victor Ciolacu, Sanda Frum, Dan Ionescu și Carmen Dragoman, care marchează progrese, de la un concurs la altul. O notă specială pentru primii doi tineri, care bat la porțile lotului național de juniori.

Rezultatele reuniunii de joi. **Copii II, 100 m (b)** 1. D. Ionescu (Constr. Buc.) 12,7; 2. C. Toth (C.S.M. Cluj) 12,9; 3. R. Dordea (Inv. Sibiu) 13,0. **300 m (b)** 1. D. Ionescu 36,8 și C. Toth 37,5; 3. N. Terzeanovici (Constr. Buc.) 36,7. **300 m (f)** 1. Carmen Dragoman (Inv. Sibiu) 33,0; 2. Anca Virbănescu (Inv. Sibiu) 38,5; 3. Viorica Socoliuc (Mureșul Tg. Mureș) 42,1. **Copii I, 1000 m (b)** 1. V. Ciolacu (Inv. Sibiu) 1:48,6; 2. Ion Kantor (C.S.M. Cluj) 1:52,3; 3. Adrian Virbănescu (Inv. Sibiu) 1:53,4. **1000 m (f)** 1. Sanda Frum (Inv. Sibiu) 2:05,4; 2. Adriana Pleșan (Mureșul Tg Mureș) 2:09,5; 3. Enico Giligo (Mureșul Tg. Mureș) 2:10,2. **Juniori II, 500 m (b)** 1. Eugen Imecs (Agronomia Cluj) 51,0; 2. Ștefan Koronko (Mureșul Tg. Mureș) 52,2; 3. Andrei Șimon (C.S.M. Cluj) 52,6. **500 m (f)** 1. Clara Mike (C.S.M. Cluj) 63,0; 2. Elisabeta Gal (C.S.M. Cluj) 65,8; 3. Eva Balint (Mureșul Tg. Mureș) 66,6.

Consemnăm lăudabila inițiativă a ADAS-ului, care oferă sportivilor clasați pe primele trei locuri, la fiecare probă, premii constînd în asigurări de accidente „Turist".

Întrecerile continuă.

Tr. IOANIȚESCU

SPADASINII ROMÂNI: 7-9 CU ITALIA I 9-6 CU ITALIA II

Ieri au revenit în Capitală spadasinii români care au participat la Cupa Spreafico, disputată la Milano cu participarea a 133 sportivi din 10 țări. Dintre reprezentanții noștri, cea mai bună comportare a avut-o Iosif Sepeșiu, calificat pînă în semifinale în care a învins pe cîștigătorul competiției vest-germanul Hehn. Ceilalți scrimeri români (Iorgu, Pongrat și Al. Istrate) au ajuns pînă în turul II.

Spadasinii noștri au susținut apoi două întîlniri amicale: cu Italia I 7—9 și cu Italia II 9—6.

ÎN PARÎNG ȘI LA AZUGA,

COPIII ÎȘI DISPUTĂ TITLURILE DE CAMPIONI NAȚIONALI

● SCHIORII ROMÂNI PARTICIPĂ LA IMPORTANTE CONCURSURI INTERNAȚIONALE ● AMÎNĂRI MULTE, NEDORITE ȘI NEMOTIVATE ● BULETINUL ZĂPEZII

Capul de afiș al activității competiționale a acestui sfîrșit de săptămînă îl constituie campionatele naționale de copii, la probe alpine și la fond. Alpinii își vor disputa întîietatea la Parîng, iar fondiștii la Azuga. Întrecerile vor avea loc duminică, pe următoarele categorii de vîrstă: *slalom special băieți și fete:* categoria I născuți în 1956—1957, categoria a II-a născuți în 1958—1959, categoria a III-a născuți în 1960 și mai tineri; *fond:* categoria 1 (3 km băieți, 1,5 km fete) născuți în 1955—1957; categoria a II-a (2 km băieți, 1 km fete) născuți în 1958—1960. De remarcat că, în afara clasamentelor individuale, vor fi alcătuite și clasamente pe reprezentative de județ, acestea fiind formate din echipe de cîte șase concurenți. Încă o mențiune: la această etapă finală vor putea lua parte numai copiii care au participat la etapa județeană a competiției, precum și o serie de schiori invitați de F.R.S.B.

CONCURSURI PESTE HOTARE

Șase juniori români iau startul, în aceste zile, în probele celei de a treia ediții a campionatelor europene la probele nordice rezervate acestei categorii de schiori. România va fi reprezentată la fond de Vasile Papuc, Nicolae Vești, Gheorghe Giriță, Elena Bășea, Rodica Clinciu și la sărituri de Gheorghe Gerea. Disputele, găzduite de stațiunea austriacă Gosau, reunesc pe cei mai talentați schiori din Norvegia, Suedia, Finlanda, U.R.S.S. Cehoslovacia, Polonia și din alte țări. Probele campionatului: băieți 10 km, 3x10 km, combinata nordică, sărituri de la trambulină; fete: 5 km și 3x5 km.

Biatloniștii participă la campionatele naționale, de fapt internaționale, ale Cehoslovaciei, cu scopul de a efectua o severă verificare a pregătirilor în vederea campionatelor mondiale din Suedia. Sîmbătă și duminică, la Banska Bistrica, alături de elita biatloniștilor cehoslovaci, vor lua startul C. Carabela, Gh. Cimpoia, D. Soiu, I. Mirzea, V. Fontana (reprezentanți ai A.S.A. Brașov, invitați de clubul praghez Dukla), N. Horga, I. Șovăială, I. Savu, V. Dihoi (din lotul de tineret al României) și Gh. Vilmoș.

În sfîrșit, alpinii Dan Cristea, Gh. Vulpe și V. Brenci vor concura în Italia, la Madonna di Campiglio, la marele concurs internațional cunoscut sub denumirea „3-Tre" (slalom special și slalom uriaș în două manșe).

DAR CEILALȚI SCHIORI?

Pentru acest sfîrșit de săptămînă, erau programate în țară, inițial, o serie de concursuri rezervate seniorilor și juniorilor. Din păcate, însă constatăm că ele au fost amînate sau contramandate. Este vorba de: „Cupa Postăvarul" la probe alpine și „Cupa 16 Februarie" la fond și la sărituri. Adăugînd acestora alte amînări petrecute săptămînile trecute („Cupa Dinamo" la probe alpine, „Cupa Tractorul" la sărituri pentru juniori), constatăm că ne aflăm, de fapt, în fața unei avalanșe nedorite de „derogări" de la calendarul stabilit la începutul sezonului. Care să fie cauza? Lipsa de zăpadă? Ne îndoim. Obișnuitul Buletin al zăpezii, pe care îl publicăm în rîndurile de mai jos, este suficient de clar în această privință.

ZĂPADA ÎN TOATE MASIVELE

Ieri dimineață, Serviciul Prevederi de scurtă durată, din cadrul Institutului meteorologic, ne-a informat că în zona de munte stratul de zăpadă avea următoarea grosime: Vf. Omul (Bucegi) 80 cm, Paring 16 cm, Păltiniș — Sibiu 19 cm, Sinaia — Cota 1500 40 cm, Fundata 14 cm, Semenic 54 cm, Predeal 29 cm, Tarcu 46 cm, Rarău 48 cm, Vf. Toaca 27 cm, Băișoara 24 cm. Pentru zilele următoare, se prevede vreme în răcire, mai ales în nordul țării unde cerul va fi mai mult acoperit și vor cădea ninsori temporare. Posibil viscol trecător. În rest ninsori slabe pînă la moderate, iar vîntul va sufla potrivit din sectorul Nord-Est.

D. STANCULESCU

ÎN CONCURSUL DE SALĂ AL JUNIORILOR MICI

DOAR CÎTEVA SCLIPIRI

Numărul masiv (250) de juniori mici prezenți în finala concursului republican de la Cluj și rezultatele mediocre — în multe cazuri slabe și foarte slabe — înregistrate de aceștia în aproape toate probele atletice au imprimat concursului un caracter de masă, foarte depărtat de noțiunea de performanță.

Astfel, cu rare excepții, plutoanele de la Cluj (le numim așa fiindcă probele au fost abordate de foarte mulți concurenți) s-au... remarcat printr-o luptă exasperantă de împlinire a baremurilor, obiectiv realizat, însă, de foarte puțini dintre juniori. Performerii acestei... nereușite au fost concurenții de la probele de 50 m plat băieți (unde, din 88 de juniori prezenți la start, 75 — deci peste 85% — au obținut rezultate inferioare standardului stabilit), 50 m plat fete (din 66 de junioare, 44 au realizat timpi sub nivelul baremului), lungime fete (unde, din 26 de concurente, numai 5 au reușit să depășească 5 m). De asemenea, probe total deficitare au fost prăjina și greutatea, fete și băieți.

Cifrele modeste realizate de mica pepinieră se datoresc — așa cum remarcau mulți dintre specialiștii prezenți la întreceri — unei suite de cauze, cea mai importantă rămînînd, însă, selecția. S-au evidențiat, astfel, multiple cazuri de atleți care nu demonstrează nici un fel de aptitudini pentru probele la care concurează (și, în același timp, înregistrează o vîrstă înaintată), dar care continuă să fie menținute în loturi și obligate să „insiste" în probe la care nu au dat pînă în prezent nici un randament. În alte cazuri, rezultatele slabe s-au datorat faptului că mulți dintre juniorii participanți nu se află decît la începutul activității lor (unii avînd sub un an de pregătire), cauză care explică atît tehnica lor rudimentară, cît și tracul care i-a dominat de-a lungul concursului.

Indiferent de cauze, considerăm, însă, că prezența, într-o competiție republicană, a multor atleți fără nici o valoare a fost total nemotivată, cum, nemotivate rămîn și enormele cheltuieli pentru deplasare.

În altă ordine de idei, raportînd locurile fruntașe, obținute în cele 11 probe atletice, la cluburile și asociațiile sportive ce și-au trimis concurenții la această întrecere, sesizăm că cel mai bine s-au prezentat S.S.A. București (5 locuri I și 4 locuri II—III), Liceul nr. 8 Cluj (2 locuri I și 2 locuri II—III), C.S.S. București și Șc. sp. Cluj (cîte un loc I și cîte unul secund), unități care s-au remarcat, de altfel, în cadrul mai tuturor concursurilor republicane.

Și, în ordinea evidențierilor, trebuie subliniat numele sprinterei Eleonora Monoranu (C. A. Roman) — noua recordmană la 50 m. plat, cu 6,5 sec. — și a săritoarelor Sanda Cubleșan (Liceul 8 Cluj), — realizatoarea unui 5,41 m la lungime și Georgeta Păcurariu (Liceul 8 Cluj), atleta care a egalat recordul național, sărind peste ștacheta ridicată la 1,57 m — nume care au confirmat și de care ne legăm multiple speranțe.

N. Mș.

PESTE BLOCAJ

O SUGESTIE ÎN PERSPECTIVA CAMPIONATELOR MONDIALE ȘI A JOCURILOR OLIMPICE

A existat, începînd din 1955 și pînă prin 1964, manifestîndu-și caracteristicile atît în jocul național, cît și în acela al echipelor fruntașe o **școală românească de volei.** (Datele citate trebuie luate, firește, cu un coeficient de aproximație). **Ni se pare utilă o evocare a acestui moment în perspectiva unor confruntări care într-un viitor destul de apropiat** (sau, cine știe, nu destul de îndepărtat) **vor certifica poziția noastră în ierarhia acestui sport.**

În perioada conturării acestei școli, și mai tîrziu, existau două maniere de joc distincte, exemplificate clar de două din echipele de elită ale voleiului mondial: **jocul în forță, atletic și — în apărare — acrobatic,** practicat de sovietici; **și jocul lent, dar subtil, economic în desfășurarea de forță, dar sigur și eficace,** pe care îl practica echipa Cehoslovaciei.

Particularitatea stilului de joc al românilor a fost tocmai îmbinarea elementelor de joc ale echipelor citate, prin care se asigura atît eficacitatea cît și spectacolul, dînd astfel satisfacție specificului temperamental al jucătorilor români, înclinației lor spre combinațiile tactice. O serie de observatori au apreciat, în perioada la care ne referim, **maniera completă de joc a românilor, multilateralitatea jocului lor, unii preferînd echipa noastră, pentru aceste considerente, în confruntările pentru primele locuri în ierarhia europeană (pe atunci și mondială)** a voleiului.

Lucrurile nu au rămas, firește, neschimbate; și din nefericire, evoluția ulterioară ne-a dezavantajat.

Noii îndrumători ai lotului au adoptat, cam prin 1964, o concepție nouă a jocului, iar voleiul românesc a fost, treptat, modelat după prescripțiile acestor noi concepții. Înainte, echipele românești jucau întotdeauna sigur și eficient, iar atunci cînd condițiile jocului (în primul rînd, stilul adversarilor) o permiteau, jucau și spectaculos; dar de la data amintită, latura spectaculară a devenit obiectul primordial, în detrimentul eficienței, iar fantezia a devenit calitatea cea mai apreciată a unui jucător. Spectacularul, însă, nu poate fi realizat în serie, indiferent de adversar și, după cîtăva vreme, a început să se vadă faptul că, dacă echipele românești erau capabile să ridice săli în picioare la anumite faze, nivelul performanțelor lor scădea continuu.

Florile virtuozității apar mai rar, **fantezia** (calitate în care românii nu sînt, Doamne ferește, deficitari) **nu este suficientă pentru a susține o echipă în confruntarea severă cu reprezentantele de frunte ale voleiului actual.** Cultivarea cu orice preț a spectacolului a avut ca efect deteriorarea palmaresului echipei României, reflectînd just scăderea nivelului la care se practică acest sport la noi.

Poate că nu-i prea tîrziu să ne dăm seama că această orientare nu a fost și nu are cum să fie rentabilă. În prezent se joacă rapid, cu mingi trase puternic; s-a impus pretutindeni serviciul ca armă de atac, iar preluarea mingii, dirijarea ei nu pot fi totdeauna perfect controlate pentru a iniția un atac spectaculos; în sfîrșit, există numeroase argumente împotriva primordialității laturii spectaculare, iar atunci cînd le-am epuiza, nu ne-ar rămîne decît să amintim — ca efect concludent — rezultatele obținute în ultimii ani cînd am cultivat această prioritate.

Ar fi bine, deci, ca pregătirea de perspectivă să implice formarea unor echipe sigure, care să meargă la cîștig, cu trăgători de o constantă și verificată eficiență, cu ridicători capabili să dirijeze mingile în punctele cerute de trăgători. Nu propunem renunțarea la fantezie, dar nici nu credem că e indicat să continuăm a miza pe ea în măsura în care am făcut-o pînă acum.

Marcel RUSESCU

Studenții de la C. A. U. au dominat concursul republican

La recenta ediție a concursului republican, studenții de la Centrul atletic universitar București s-au impus categoric, obținînd victorii sau clasîndu-se pe locuri fruntașe în majoritatea probelor. În cadrul celor 12 probe din program, 24 de studenți de la C.A.U. s-au situat pe primele trei locuri. Succesul se explică, în primul rînd, prin însuși faptul că universitarii din Capitală se pregătesc în cadrul unui centru atletic. Se înțelege că existînd un asemenea nucleu, în activitatea lui au fost atrași cei mai buni atleți. După cum ne spunea *Marin Păun*, organizator al C.A.U., studenții au la dispoziție o bază materială corespunzătoare, precum și antrenori cu înaltă calificare. Unul dintre acești specialiști este prof. Andrei Naghi — care a pregătit, printre alții, pe campioana la 50 m garduri, Anamaria Vitalyos.

O bună pregătire au dovedit și studenții Facultății de educație fizică din Oradea, precum și acei ai Institutului politehnic din Brașov.

— Deși sîntem abia în al patrulea an de existență a facultății specializate, noi am reușit să formăm o serie de atleți valoroși ne spunea lectorul universitar *Aurel Encuțescu*, decanul Facultății de educație fizică a Institutului pedagogic din Oradea. *Cu contribuția studenților și a profesorilor am reușit să ne amenajăm o sală de atletism, precum și terenuri de fotbal, handbal, volei, baschet. Anul acesta vom amenaja o pistă cu tartan, ceea ce va avea darul, desigur, să apropie valoarea studenților noștri de aceea a studenților de la C.A.U. București, care se antrenează pe „Republicii".*

Dintre studenții orădeni s-au remarcat Magda Coșa, pentru a doua oară consecutiv campioană universitară la săritura în lungime, Mihai Niculescu, clasat pe locul I la săritura în înălțime, precum și Cornelia Gheorghieș, Zeno David și Olga Fuliaș, ocupanta locului doi la săritura în înălțime.

Brașovenii de la Politehnică au cucerit un loc trei la triplu salt, prin Eremia Rotaru, și au lansat un nou campion județean (cu 5,8 la 50 m plat) în persoana studentului Miron David.

— Toate recordurile stabilite la acest concurs sînt susceptibile de îmbunătățiri imediate — ne spunea tov. *Eugen Stăniciu* din Ministerul Învățămîntului — *deoarece la jumătatea lunii februarie studenții vor participa la Campionatele naționale de seniori, iar în ultima decadă a aceleiași luni la „europenele" de la Sofia.*

Nu știm — și nici organizatorii nu au știut să răspundă — care au fost cauzele absenței de la startul acestui important concurs al atleților din centre universitare ca Pitești și Suceava? Poate că Ministerul Învățămîntului va întreprinde investigații și ne va comunica și nouă răspunsul.

Ion GAVRILESCU

GALĂ DE BOX LA „GRIVIȚA ROȘIE"

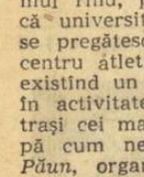

Duminică la ora 10 va avea loc în sala clubului „Grivița Roșie" o gală de box în cadrul căreia vor evolua unii juniori ce vor participa în campionatul republican. Vor urca în ring, printre alții, Ristea (Viitorul), Dorobanțu, Bătănaș (Dinamo) Stăncescu, Niță (Grivița Roșie) Aliuță (Voința). Se vor disputa 14 meciuri.

MEDITAȚII LIMBI STRĂINE

Cooperativa „DESERVIREA" București organizează la sediul cooperativei și al întreprinderilor și instituțiilor meditații pentru învățarea limbilor străine de largă circulație.

Grupele funcționează în cicluri de 6 luni, diferențiat pentru începători și avansați.

Cooperativa garantează calitatea predărilor, meditațiile fiind susținute de profesori cu înaltă calificare profesională și îndelungată experiență.

Informații și înscrieri zilnic între orele 10—17,30, în str. Filiti nr. 10, telefon: 13.54.69.

Panoramic

ESTE, DAR NU PREA...

Starturile competițiilor ale noului sezon continuă să fie timide, fără capete de afiș spectaculoase, dar cu multe suspense-uri! Continuăm să așteptăm vești de la federațiile de NATAȚIE, CĂLĂRIE, VOLEI, BASCHET și altele. În rest, pregătiri intense, meciuri amicale, turnee de verificare.

● *Hocheiul, sport de sezon, aproape de startul mondialelor își îngăduie un „relache"! Ca și schiul, de altfel, sport în care la obișnuitul weekend săptămînal putem consemna doar programarea campionatelor naționale de copii la probele alpine și fond în Paring și, respectiv, la Azuga. De ce, însă, această vacanță pentru seniorii specializați în probele alpine și de fond?*

● Fără îndoială, cea mai consecventă disciplină sportivă în organizarea unei activități competiționale de mare atracție și utilitate în perioada de iarnă rămîne handbalul. Nu știm de ce baschetul sau voleiul, de exemplu, n-au găsit nici în acest an soluții competiționale, dar este cert că spre deosebire de ele, handbalul își rezolvă în condiții mai mult decît mulțumitoare nevoile unui calendar competițional fără acele pauze care de obicei seamănă în rîndurile antrenorilor și jucătorilor sămînța neroditoare a inactivității. Astăzi și mîine, sala Sporturilor din Cluj (din nou menționăm binemeritata recompensă a străduaniilor din ultima vreme) este gazda ultimelor două etape ale turului de iarnă al campionatului național feminin. Mîine este programată partida Universitatea Timișoara — Confecția București, care poate decide cîștigătoarea trofeului. Important, însă, ni se pare faptul că federația de specialitate a găsit mijlocul de a-i face pe suporterii handbalului să nu simtă... hibernarea. De ce nimeni (respectiv, celelalte federații de la jocurile sportive) nu învață din aceasta?

● *După ce Cornelia Popescu a sărit 1,76 m la înălțime, iar alergătoarea de garduri Bufanu a realizat un valoros 7,2 sec în concursul seniorilor, iată-ne acum în așteptarea celor 12 probe prevăzute în campionatele naționale ale juniorilor mari. Sîmbătă și duminică, în sala de atletism de la „23 August", peste 200 de tineri atleți vor încerca să-i convingă pe antrenori și, într-o oarecare măsură, pe spectatori că n-au stat degeaba în perioada așa-zisei vacanțe de toamnă și iarnă.*

● După cum se știe, ultimele speranțe de reprezentare ale baschetului nostru în competițiile europene s-au spulberat. Rămîne să ne gîndim, așteptînd cu încredere evoluția dinamoviștilor din Bacău, dacă fotbalul va putea să ne facă să uităm eliminarea echipelor reprezentînd alte sporturi! Dar, revenind la panoramicul intern, să acordăm cîteva rînduri în plus, de altfel binemeritate, acelui pasionant duel dintre Ciocîltea și Szabo, care urmează să desemneze campionul țării la greaua probă a inteligenței. După două manșe disputate (excelentă inițiativa federației — la Satu Mare), barajul continuă sub semnul incertitudinii, la București. Interesant este faptul că toți cunoscătorii (și necunoscătorii șahului) i-au acordat lui Ciocîltea prima șansă, cu excepția lui... Ciocîltea, care ne-a declarat că meciul de baraj cu I. Szabo este mult mai greu decît îl consideră suporterii lui și că nu poate face nici un pronostic după cele două remize.

● *În lipsa unor alte competiții pe care le-am fi dorit prezente în „Panoramicul" acestei ediții (la volei doar o etapă în campionatele școlare și de juniori, la baschet — nimic, în scrimă și gimnastică aceeași pauză plictisitoare și neeficientă); să notăm startul în amicalele de fotbal, care cu excepția F. C. Argeșului — participantă la turneul din Ghana — angrenează aproape toate divizionarele A și, fapt îmbucurător, multe din echipele de diviziile B și C, ce și-au propus pînă la reluarea campionatelor disputarea a 10—15 meciuri de verificare.*

● Ce se întîmplă, însă, cu patinajul și cu alte sporturi de sezon, care de astă dată nu se pot plînge de condiții nefavorabile?

Silviu FLORESCU

ÎNTREBĂRI CARE AȘTEAPTĂ RĂSPUNS

Timpul care a mai rămas pînă la începerea returului campionatului republican de fotbal oferă tuturor pasionaților acestui sport — jucători, antrenori, conducători — un bun prilej de analiză, de meditație. Din noianul de probleme pe care le oferă fotbalul, subsemnatul am luat spre analiză una singură, dar, cu toate eforturile, singur nu am reușit să-i dau de rost, fapt pentru care cer și public ajutorul Colegiului central al arbitrilor.

Despre ce este vorba?

Sînt în posesia unor „norme" privind sancționarea abaterilor săvîrșite de arbitri. Ele sînt stabilite de Colegiul central al arbitrilor, la începutul campionatului, și parcă nu-mi vine să cred că acest organ care le-a distribuit tuturor colegiilor din țară, tocmai el să fie acela care le ignorează ca pe niște petice de hîrtie fără valoare.

Dar, să intrăm în subiect. La capitolul I **„Abateri și sancțiuni"**, **articolul 5 alineatul f. precizează suspendarea de la 6 luni la un an a arbitrului care prin una din abaterile de mai jos compromite total spectacolul sportiv, dînd dovadă de insuficientă cunoaștere a regulamentului de joc, influențînd rezultatul partidei:**

— Acordarea unui punct marcat în condiții neregulamentare.

— Nu acordă un punct marcat în condiții regulamentare.

— Acordă în mod neregulamentar o lovitură de pedeapsă din care s-a marcat un punct... ș.a.m.d.

Să vedem acum care sînt „eroii", sau o parte dintre ei, care au comis asemenea abateri și cum le-au fost aplicate „normele" de către Colegiul central al arbitrilor.

OCTAVIAN COMȘA—Craiova. La jocul Sportul Studențesc—Progresul Brăila a acordat 2 goluri neregulamentare, unul la care mingea nu depășise linia porții și altul după ce mingea ieșise în prealabil în afara terenului de joc, cu circa 30 cm. Sancțiuni: O LUNĂ SUSPENDARE.

ANDREI RĂDULESCU—București. A fost sancționat cu **O LUNĂ suspendare** în urma arbitrajului necorespunzător prestat la întîlnirea Petrolul—Crișul din 23.XI.1969. Andrei Rădulescu nu acordase o lovitură de la 11 m pentru Petrolul la un fault clar, ca apoi, „mustrat de conștiință", să-i acorde una în compensație, atunci cînd nu era cazul. La stabilirea sancțiunii, de către înaltul for al arbitrilor, să i se fi acordat oare „circumstanțe atenuante", apreciindu-se că ar fi cumva obosit după cele 6 turnee făcute în străinătate (Turcia, Italia, Grecia, Iugoslavia etc.), unde a avut de arbitrat jocuri grele? Nu știu! Să mai meditățm.

VALENTIN BUIMISTRUC—Iași. La meciul Politehnica Galați—Progresul Buc. a anulat un gol perfect valabil pentru Progresul și a acordat unul nevalabil pentru Politehnica. Sancțiune: **3 LUNI SUSPENDARE.**

PETRE SOTIR—Mediaș. La jocul Dinamo Buc.—Petrolul nu a acordat 11 m pentru echipa ploieșteană, la un fault clar în careu. SANCȚIUNE: o stea în „Sportul" și trimis să arbitreze meciul internațional Iugoslavia—U.R.S.S.!?

NICOLAE CURSARU—Ploiești. La data de 19.10.1969, în meciul Dinamo Buc.—Universitatea Craiova, la scorul de 1—0 pentru Universitatea, refuză să acorde 11 m în favoarea acesteia la un fault clar în careu. Colegiul central al arbitrilor, drept sancțiune, îl programează în continuare la 7 jocuri consecutive, din care trei ÎNTR-O SINGURĂ SĂPTĂMÎNĂ, timp în care cei mai buni arbitri din țară (aprecierea aparține FIFA-ei și Colegiului central) ca **A. Bentu, V. Dumitrescu, Gh. Popovici, Z. Drăghici, C. Petrea** (că să-i reținem doar pe aceștia) sînt „omiși" de la programare.

Să vedem acum ce spun — puse față în față — cîteva exemple.

Nu trebuie să fii mare expert în ale fotbalului pentru a-ți da seama că este mult mai grav și mai dăunător să viciezi un rezultat, să dezavantajezi o echipă, sau să aplici pe dos regulamentul de fotbal, decît să completezi un raport al unui joc pe care l-ai arbitrat în mod corect și în limitele regulamentului. Vrînd, însă, să fie cît se poate de originali, poate chiar „prea originali", tovarășii care drămuiesc pedepsele în cadrul Colegiului central de arbitri sînt cu totul de altă părere. Numai astfel se poate explica de ce arbitrul **GHEORGHE VASILESCU I** din București, pentru **„aplicarea eronată a regulamentului de joc"**... la meciul Progresul Brăila — Portul Constanța, a fost sancționat cu o suspendare de două săptămîni, în timp ce cu aceeași pedeapsă a fost sancționat arbitrul **ZAHARIA DRĂGHICI—Constanța** — doar pentru **„necompletarea corectă a raportului de arbitraj"!?**

Sînt de acord că arbitrii care prin comportarea lor întinează titlul de „cavaler al fluierului" trebuie să fie sancționați drastic. În această ordine de idei, consider justă măsura luată cu arbitrul **AUREL PASCU** din **Galați** — scoaterea lui din lot — pentru faptul că, **acordînd un gol înscris în mod neregulamentar, a viciat rezultatul** jocului I.M.U. Medgidia—Tehnometal București.

Dar ce te faci cînd pentru aceeași greșeală constați că arbitrul **OCTAVIAN COMȘA—Craiova** (între noi fie vorba, a comis două greșeli asemănătoare la jocul Sportul studențesc—Progresul Brăila) a fost sancționat doar cu o lună suspendare!!

Sau arbitrul **ADRIAN MACOVEI—Bacău** — pentru arbitraj necorespunzător la jocul Petrolul Ploiești—Politehnica Iași este retrogradat din lotul A în lotul B (măsură justă), în timp ce colegul său **PETRE SOTIR — Mediaș** — pentru abateri asemănătoare este trimis în etapa următoare să arbitreze în străinătate.

Un alt exemplu la fel de edificator îl oferă sancțiunile primite de arbitrii **V. LIGA—Galați** și **ANDREI RĂDULESCU—București.**

Pentru faptul că nu a dictat o lovitură de 11 m, care conform regulamentului trebuia acordată, la jocul Dinamo Buc.—A.S.A. Tg. Mureș arbitrul **V. LIGA—Galați** — a fost sancționat în mod just cu retrogradarea de la lotul A în lotul B, în timp ce pentru o abatere identică, așa cum arătam la început, la jocul Petrolul Ploiești—Crișul Oradea, arbitrul **ANDREI RĂDULESCU** a fost sancționat cu o lună suspendare!!

Contraste, contraste, contraste!

La o simplă lectură a sancțiunilor dictate de către subcomisia de disciplină te izbește faptul că, în aplicarea lor, s-a procedat la ocrotirea unor nume sonore, a unor arbitri cu experiență, față de care ar trebui să avem pretenții și mai mari. De ce tocmai aceștia beneficiază de clemență? De ce? Pentru ce?! Iată întrebări care-și așteaptă răspuns și nu numai răspuns...

Șt. CONSTANTINESCU
arbitru republican de fotbal București

N.R. Intrucît în presă au mai apărut observații critice în această problemă, ele trebuie să constituie obiectul unei analize temeinice din partea Colegiului central al arbitrilor. O așteptăm.

fotbal

LA CURITIBA, NEAGU MARCHEAZĂ

(Urmare din pag. 1)

După pauză, aspectul jocului se schimbă. ROMÂNII PAR MAI INSPIRAȚI, **atacă mai insistent și mai lucid, în special pe centrul terenului, unde Neagu și Dobrin, bine „serviți" de bătăiosul Dumitru, sînt tot mai greu de deposedat.**

În min. 56, „cade" golul egalizator: Sătmăreanu sprintează pe dreapta, centrează cu boltă în fața porții și Neagu — în aceeași manieră în care a marcat cu Atletico Belo Horizonte — trimite balonul, cu capul, în plasă: 1—1.

Dominarea fotbaliștilor noștri continuă, ea materializîndu-se pe tabela de marcaj printr-un nou gol înscris de același Neagu, în min. 77: Domide șutează slab spre poartă de la 20 de metri, Neagu, aflat pe traiectorie, oprește balonul și, din întoarcere, îl „înfige" sub bară: 2—1.

Finalul aparține echipei române: Dobrin este faultat în careu (min. 80) dar arbitrul nu acordă, iar **Neagu ratează, de la 4 metri, o mare ocazie de gol** (min. 86).

În general, O VICTORIE MERITATĂ, datorată jocului bun din repriza secundă, și în special aportului lui Răducanu, Dumitru, Dinu și Neagu.

Angelo Niculescu, în intenția de a rula cît mai mulți jucători, a folosit la Curitiba următoarea formație: **Răducanu — Sătmăreanu, Lupescu, Dinu, Mocanu, Ghergheli, Dumitru, Lucescu** (min. 46 **Domide**), **Dobrin, Neagu, Dembrovschi** (min. 74 **Radu Nunweiller**).

★

Delegația română va părăsi simbătă dimineața orașul Curitiba îndreptîndu-se spre Porto Allegre, unde „tricolorii" vor susține duminică un meci de antrenament „în familie", pentru ca la data de 3 februarie să întîlnească cunoscuta formație locală Gremio.

În sfîrșit, o veste care, sînt sigur, va bucura pe toată lumea: **toți jucătorii se simt bine, doctorul Dumitru Tomescu avînd trusa de medicamente încă... nedesfăcută!**

BALONUL e ROTUND

EVOLUȚIE CICLICĂ ÎN FOTBALUL MONDIAL

S-au publicat în „Sportul" interesantele declarații ale doctorului Andreevici în legătură cu „surpriza" eliminării din calificări a unor reprezentative naționale de mare prestigiu, ca Argentina, Portugalia, Ungaria, Spania, Iugoslavia ș.a.

Îl cunosc pe dr. Andreevici încă din anul 1930, cînd îndeplinea funcția de secretar general al federației iugoslave. Septuagenar astăzi, pare la fel de neobosit și activ în calitatea sa de membru al Comitetului Executiv F.I.F.A.

El consideră că eliminarea țărilor citate nu constituie nici un fel de surpriză. Teza sa este aceea că în fotbalul fiecărei țări există anumite epoci de ascensiune și afirmare, corespunzînd perioadelor în care abundă într-un loc sau altul jucători „mari".

Să reluăm și să adîncim puțin această idee.

Într-adevăr, raportîndu-ne chiar la ultimul campionat mondial, trebuie să admitem că în 4 ani pot să apună multe „stele", fără ca altele să le ia locul. Echipa Portugaliei, clasată a treia din lume în anul 1966, avea, în măruntul și negriciosul Coluna, un căpitan de echipă și coordonator de joc ideal, un Augusto îmbatabil și un Torres strălucitor. Ca să nu mai pomenim pe Eusebio și faima sa. Lusitanii nu mai posedă astăzi acest „careu de așі". Chiar Eusebio — destul de tînăr încă — se află într-un declin constant, care adesea anticipează finalurile de carieră.

Această fază crepusculară a gloriei apare foarte repede în sport, mult mai repede decît în alte domenii, producînd forme de criză și scăderi de nivel valoric pe perioade întregi.

Uruguayul a deținut supremația între anii 1924—1930, cucerind în prima ediție „Cupa Jules Rimet", apoi din nou — peste două decenii — în 1950, cînd a învins în finală pe eternii lor rivali, brazilienii.

Perioada 1934—1938 a fost dominată de fotbalul italian cu faimoasa sa „Squadra azzurra", de două ori consecutiv campioană mondială.

Anul 1954 aduce o mare surpriză, pe primul plan plasîndu-se echipa R. F. a Germaniei, căreia îi revine „Cupa Jules Rimet" după ce dispune în finală de marea favorită europeană a competiției, Ungaria.

America de Sud revine puternic la supremație prin Brazilia, (campioană mondială, succesiv în 1958 și 1962), care îi egalează din acest punct de vedere și pe italieni, pentru ca 4 ani mai tîrziu Anglia, patria fotbalului, care se considera întotdeauna, cel puțin pînă la dubla înfrîngere în fața Ungariei, campioană mondială neoficială, să-și dorească și o recunoaștere „de jure" a superiorității ei. A atins acest țel în anul 1966, — pentru cît timp, e greu de spus, dar e mai ușor de presupus că și de data aceasta va funcționa implacabila lege a evoluției ciclice din fotbalul internațional.

Căci, am avut un ciclu uruguayan, unul italian, un ciclu german (R.F.G.), apoi un altul, mai mare, brazilian. Astăzi, ne mai aflăm încă în faza ciclului englez, iar la Mexic s-ar putea să asistăm la afirmarea unui nou „centru de forță" din fotbalul mondial, sau recrudescența celor care au mai fost.

Dar de ce se întîmplă — și se repetă cu regularitate aproape matematică — asemenea fenomene?

Pentru că perioadele în care fotbalul unei țări dă randamentul maxim sînt strîns legate de apariția (spun apariția și nu spun formarea) unor jucători de valoare excepțională, de superclasă.

În epoca de „aur" a echipei Ungariei au existat — printre alții — Hidegkuti, Bozsik, Kocsis și Grosics, Uruguay a trăit și excelat prin Andrade, Nasazzi, Scarone și Iriarte, iar britanicii s-au impus prin valori ca Bobby Charlton, Moore, Hurst, Hunt și Ball.

Succesul acestor mari „team"-uri a fost hotărît nu de sisteme de joc, ci de super-clasa jucătorilor respectivi.

Criza din fotbalul unei țări ca Ungaria, de exemplu, nu are altă explicație decît faptul că jucătorii maghiari de astăzi nu-i mai pot egala pe cei din trecutul mai îndepărtat și chiar pe cei din trecutul apropiat sau pe propriii lor colegi vestiți — să zicem Albert și Szucs —, a căror indisponibilitate a contribuit în mod substanțial la eliminarea din calificările pentru Mexic.

Probabil că nici promovarea noastră n-ar fi fost posibilă dacă nu s-ar fi afirmat, în anii din urmă, cîteva talente excepționale.

Lipsa unor jucători înzestrați cu calități deosebite nu poate fi atribuită nici antrenorilor, nici conducătorilor de cluburi și nici federației de fotbal.

Jucătorii mari apar, ca și oamenii mari, la anumite perioade, și în număr limitat, răsfirați pe diferite intervale și meridiane, în virtutea unor legi demografice care nu fac concesii...

Un lucru este sigur: o echipă națională nu poate fi cu adevărat „mare" dacă nu posedă cel puțin 4—5 jucători de mare clasă. Ceilalți componenți ai formației pot fi numai foarte buni!

Și mai este sigur încă un lucru, din păcate confirmat de cifre, de experiență și de viață: acela că marii jucători, întocmai ca marii artiști, sînt născuți și nu făcuți — iar venirea lor pe lume și în sport nu poate fi planificată!

Petre STEINBACH

P. S. În materialul precedent, „Lecția băcăuană", la rîndul ei apărut: veritabilul adevăr, în loc de: veritatul adevăr.

„El Mundial '70"

POȘTA CONCURSULUI

● *Numărul de plicuri sosite la redacție sporește continuu. Așadar, „EL MUNDIAL '70", cîștigă mereu teren.*

Dar, iată mai sînt încă nelămuriri. Tov. Ion Hubate din Beștepe — Tulcea *ne întreabă dacă într-un plic poate trimite mai multe cupoane. Desigur. Numărul nu e limitat. O singură condiție se pune: cupoanele să fie decupate din ziar. Așa au procedat tov.* Gh. Pană din Poiana Mărului, *care ne-a trimis 8 cupoane într-un plic,* G. Vlădescu din București — *10 cupoane,* I. Bușteа din București — *25. Acesta din urmă vrea să știe dacă le-a completat bine. Răspuns afirmativ. Deci, fiți liniștit tov. Bușteа pînă la desfășurarea meciurilor din grupe. Apoi vom vedea. Dar să știți că recordul de cupoane trimise îl deține tov.* A. Pislaru din Cernavodă *care ne-a trimis acum cîteva zile... 61 de cupoane.*

● *Sînt valabile numai cupoanele decupate din ziar tovarășe* N. Lobodă din com. Gogoșu—Mehedinți. *Ca și dv, tov.* V. Cornea, com. Buchin—Caraș Severin și S. Tudor din Oltenița *ne-au trimis cupoane „confecționate" de dinșii. Acestea, desigur, au fost anulate.*

● *Ne-au sosit și primele participări de peste hotare: un plic (cu două cupoane și cu votul pentru România „în sferturi") din Düsseldorf — R.F.G., și un altul din Moscova (cu 5 cupoane). Deci, concursul nostru a luat startul și în afara hotarelor țării.*

Ieri, în Giulești:

Rapid — Tehnometal 3-0 (2-0)

Feroviarii bucureșteni au întîlnit ieri după-amiază formația Tehnometal, de care au dispus cu scorul de 3—0. Golurile Rapidului au fost marcate de Strat, Dinu și Moraru.

N. TOKACEK, coresp.

CUPON DE CONCURS

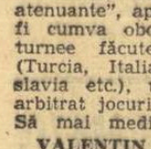

Numele și prenumele: . . . . . .

. . . . . .

Adresa: . . . . . .

. . . . . .

I. CE ECHIPE VOR OBȚINE CALIFICAREA PENTRU SFERTURILE DE FINALĂ (reamintim: din fiecare grupă se califică primele DOUĂ CLASATE)?

GRUPA A . . . . . .

GRUPA B . . . . . .

GRUPA C . . . . . .

GRUPA D . . . . . .

I. CE ECHIPE VOR OBȚINE CALIFICAREA PENTRU

. . . . . .

EUROPA SE REVANȘEAZĂ!

● Candidatura Italiei — primită cu entuziasm ● Echipele britanice se complac în... splendida lor izolare ● Iugoslavia (eliminată de România) — o mare absentă, Uruguayul — un forfait diplomatic ● România părăsește întrecerea cu fruntea sus ● Italia — Spania, un meci — maraton ● Triumful, plin de emoții, al lui „Il calcio"

Candidatura Italiei pentru ediția a II-a a „Cupei Mondiale" a fost primită cu satisfacție deoarece marile orașe ale peninsulei dispuneau de stadioane încăpătoare și bine amenajate, iar popularitatea de care se bucură „il calcio" asigura, totodată, și succesul de casă, factor deosebit de important într-o întreprindere atît de costisitoare cum este organizarea unui turneu final.

Pașii înainte făcuți, între timp, de sportul cu balonul rotund, precum și atracția pe care o prezenta, din totdeauna, Italia, patria lui Dante și a lui Michelangelo, au făcut ca numărul înscrierilor să atingă o cifră impresionantă pentru vremea aceea. Din cele 32 de echipe reprezentative înscrise inițial, au confirmat participarea 29, astfel încît pentru desemnarea celor „16 mari" au fost necesare grupe eliminatorii. Cîștigînd seria cu Iugoslavia, semifinalistă la Montevideo, și Elveția, echipa de fotbal a României a obținut dreptul de calificare pentru faza finală, alături de reprezentativele Germaniei, Austriei, Bulgariei, Spaniei, Franței, Olandei, Ungariei, Suediei, Elveției și Cehoslovaciei (pentru Europa), Argentinei, Braziliei, Statelor Unite (pentru America) și Egiptului (pentru Orientul Apropiat).

De data aceasta, în materie de participare — spre deosebire de ediția I uruguayană — bătrînul continent întrunea o mare majoritate. Doar echipele britanice refractare F.I.F.A.-ei se complac mai departe în izolarea lor. Astfel că, la turneul final, desfășurat în perioada 27 mai — 10 iunie, se înregistrează o singură absență europeană marcantă: aceea a Iugoslaviei, scoasă din cursă, după cum am văzut, de fotbaliștii români. Dar forfait-ul senzațional este, desigur, cel al Uruguayului care n-a făcut deplasarea în Europa pentru a-și păstra trofeul cucerit acasă, cu 4 ani în urmă: **„Răspundem cu aceeași monedă europenilor care au absentat în masă la prima ediție a turneului final, găzduit de terenurile noastre"**, au motivat uruguayenii absența lor. Era o explicație mai mult diplomatică, întrucît în 1934 fotbalul uruguayan nu se mai simțea în stare să reediteze succesele din trecut. Sportul cu balonul rotund uruguayan, ca și cel al celorlalte națiuni sud-americane, începuse să sufere acut de „criza profesionistă", care a provocat o sciziune în rîndul federației.

Făcînd serioase eforturi, echipele Braziliei și Argentinei au efectuat deplasarea, fiind fixate — în semn de omagiu adus fotbalului sud-american — cîți de serii, onoare ce a revenit și Italiei, Austriei, Cehoslovaciei, Ungariei, Germaniei și Olandei. Dar, atît Brazilia cît și Argentina au fost eliminate din primul tur (optimile de finală) de către Spania (3—1) și, respectiv, Suedia (3—2).

Tot din optimi, părăsește întrecerea și România, dar o va face cu fruntea sus, la capătul unei lupte epuizante cu Cehoslovacia (care va juca, apoi, în finală), cîștigătoare la limită, cu 2—1.

Meciul s-a disputat la Triest. Dobai a deschis scorul în stilul său, înscriind în poarta apărată de celebrul Planicka, printr-un șut-bombă, dar după pauză cehoslovacii au forțat egalarea și apoi și victoria pe care au obținut-o datorită golurilor marcate de Puc și Nejedly.

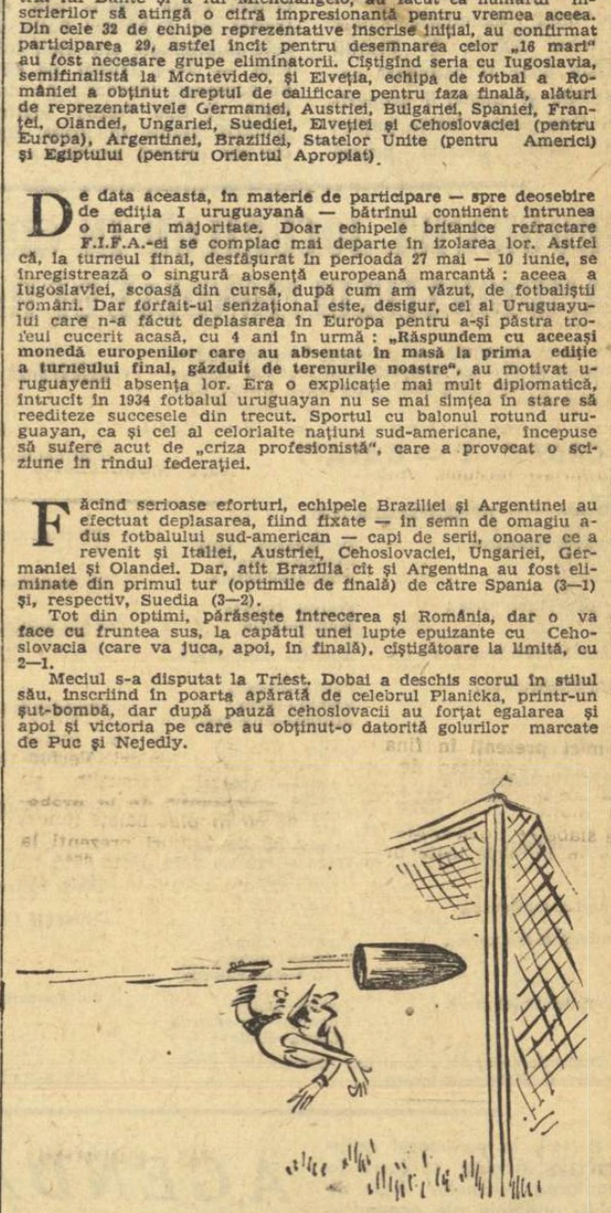

Cele două echipe, conduse de arbitrul belgian John Langenus, au avut următoarea alcătuire:

ROMÂNIA: Zombori — Vogl, Albu — Deheleanu, Cotormani, Moravec — Bindea, N. Covaci, Sepi, Bodola, Dobai.

CEHOSLOVACIA: Planicka — Zenicek, Ctyrocky — Kostalek, Cambali, Kroil — Junek, Silny, Sobotka, Nejedly, Puc.

Cei alți 7 învingători ai zilei, calificați pentru sferturi, erau Germania, Suedia, Austria, Ungaria, Spania, Elveția și Italia.

Jocul Italia — Spania, desfășurat la Florența, a fost cel mai interesant duel al sferturilor de finală. Întîlnirea a avut două episoade: primul (joi 31 mai) a durat 120 de minute, după care cele două echipe au rămas epuizate... pe poziții. Fiecare dintre ele a marcat cîte un gol, ambele în aceeași manieră, din lovitură liberă, Ferrari înscriind pentru Italia și Regueiro pentru Spania. Aproape jumătate din competitori au fost incapabili să reia bătălia a doua zi, vineri 1 iunie, din cauza socurilor violente din timpul primei partide și a căldurii înăbușitoare. Italia va alinia 5 jucători proaspeți, iar Spania 7. Însuși Zamora va fi înlocuit de către Nogués. Și acest al doilea joc a fost un veritabil duel pe viață și pe moarte. Frumosul Giuseppe Meazza, supra-numit și Balilla, a înscris singurul gol al întîlnirii după un corner executat de către Orsi, în minutul 12 al partidei. Mîndra echipă spaniolă a sucombat, iar ambițioasa squadra azzurra s-a calificat pentru semifinale, împreună cu Germania, Cehoslovacia și Austria, care a reușit să elimine, cu 2—1, redutabila echipă a Ungariei.

48 de ore mai tîrziu, Italia trebuia să susțină la Milano întîlnirea semifinală cu Austria. Într-o singură săptămînă, ea se afla în fața celui de-al patrulea joc, iar 6 dintre azzurri aveau în picioare 210 minute de joc infernal, acela cu Spania.

60 000 de spectatori aflați pe San Siro și-au încurajat frenetic idolii. A fost un meci greu, încheiat cu victoria la limită a formației gazdă, singurul gol fiind realizat de către Meazza.

Echipa Austriei prestase un fotbal mai fin, purtînd emblema marii școli a Wunderteamului, dar și mai... puțin eficace decît acela al italienilor.

Și iată-ne în ziua finalei, desfășurată la Roma între Italia și Cehoslovacia. Minutul 69 — lovitură de teatru: aripa stîngă a oaspeților, Puc, înscrie spectaculos, și mai bine de un sfert de oră tabela de marcaj va indica Italia 0 — Cehoslovacia 1. Squadra azzurra, care și-a cucerit locul în finală cu prețul atîtor emoții și atîtor eforturi, va eșua chiar pe linia de sosire? Nu! Cu puțin timp înainte de sfîrșit, mai precis în min. 82, italo-argentinianul Orsi, cel mai bun om de pe teren, semnează egalarea pentru echipa sa.. Azzurrii sînt salvați. Ei simt că resursele lor atletice și credința lor de nezdruncinat în victorie nu-i va trăda în timpul prelungirilor. La numai 5 minute de la reluare, pleșuvul Schiavio, centrul înaintaș bolognez, aduce victoria echipei sale în timp ce în tribune se desfășoară indescriptibile scene de entuziasm. Pe teren, Vittorio Pozzo este literalmente trîntit la pămînt de către manifestările de efuziune ale jucătorilor săi.

Squadra azzurra a terminat în apoteoză datorită, în primul rînd, imenselor sale forțe de joc care i-a permis să depășească succesiv trei din cei mai redutabili adversari: Spania, Austria, Cehoslovacia. **„A trebuit să prăvălim trei stînci"**, va spune mai tîrziu Vittorio Pozzo. Și astfel, în 1934, fotbalul care devenise un sport de luptă a încoronat o echipă de luptă. „Il calcio" nu va întîrzia mult pînă să depună noi mărturii în ceea ce privește marile sale progrese...

Desene de **MATTY**

(Va urma)

PROGRAMUL RETURULUI CAMPIONATULUI DIVIZIEI C — SERIA A V-a, EDIȚIA 1969—1970

ETAPA A XVI-a, 15 MARTIE 1970

Dunărea Calafat — U. M. Timișoara
Vulturii Textila Lugoj — C.F.R. Caransebeș
Furnirul Deta — Unirea Orșova
Minerul Motru — Minerul Lupeni
Minerul Bocșa — Victoria Tg. Jiu
Metalul Topleț — Steagul roșu Pleniță
Victoria Caransebeș — Energetica Tr. Severin
Electromotor Timișoara — Progresul Strehaia

ETAPA A XVII-a, 22 MARTIE

Unirea — Victoria Caransebeș
U.M.T. — Minerul Bocșa
Minerul Lupeni — Dunărea
Energetica — Metalul
C.F.R. — Electromotor
Victoria Tg. Jiu — Vulturii Textila
Progresul — Furnirul
Steagul roșu — Minerul Motru

ETAPA A XVIII-a, 29 MARTIE

Minerul Lupeni — C.F.R.
Furnirul — Vulturii Textila
Progresul — U.M.T.
Electromotor — Dunărea
Minerul Motru — Unirea
Victoria Caransebeș — Steagul roșu
Metalul — Minerul Bocșa
Victoria Tg. Jiu — Energetica

ETAPA A XIX-a, 5 APRILIE

Minerul Bocșa — Energetica
Dunărea — Victoria Caransebeș
Vulturii Textila — Metalul
U.M.T. — Victoria Tg. Jiu
Steagul roșu — Minerul Lupeni
Minerul Motru — Furnirul
Unirea — Electromotor
C.F.R. — Progresul

ETAPA A XX-a, 12 APRILIE

Electromotor — Minerul Motru
Energetica — Furnirul
Steagul roșu — Victoria Tg. Jiu
Progresul — Dunărea
Victoria Caransebeș — U.M.T.
Vulturii Textila — Minerul Bocșa
Metalul — C.F.R.
Minerul Lupeni — Unirea

ETAPA A XXI-a, 19 APRILIE

Furnirul — Minerul Lupeni
Minerul Bocșa — Electromotor
C.F.R. — Unirea
Victoria Tg. Jiu — Victoria Caransebeș
Metalul — Minerul Motru
U.M.T. — Steagul roșu
Energetica — Progresul
Dunărea — Vulturii Textila

ETAPA A XXII-a, 26 APRILIE

Unirea — Victoria Tg. Jiu
Vulturii Textila — Energetica
Electromotor — Minerul Lupeni
Dunărea — Minerul Bocșa
Progresul — Steagul roșu
Furnirul — C.F.R.
Minerul Motru — U.M.T.
Victoria Caransebeș — Metalul

ETAPA A XXIII-a, 3 MAI

Vulturii Textila — Progresul
Electromotor — U.M.T.
Unirea — Metalul
Victoria Tg. Jiu — Minerul Motru
Energetica — Dunărea
Minerul Lupeni — Minerul Bocșa
Victoria Caransebeș — C.F.R.
Steagul roșu — Furnirul

ETAPA A XXVI-a, 10 MAI

Dunărea — Steagul roșu
Minerul Bocșa — Furnirul
Progresul — Victoria Caransebeș
Metalul — Minerul Lupeni
Energetica — Electromotor
C.F.R. — Victoria Tg. Jiu
Minerul Motru — Vulturii Textila
U.M.T. — Unirea

ETAPA A XXV-a, 17 MAI

Electromotor — Metalul
Victoria Caransebeș—Vulturii Textila
Unirea — Energetica
Steagul roșu — C.F.R.
Minerul Lupeni — U.M.T.
Minerul Bocșa — Progresul
Furnirul — Victoria Tg. Jiu
Dunărea — Minerul Motru

ETAPA A XXVI-a, 24 MAI

Unirea — Dunărea
Progresul — Metalul
Victoria Tg. Jiu — Electromotor
Minerul Lupeni — Energetica
Minerul Motru — Victoria Caransebeș
U.M.T. — Furnirul
C.F.R. — Minerul Bocșa
Vulturii Textila — Steagul roșu

ETAPA A XXVII-a, 31 MAI

Progresul — Minerul Lupeni
Electromotor — Vulturii Textila
Steagul roșu — Unirea
Minerul Motru — Minerul Bocșa
Energetica — C.F.R.
Dunărea — Victoria Tg. Jiu
Victoria Caransebeș — Furnirul
Metalul — U.M.T.

ETAPA A XXVIII-a, 7 IUNIE

Minerul Bocșa — Victoria Caransebeș
Victoria Tg. Jiu — Metalul
U.M.T. — Energetica
Unirea — Progresul
Vulturii Textila — Minerul Lupeni
C.F.R. — Minerul Motru
Steagul roșu — Electromotor
Furnirul — Dunărea

ETAPA A XXIX-a, 14 IUNIE

Energetica — Steagul roșu
Minerul Bocșa — Unirea
C.F.R. — Dunărea
Vulturii Textila — U.M.T.
Metalul — Furnirul
Minerul Lupeni — Victoria Tg. Jiu
Progresul — Minerul Motru
Electromotor — Victoria Caransebeș

ETAPA A XXX-a, 21 IUNIE

Dunărea — Metalul
Victoria Caransebeș — Minerul Lupeni
Unirea — Vulturii Textila
Minerul Motru — Energetica
U.M.T. — C.F.R.
Steagul roșu — Minerul Bocșa
Furnirul — Electromotor
Victoria Tg. Jiu — Progresul

sportul în lume

FRANȚA — O ECHIPĂ CARE NU ARE NIMIC DE PIERDUT

De vorbă cu dl. ANTOINE FAURE, vicepreședintele Federației franceze de sporturi pe gheață

„Sîntem tentați, citeodată, în viață, să ne bucurăm de... insuccesele prietenilor noștri. Deși nu este prea cavaleresc. Hocheiul francez a etalat un zîmbet de superioritate (și de satisfacție) cînd fotbalul și-a văzut retezate speranțele de calificare în turneul final al campionatului mondial. Pentru că acest Moloh nesătul înghite totul și nu lasă altora nici măcar niște modeste resturi. Oricum, hocheiștii joacă în grupa C, dar dețin virtutea, atît de rară astăzi, de a-și cunoaște pe deplin posibilitățile și de a-și măsura precis elanurile".

Ne vorbea astfel, cu o notă de evidentă ironie în glas, dl. ANTOINE FAURE, **vicepreședintele Federației franceze de sporturi pe gheață**, organism, după părerea sa, eterogen, care înglobează nu mai puțin de șase discipline, apropiate ca anotimp și zonă geografică, dar despărțite ca specific și problematică: **hochei, patinaj artistic, patinaj viteză, curling, boblet, săniuțe.** Schiul se află aparte, un senior al zăpezii.

Dl. Faure și-a dedicat viața hocheiului, regretă poziția modestă pe care Franța o ocupă în acest joc minunat, crede în viitorul pucului și al crosei.

Convorbirea cu domnia sa este foarte instructivă, ne îndeamnă — pe alocuri — să întoarcem capul ca să mascăm un zîmbet, pe care interlocutorul nostru n-ar avea de unde să știe că este amar.

— Ducem o grea penurie de bază materială, spune Antoine Faure. **În Franța există doar 16 patinoare artificiale și numai 5 acoperite. Este puțin, foarte puțin! Din păcate, această brumă de gheață nu se află în proprietatea cluburilor. Or, pe un patinoar particular o oră de antrenament pentru o**

echipă costă peste 200 de franci noi. Fabulos! Patinoarele municipale sînt mai ieftine — 3—4 franci pe oră de persoană (aproape un dolar!) și 0,50 franci pentru școlarii veniți în grup. Dar ele nu rezolvă problema.

— Ce statut au hocheiștii francezi? întrebăm noi.

— Sută la sută amator! Aș spune chiar mai mult: sînt oameni care cheltuiesc din buzunar spre a putea practica acest sport.

— Marile cluburi nu sînt interesate în promovarea hocheiului?

— Nu! Hocheiul este foarte costisitor, nu prea aduce beneficii și nici măcar glorie. Motiv pentru care în campionatul național avem numai 9 echipe, majoritatea activînd în centrele montane. De pregătirea lor se ocupă 3 antrenori canadieni, 2 cehoslovaci naturalizați în Franța, restul francezi.

Convocarea echipei naționale, programul de pregătire, jocurile de verificare, se fac toate cu greutăți și sacrificii. Spre a putea viețui, hocheiul are nevoie de sprijin, de suport material. Deocamdată el este foarte fragil.

— Ce vă propuneți la campionatul mondial?

— Formația noastră beneficiază de privilegiul lipsei de pretenții. Nu putem ajunge mai jos de grupa C. Aceasta, însă, nu ne împiedică să rîvnim mai sus, spre a demonstra celor mulți, neîncrezători, că sîntem capabili de ceva. O echipă care nu are nimic de pierdut poate cîștiga uneori foarte mult! Poate că o va reuși la Galați.

Valeriu CHIOSE

ASALTUL SPRE 600 Kg A ÎNCEPUT SUB CELE MAI BUNE AUSPICII

● Cine este Aleksandr Alekseev — omul care a depășit recordul lui Jabotinski? ● La numai 20 de ani, Rudolf Mang amenință marile performanțe ● Trioul american poate avea un cuvînt de spus

Cu doi ani în urmă, singurii halterofili din lume cu perspective de a asalta limita celor 600 de kilograme erau Leonid Jabotinski și Iuri Vlasov. Primul obținuse 590 kg, iar Vlasov, despre care se spunea atunci că-și va relua activitatea, deținea o performanță de 580 kg. Dar Iuri a părăsit pentru totdeauna sportul barelor cu oțel, lăsînd misiunea de a totaliza cele șase chintale compatriotului său Leonid. Au urmat campionatele mondiale de la Varșovia, unde se aștepta ca urlașul din Zaporoje să încerce asaltul definitiv al celor „600". Accidentat la smuls și retras din întrecere, Jabotinski a constituit pentru pasionații marilor performanțe o deziluzie. S-a comentat că acest insucces va însemna un semnal de retragere a colosului de la tentativa marii performanțe. Va fi chiar așa? Performanțele sale din acest an vor arăta, desigur, valabilitatea sau nevalabilitatea acestei prezumții.

Demobilizat de insuccese, în 1964 el nu mai participă la nici un concurs, rezumîndu-se la antrenamente.

După o muncă titanică, Alekseev reapare în 1965, cînd reușește 410 kg, iar în 1966, 470 kg pentru ca în 1967 să treacă de 500 kg. Din 1968 și 1969 rezultatele sale cresc la 540 și respectiv 530 kg, insuficiente însă, pentru a se afirma pe plan unional. Dar iată că, recent, Alekseev a totalizat excepționalul 595 kg!

Proaspătul recordman mondial este singurul halterofil din lume care „aruncă" de la piept, de mai multe ori, la antrenamente, 200 kg! Și, se pare că va fi tot primul din lume care va depăși limita — inaccesibilă pînă acum — a celor 600 kilograme.

★

Un alt mare campion este vest-germanul Rudolf Mang. La numai 20 de ani (neîmpliniți) el deține toate recordurile mondiale de juniori: 570 kg (200, 160, 210)! Pentru vîrsta sa, performanța este deosebită, ca și evoluția rezultatelor sale din ultimii ani: 1967: 480 kg; 1968: 525 kg; 1969: 540 kg.

„Mă antrenez de cinci ori pe zi și sînt foarte hotărît să-mi îmbunătățesc performanțele" — spunea Mang după ce a realizat acest record. Sub îndrumarea lui Tommy Kono și a antrenorului Josef Schnell, Mang este un candidat serios la titlul mondial și cel olimpic.

Care dintre acești pretendenți (cărora li se alătură și americanii Bednarski, Picket și Dube — cu state mai vechi pe lista marilor performeri) va ajunge primul la mult rîvnita cifră de 600 kg?

Marile concursuri din acest an vor da, fără îndoială, răspunsul mult așteptat.

Ion OCHSENFELD

RUDOLF MANG

CELE MAI BUNE PERFORMANȚE MONDIALE.

Aleksandr ALEKSEEV (U.R.S.S.) 595 kg
Leonid JABOTINSKI (U.R.S.S.) 590 kg
Robert BEDNARSKI (S.U.A.) 581 kg
Iuri VLASOV (U.R.S.S.) 580 kg
Josef DUBE (S.U.A.) 577,5 kg
George PICKET (S.U.A.) 572,5 kg
Rudolf MANG (R.F.G.) 570 kg.

„ARTIȘTII GHEȚII" ÎN FEBRA PREGĂTIRILOR

Ultimele retușuri în programul campionului

GHEORGHE FAZEKAS

Foto: V. BAGEAC

Pentru a afla amănunte asupra reprezentantului nostru în întrecerea individuală masculină a europenelor de patinaj artistic, am chemat la telefon stadionul de gheață din Füssen (RFG), acolo unde Gheorghe Fazekas, tînărul nostru campion, își încheie seria de antrenamente, purtate cu mult sîrg.

Ne-a răspuns, de la celălalt capăt al firului, vocea lui Erich Hoffer, cunoscutul antrenor de patinaj, care l-a avut în pregătire pe sportivul român.

„Elevul meu a arătat o rîvnă deosebită, spunea reputatul pedagog în convorbirea avută. Zilnic el a lucrat pe gheață 5—6 ore, consacrate atît figurilor obligatorii, cît și programului de libere. În ce privește desenul pe gheață, n-a fost vorba decît de consolidarea tehnicii pe care el și-a însușit-o într-un grad înalt și pînă acum. Este un capitol în care tînărul patinator excelează, de-a dreptul. Am avut oarecare dificultăți, în schimb, în definitivarea exercițiului de figuri libere, unde una din cele cinci sărituri duble cuprinse în program, trebuie corectată. Este vorba de dificilul dublu-Axel, la care am lucrat în mod deosebit. Am reușit pe deplin, sînt convins. Programul de libere al lui Gheorghe Fazekas este acum bine pus la punct și sper că el va fi redat în plenitudinea lui chiar sub handicapul inerent unei întreceri atît de dificile ca cea de la Leningrad, unde vor fi prezenți patinatori cu vechi stagii de serviciu în marile competiții ale gheții".

Rîvna cu care se pregătește talentatul patinator român se poate vedea și din faptul că ultimul său antrenament este prevăzut chiar în preziua zborului cu avionul spre Leningrad, cu o scurtă escală bucureșteană doar. (RD. V.)

PROGRAMUL JOCURILOR ÎN GRUPELE B ȘI C ALE CAMPIONATULUI MONDIAL DE HOCHEI PE GHEAȚĂ

În urma modificărilor survenite în alcătuirea grupelor B și C ale campionatului mondial de hochei pe gheață, programul celor două turnee este următorul:

GRUPA C — GALAȚI

(13—22 februarie 1970)

Vineri 13 februarie:	Danemarca—Italia Austria—Franța Ungaria—Olanda
Simbătă 14 februarie:	Franța—Olanda Belgia—Italia
Duminică 15 februarie:	Austria—Danemarca
Luni 16 februarie:	Belgia—Olanda Franța—Italia Austria—Ungaria
Marți 17 februarie:	Liber
Miercuri 18 februarie:	Austria—Belgia Olanda—Danemarca Ungaria—Italia
Joi 19 februarie:	Belgia—Danemarca Franța—Ungaria Italia—Olanda
Vineri 20 februarie:	Liber
Simbătă 21 februarie:	Austria—Olanda Belgia—Ungaria Franța—Danemarca
Duminică 22 februarie:	Franța—Belgia Ungaria—Danemarca Austria—Italia

(Orele de începere a jocurilor din această grupă vor fi stabilite ulterior).

GRUPA B — BUCUREȘTI

(24 februarie — 5 martie 1970)

Marți 24 februarie:	9.30	Japonia—S.U.A.
	12.00	Bulgaria—Elveția
	17.00	R.F.G.—Iugoslavia
	19.30	Norvegia—România
Miercuri 25 februarie:	17.00	Japonia—R.F.G.
	19.30	S.U.A.—Bulgaria
Joi 26 februarie:	17.00	Elveția—Norvegia
	19.30	Iugoslavia—România
Vineri 27 februarie:	9.30	Bulgaria—Norvegia
	12.00	Elveția—R.F.G.
	17.00	Iugoslavia—S.U.A.
	19.30	România—Japonia
Simbătă 28 februarie:	17.00	Bulgaria—Japonia
	19.30	S.U.A.—R.F.G.
Duminică 1 martie:	17.00	Norvegia—Iugoslavia
	19.30	Elveția—România
Luni 2 martie:	9.30	R.F.G.—Bulgaria
	12.00	Norvegia—Japonia
	17.00	Iugoslavia—Elveția
	19.30	România—S.U.A.
Marți 3 martie:		Liber
Miercuri 4 martie:	9.00	România—R.F.G.
	11.30	Japonia—Elveția
	15.00	Bulgaria—Iugoslavia
	17.30	Norvegia—S.U.A.
Joi 5 martie:	9.00	Iugoslavia—Japonia
	11.30	S.U.A.—Elveția
	15.00	R.F.G.—Norvegia
	17.30	România—Bulgaria

FESTIVITATEA DE ÎNCHIDERE

AGENDĂ

zilnic cititorii asupra lucrărilor de la patinoar.

● La Comitetul de organizare continuă să sosească loturile echipelor participante la campionatul mondial de hochei.

ITALIA: Viale, Tigliani (portari), Kostner, Verocai, Mair, Gallo, Constantini, Brugnoli (fundași), Moroder, Rabanser, Uberbacher, Savaris, Rudatis, Mastel, Holzner, Benvenuti, De Toni (înaintași), Nogler (rezervă). Antrenorul echipei — Whittal Brian.

DANEMARCA: Hansen, Möller (portari), Sörensen, Jensen, Koch, Andersson, Olsen, Kikkenborg (fundași), Kynde Lauritsen, Nielsen, Bugge, Gerber, Jensen J., Maltesen, Eriksen, Nielsen (înaintași), Mork și Kristiansen (rezerve), antrenorii echipei — Keld Vestergaard și Olle Stenar.

● Echipa de hochei a Iugoslaviei, care se pregătește pentru participarea în grupa B a C. M. de la București, a susținut, în deplasare, un meci de verificare, întîlnind formația R. D. Germane. Gazdele au cîștigat cu scorul de 4—2 (2—0, 1—1, 1—1). Punctele iugoslavilor au fost marcate de Ravnik și Smolej.

● Ieri, la patinoarul artificial „23 August" se lucra la montarea ultimelor fișii de tablă ondulată ale acoperișului. Dacă totul va decurge normal, această acțiune deosebit de importantă a proiectului ar urma să se încheie în cursul zilei de astăzi. Și în celelalte sectoare ale marii instalații sportive ritmul a fost accelerat. O mantinelă nouă împrejmuiește suprafața pe care va fi gheața. Urmează doar să se instaleze porțile. Scorerul IMPEX, adus cu cîteva zile în urmă de la Budapesta, se află în stadiul probelor tehnologice.

Ziarul nostru își va informa

„U" TIMIȘOARA A CÎȘTIGAT DERBIUL

(Urmare din pag. 1)

I.E.F.S. — CONSTRUCTORUL TIMIȘOARA 13—11 (5—9). Studentele au cîștigat în extremis un joc pasionant atît ca desfășurare cît și ca evoluție a scorului. Este meritul lor de a fi știut să abordeze cu mai mult aplomb partea a doua a meciului în care datorită unui joc calm în apărare și eficace în atac, au refăcut handicapul de 4 goluri din prima repriză și și-au asigurat conducerea. Păcat că unele greșeli de arbitraj au influențat în final jocul. Au înscris: Băicoianu (5), Tomanischka (4), Mohanu (2), Bunea (2) pentru I.E.F.S. și Franz (5), Zeriu (3), Gavrilov (2), Kaspari pentru Constructorul. Au arbitrat cu scăpări: M. Grebenișan (Tg. Mureș) și G. Lungu (Deva).

CONFECȚIA — RAPID 15—12 (6—9). Renăscută din propria-i cenușă, echipa din Giulești a făcut o primă repriză de joc excelent. Înscriind din acțiuni purtate în viteză, realizînd faze de o rară frumusețe, Rapidul părea că va realiza surpriza etapei și poate a campionatului. În a doua parte a jocului entuziasmul rapidistelor s-a stins însă și echipa prof. V. Gogîltan a început să se desfășoare și să acționeze la reala sa valoare. Au înscris: Ilie (7), Matache (3), Constandache (2), Papa, Dincă și Nedelcu pentru Confecția și Petrache (5), Ștefan (4), Topîrlan (2), Gheorghe pentru Rapid. Satisfăcător arbitrajul cuplului craiovean V. Cojocaru — I. Mihăilescu.

UNIVERSITATEA TIMIȘOARA — UNIVERSITATEA BUCUREȘTI 17—12 (8—6). Campioana țării a tras pur și simplu cu dinții de acest meci — veritabilă dispută a disperării — încercînd și reușind să-și consolideze poziția de lider. După o repriză de joc de tatonare, de uzură, cele două combatante s-au lansat într-o aspră bătălie. Cu Șramko în formă execrabilă, cu portarul de rezervă (titulara este bolnavă) Universitatea București n-a rezistat acestui duel dur. Timișorencele au meritul de a fi găsit resursele necesare pentru a se relansa după ce au fost egalate (min. 39:11—11) și de a fi speculat la maximum deruta din echipa prof. C. Popescu. Au înscris: Metzenrath (8), Hrivniac (4), Neghină (3), Rigo, Secheli pentru „U" Timișoara, Arghir (6), Furcoi (2), Scorțescu (2), Rotaru, Dobîrceanu pentru „U" București. Au arbitrat bine C. Căpățînă și T. Ene (Buzău).

Întrecerile continuă azi, în sala Sporturilor, de la ora 15.

REVANȘĂ ÎN AL DOILEA MECI

(Urmare din pag. 1)

nic și în repriza a doua, iar apoi într-a treia asistăm la un alt joc al echipei române, sigur, omogen, matur. Greșelile din ajun, făcute mai ales atunci cînd oaspeții se aflau în inferioritate numerică, nu se mai repetă și după ce **I. Szabo** a egalat, în min. 22, iar **Bașa** a adus în avantaj echipa noastră trei minute mai tîrziu, victoria se putea întrevedea. Oaspeții mai au o singură zvîcnire (**Partl** egalează în min. 33), apoi totul se desfășoară în nota de superioritate a românilor: min. 37 — **Hutan** 4—3, min. 41 **Calamar** — 5—3, min. 56 —**Marik** 5—4, min. 60 — **G. Szabo** 6—4 (atunci cînd oaspeții încercînd să forțeze egalarea au înlocuit portarul cu un jucător de cîmp).

Se poate spune că am asistat la o victorie de prestigiu a echipei noastre, care îi demonstrează buna pregătire și o recomandă pentru apropiata competiție mondială de la București.

MECIUL DE BARAJ CIOCÂLTEA — SZABO

Meciul de baraj pentru desemnarea campionului de șah al țării, dintre Victor Ciocâltea și Iuliu Szabo, se reia simbătă în Capitală, la ora 16, în sala Institutului de petrol-gazegeologie. După cum se știe, primele două partide au fost remize.

ANTRENAMENTELE SUB SEMNUL LUPTEI

(Urmare din pag. 1)

Din păcate, **concursul preolimpic de la Sapporo, proiectat pentru 7—15 februarie, nu mai poate avea loc, întrucît japonezii nu au ajuns cu lucrările pistei în stadiul final.** În același timp, însă, **sportivii români au fost invitați** — ALĂTURI DOAR DE ALTE TREI ȚĂRI EUROPENE: **Italia, Elveția și R.F. a Germaniei** — **la „Memorialul Kennedy"**, competiție devenită tradițională. Probele de bob 2 și 4 vor avea loc în zilele de 20—22 februarie la Lake Placid, acolo unde Panțuru a devenit, anul trecut, secundul campionului mondial. De asemenea, **boberii români au fost onorați cu o invitație la campionatele naționale ale Suediei** (numai pentru bob de 2, pe o pîrtie de 1 200 m). Concursul va avea loc la Hamstad, în zilele de 17—18 martie. Adăugînd nădejdea că pista de la Sinaia se va bucura de condiții atmosferice favorabile, **se poate spune că bobul românesc** NU VA ȘOMA **anul acesta.**

Congresul F.I.B.T., care începe aici vineri, va fi supus, probabil, tirului federației elveține de specialitate, care prezintă cîteva propuneri REVOLUȚIONARE, dintre care reținem, deocamdată, pe aceea a clasificării boberilor în trei categorii: ELITĂ (SINGURA ADMISĂ SĂ PARTICIPE LA J.O. și C.M.), clasa I (participantă exclusivă la campionatele continentale, europene și americane, cu mențiunea promovării primilor trei clasați în categoria elită) și clasa a II-a (a debutanților).

Ultimul antrenament oficial desfășurat joi a beneficiat de un climat optim, cu minus 6 grade Celsius la termometru și cu un soare strălucitor, ceea ce a permis desfășurarea a două coboriri și realizarea de către italianul De Zordo a unui strașnic record al pîrtiei: 1:13,92! Lupta se anunță extrem de disputată.

În manșa a doua, **cu 1:14,33, Panțuru a stabilit al doilea timp** după Fortune — 1:14,32. **Echipajul românesc a acumulat, după două manșe, 2:29,40, figurînd pe locul 6 al zilei, printre fruntașii incontestabili ai probei.**

Adversarii cei mai redutabili începînd de simbătă dimineață vor fi: De Zordo cu 2:28,31, Stadler (Elveția) cu 2:28,33 care, însă, rănit la sosire, probabil nu va mai putea concura), Vicario (Italia) cu 2:29,18, Vicki (Elveția) cu 2:29,21, Baturone (Spania) cu 2:29,36, Fortune (S.U.A.) cu 2:29,61 și Zimmerer cu 2:29,88 (echipajul lui Floth, răsturnat în prima manșă, a renunțat ulterior la antrenamen

Rînduri despre Beatrice...

(Urmare din pag. 1)

turor copiilor, chiar a celor „minune".

Lunecarea ei în ritm de dans avea să se arate de asemenea mai matură, mai echilibrată dovedind fără putință de greșeală că dacă patinatoarea a cîștigat în precizie, ea nu a pierdut totuși nimic din grație. Pentru cei care n-au avut prilejul s-o vadă de curînd, vom spune că Beatrice este acum mai înaltă, mai viguroasă, mai energică, ceea ce dă exercițiului ei — în secvențele de figuri libere — o trăsătură acrobatică, deplin sportivă. Liberate de chingile figurile impuse, picioarele patinatoarei prind aripi și dansul ei se înfiripă melodios și încîntător.

Măiestria și grația sînt armonios reunite în evoluția acestei patinatoare, care promite că performanțele, chiar cele autentice, nu mai sînt atît de departe.

TAIMANOV ȘI ANDERSSON LIDERI LA WIJK AAN ZEE

În turneul masculin de șah de la Wijk Aan Zee (Olanda), după 13 runde, Taimanov (U.R.S.S.) conduce în grupa marilor maeștri cu 10½ p, urmat de Hort (Cehoslovacia) cu 9½ p, Kurajica (Iugoslavia) cu 8½ p etc. În grupa maeștrilor conduce suedezul Andersson cu 9½ p, urmat de Medina (Spania) — 8½ p, Forintos (Ungaria) și Hartoch (Olanda) cu cîte 8 p etc. Românul Drimer, care a pierdut în runda a 13-a la Forintos, ocupă locul șapte cu 6 p.

FOTBAL — MERIDIANE

PERU ÎNVINGĂTOARE LA LIMITĂ

Selecționata Perului, care se pregătește în vederea campionatului mondial din Mexic, a susținut o nouă partidă de verificare în compania echipei Spartak Trnava (Cehoslovacia). Fotbaliștii peruvieni au obținut victoria cu scorul de 3—2 (2—0), prin punctele marcate de Cubillos (2) și Gallardo. Pentru echipa cehoslovacă a marcat Kuna.

F.C. SANTOS, LA EGALITATE CU DINAMO ZAGREB

În cadrul turneului hexagonal de la Santiago de Chile, echipa Dinamo Zagreb a terminat la egalitate 2—2 (1—2) cu cunoscuta formație braziliană F.C. Santos. Au marcat: Novak (min. 23), Rora (min. 57) și respectiv Rildo (min. 28) și Coutinho (min. 36). Partida a fost urmărită de peste 40 000 de spectatori.

DI STEFANO DESPRE TURNEUL FINAL

În cadrul unui interviu televizat, fostul internațional de fotbal Di Stefano a declarat că pe PRIMUL PLAN ÎN MEXIC VA CONTA CONDIȚIA FIZICĂ A JUCĂTORILOR ȘI NU TACTICA. Celebrul jucător a adăugat că trofeul „Jules Rimet" va fi cîștigat de echipa care va avea medici buni. El a specificat că în situația altitudinii medicul echipei va juca un rol primordial și că SUCCESELE VOR FI LEGATE DE FELUL CUM EL VA ȘTI SĂ STABILEASCĂ PROGRAMUL DE ACLIMATIZARE ȘI DE ALIMENTARE. Anul trecut, Di Stefano a activat ca antrenor la Boca Juniors (Argentina) și acum intenționează să-și continue cariera de pedagog în Spania, unde a jucat mulți ani în Real Madrid.

CAMPIONATE

ANGLIA. În campionatul englez s-au disputat alte meciuri. West Bromwich Albion a învins cu scorul de 3—1 pe Sunderland, iar Conventry City a cîștigat în deplasare cu 1—0 în fața formației Sheffield Wednesday. Peste 60 000 de spectatori au urmărit la Manchester partida dintre echipele Manchester United și Leeds United. La capătul unui joc echilibrat, scorul a fost egal: 2—2. În urma acestui rezultat, pe primul loc în clasament se află Leeds United cu 45 p (din 30 de jocuri), urmată de Everton — 44 p (29).

OLANDA. În etapa a 18-a Feyjenoord a învins cu 2—0 formația Telstar. Alte rezultate: N.A.C. Breda — D.W.S. Amsterdam 2—0; Holland Sport — Go Ahead 2—2; Haarlem — Sparta Rotterdam 0—2; P.S.V. Eindhoven — M.V.V. Maastricht 2—4. Partida Ajax — G.V.A.V. a fost amînată. În clasament conduce Feyjenoord cu 32 p, urmată de Ajax Amsterdam 31 p, (un meci mai puțin) etc.

TELEX - TELEX - TELEX - TELEX

● **„Trofeul Doria" la patinaj viteză s-a încheiat, la Cortina d'Ampezzo,** cu victoria olandezului **Jan Bols, care a totalizat la tetration 168,070 p. Au urmat în clasament norvegienii Stensen 169,193 p și Tveter — 169,430 p. În ultima zi de întreceri, olandezul Schenk a cîștigat proba de 1 500 m în 2:03.5, urmat de norvegianul Thomassen — 2:04.2 și de Bols — 2:06.0. Cursa de 5 000 i-a revenit lui Bols — 7:14.7, secondat de Stensen — 7:18.6.**

● **În continuarea turneului pe care-l întreprinde în Anglia, echipa de rugby a Republicii Sud-Africane a întrecut la Gloucester o selecționată regională cu 13—0 (0—0).**

● **„Internaționalele" de tenis pe teren acoperit ale Bavariei** au luat sfîrșit la München cu finala probei masculine de dublu, în care perechea Barclay (Franța), Hombergen (Belgia) a dispus de cuplul Gottschalk (R. F. a Germaniei), Pokorny (Austria) cu 6—3, 3—6, 6—4, 4—6, 6—3.

● **La Moscova, după două tururi,** selecționata feminină de șah a U.R.S.S. conduce cu 7½—3½ p în întîlnirea cu cea a Iugoslaviei.

● **Curtis Cokes (S.U.A.), fost campion mondial de box** la categoria semimijlocie, a debutat cu succes în categoria mijlocie, învingîndu-l, la Fort Worth (Texas), pe mexicanul Roberto Pena prin k.o. în rundul 5.

LA ÎNCHIDEREA EDIȚIEI

LUI ASHE I SE REFUZĂ VIZA DE INTRARE SUD-AFRICANĂ!

CAPETOWN 29 (Agerpres). — Guvernul Republicii Sud-Africane a refuzat să acorde viza de intrare în țară a cunoscutului tenisman american de culoare Arthur Ashe, a anunțat F. W. Waring, ministrul sporturilor. În declarația sa, el s-a referit la criticile formulate cu diverse prilejuri de către Ashe la adresa politicii Republicii Sud-Africane. Cererea de viză a sportivului american, a precizat Waring, a fost făcută, potrivit declarațiilor lui Ashe, în scopul „deschiderii unei brețe în sistemul rasist existent în această țară", și nu numai pentru a juca tenis. Ministrul sud-african a anunțat totuși că în ceea ce privește politica autorităților de la Capetown în legătură cu desfășurarea întîlnirilor sportive în cadrul „Cupei Davis", guvernul va permite intrarea în R.S.A. a jucătorului american, dacă acesta va face parte dintr-o echipă.

Președintele Federației sud-africane de tenis, Alf Chalmers, a declarat, la aflarea respingerii cererii lui Ashe, că este deceptionat. „Această hotărîre va prejudicia tuturor organizațiilor sportive din R.S.A., în momentul în care încercăm să stabilim relații normale cu toate țările", a spus el.

Observatorii din capitala Republicii Sud-Africane apreciază că refuzul de a acorda viza de intrare lui Arthur Ashe ar putea duce la excluderea acestei țări din competiția „Cupei Davis" și, poate, chiar din Federația internațională de tenis de cimp.

Tiparul: I. P. „Informația", str. Brezoianu nr. 23—25, București

40368

PROLETARI DIN TOATE ȚĂRILE, UNIȚI-VĂ!

Redacția și administrația: str. Vasile Conta nr. 16, tel. 11.10.05, interurban 72 și 286. Telex sportrom buc. 180.

sportul

4 pagini 30 bani

Anul XXV — Nr. 800 (6234) ZIAR AL CONSILIULUI NAȚIONAL PENTRU EDUCAȚIE FIZICĂ ȘI SPORT Simbătă 31 ianuarie 1970

ÎN PAG. A 4-a:

VARĂ AUSTRALIANĂ

Telex din Melbourne de la Ioan CHIRILĂ

Participare masivă la campionatul republican de sală al juniorilor mari

Astăzi, de la orele 15, în sala Complexului sportiv „23 August" încep întrecerile campionatului republican de sală al juniorilor mari.

Aflată la a II-a ediție, întrecerea se bucură de o largă participare, chemînd la startul celor 12 probe peste 200 de concurenți. Avînd ca elemente de comparație rezultatele înregistrate în prima ediție, precum și rezultatele obținute în aer liber, concursul constituie și un eficient test, pe baza căruia se poate anticipa nivelul către care se îndreaptă speranțele atletismului românesc. Întrecerile continuă mîine dimineață, în aceeași sală, de la orele 9.30.

Ciocâltea (stînga) și Szabo comentează...

Foto: N. DRAGOȘ

Ieri dimineață, în redacția noastră

Ciocâltea și Szabo au făcut un schimb de complimente

Cu 24 de ore înainte de a-și relua pasionanta luptă pentru titlul de campion al țării, VICTOR CIOCÂLTEA și IULIU SZABO, egali în turneul final, ne-au făcut o vizită la redacție, s-au așezat tacticos în fața unei table de șah și au început să comenteze cele două partide de la Satu Mare, încheiate — după cum se știe — remize.

„În ambele, Gyula a jucat excelent, *spune Ciocâltea.* Prima, o siciliană în care am avut albele, s-a caracterizat printr-o inovație teoretică interesantă, aplicată de adversarul meu și care dă negrului egalitate deplină".

Intervine Szabo:

„Noutatea aparține prietenului și secundantului meu, Șerban Neamțu. El a încercat-o în campionat, împotriva lui Traian Stanciu dar nu a găsit apoi continuările cele mai bune, și a pierdut. Apoi, împreună, am pus la punct sistemul".

Un amănunt interesant: Stanciu este secundantul lui Ciocâltea. Așa că, în prima partidă a meciului de la Satu Mare s-a dat de fapt o luptă practică între competitori și una teoretică între sfătuitorii celor doi maeștri.

Ciocâltea are cuvinte elogioase la adresa adversarului său:

„Szabo a progresat considerabil. Pînă nu de mult el era cunoscut ca un jucător de hazard care risca, intra, cu orice preț, în complicații, indiferent dacă îi erau favorabile sau nu. Îl regăsesc acum mult schimbat în bine. Fără să renunțe la trăsăturile tactice

Valeriu CHIOSE

(Continuare în pag. a 2-a)

Liz Taylor în ring

Mergem la teatru să-l admirăm pe Radu Beligan, frecventăm sălile de cinematograf ca să-i vedem pe Liz Taylor și Richard Burton, călcăm pragul revistei ca să ne răsfețe Stela Popescu, citim „Contemporanul" căutînd avid tableta lui Geo Bogza.

Numai Federația română de box stăruie în a crede că ceea ce ne va atrage spre galele pugilistice sînt meciurile Metalul—Voința. Federația crede în eficacitatea campionatului pe echipe (într-un sport strict individual) și nu-i putem refuza dreptul opțiunii, ținînd seama de competența membrilor ei. Dacă federația consideră că problemele boxului românesc să rezolvă cu întîlniri inter-echipe (inclusiv căznelile formale ale antrenorilor de a alcătui formații complete), este treaba ei și nu ne putem amesteca. Vom menționa doar în treacăt că, în această situație, antrenorul care are doi cocoși buni în sală, îl va lăsa de o parte pe unul dintre ei, ocupîndu-se prioritar de găsirea unui prezumtiv bun semimijlociu care-i lipsește în formație. Unii socotesc că această împrejurare reprezintă un avantaj (moare neștiut, părăsit, un cocoș bun, dar se naște un semimijlociu despre care nu știm nimic)...

În conjunctura actuală, boxul românesc are nevoie, în jurul său, nu numai de spectatori întîmplători, ci și (mai ales) de suporteri fervenți, încîntați de evoluțiile pugilistice, gata să colinde orașul pentru a nu pierde o gală, susținători similari cu abonații unei gazete. Cum se pot obține asemenea prieteni ai boxului? Firește nu cu reuniuni anoste, de rutină, bune doar de completat planuri de activitate sau bilanțuri.

Am mai sugerat și cu alt prilej modalitățile de a capta interesul spectatorilor de box. Revenim, cu credința că într-o zi punctul acesta de vedere va birui. Am mai vorbit de gale cu vedete, de gale cu capete de afiș. A venit vremea să ne gîndim la asemenea reuniuni cu două-trei meciuri de mare atracție, pentru care să se bată lumea la casele de bilete. Să reînviem rivalitatea sportivă (în sensul cel mai etic) pentru a cunoaște coriful unei categorii nu numai o dată pe an, la finalele campionatului național. Să reluăm bătăliile ambițiilor sportive (în sensul cel mai moral) pe plan local, între elevul antrenorului X și elevul antrenorului Y. Să reconsiderăm vechile dueluri de megieșie (de tipul Brăila—Galați sau Timișoara—Reșița). În sfîrșit, să studiem, repede și eficient, posibilitatea organizării unor gale cu meciuri-vedetă internaționale, cu revanșe pasionante ale campionatelor europene. Cine n-ar veni la asemenea gale? De ce alergăm să o vedem pe Liz Taylor?

I. MITROFAN

PRIMII OASPEȚI AI INTERNAȚIONALELOR DE TENIS DE MASĂ

Săptămîna viitoare, de joi, sala Floreasca va găzdui internaționalele de tenis de masă ale României. Primii oaspeți care și-au anunțat sosirea sînt jucătorii sovietici. Ei se vor afla cu începere de luni în Capitală, venind pe calea aerului de la Moscova.

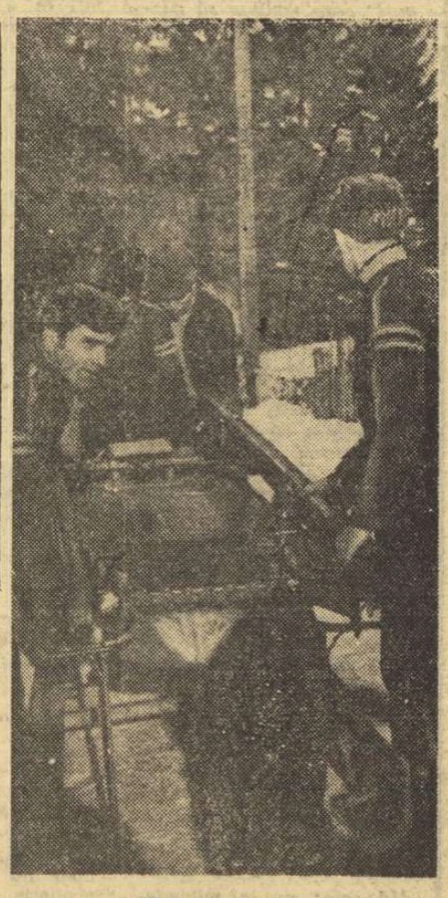

Clacă... clasică a boberilor, de la care românii (în fotografie) nu fac excepție

Trimisul nostru special, Victor BĂNCIULESCU, transmite:

PANȚURU, cu număr de start avantajos, printre favoriți

SAINT MORITZ, 30 (prin telefon). — Peste 120 de ziariști din 12 țări sînt angrenați aici în ceea ce ar putea părea un sejur turistic, dar care este, de fapt, o asiduă urmărire a noutăților legate în primul rînd de soarta campionatului mondial de bob de 4. Palmaresele sînt mai puțin importante atîta vreme cît antrenamentele oficiale lasă să se întrevadă noi ierarhii, cu tineri candidați, nu de mult aproape necunoscuți, outsideri surprinzători, cum este automobilistul spaniol din Malaga, Eugenio Baturone, sau cu veterani care nu încetează să-și încerce șansele, ca americanul Fred Fortune (49 de ani, antreprenor de construcții din Lake Placid). Din această pricină, în zilele de antrenament spărturile pistei sînt aproape la fel de populate ca în zilele de concurs.

Pe garajistul Jean Vicki din Zürich l-am întîlnit la „Chesa Veglia" („Casa Veche" în limba romanșă a localnicilor) cu prilejul tragerii la sorți a ordinii de concurs. Era încîntat că intră printre echipajele care vor efectua coboriri-pilot, tot așa cum Panțuru se bucură că nu le va face, pentru a nu risipi zestrea de energie nervoasă necesară în momentele culminante ale competiției. Boberul elvețian era însă intens preocupat de prinzul său de duminică, pe care vrea să știe dacă-l va lua în familie cu medalia de aur pe tricou sau nu. Jean Vicki are motive speciale să gîndească așa, el fiind ghinionistul învins de anul trecut de la Lake Placid, unde a condus detașat trei manșe, suportînd apoi o răsturnare în ultima și lăsînd titlul lui Zimmerer. Vicki apreciază realist șansele concurenților printre care îi consideră de mîna întîi pe italieni, pe deținătorul titlului și pe Ion Panțuru, la care admiră regularitatea curselor și virtuozitatea pilotajului.

În împrejurări mai calme, la

(Continuare în pag. a 4-a)

MASĂ ROTUNDĂ CU TEMA:

„Probleme actuale ale activității de educație fizică și sport a maselor"

În organizarea Asociației Presei Sportive a avut loc ieri, la sediul Uniunii Ziariștilor, o masă rotundă cu tema: **„Probleme actuale ale activității de educație fizică și sport a maselor"**. Ca invitați la această interesantă manifestare au participat tovarășii Traian Pop, adjunct al ministrului învățămîntului, Mircea Angelescu, secretar al Comitetului Central al Uniunii Tineretului Comunist, Nicolae Gavrilescu, secretar al Consiliului Central al Uniunii Generale a Sindicatelor, Marius Bîrjega, vicepreședinte al Consiliului Național pentru Educație Fizică și Sport, Elena Poparad, vicepreședinte al Consiliului Național al Organizației Pionierilor.

Ca reprezentanți ai unor instituții și organizații obștești cu atribuții directe în domeniul educației fizice și sportului de masă, invitații i-au informat pe ziariștii prezenți — redactori ai publicațiilor sportive, ai ziarelor centrale și județene — asupra rezultatelor obținute în ultimii ani, ca și asupra preocupărilor actuale și de perspectivă pe linia acestei activități de majoră importanță socială.

În continuare, invitații au dat răspunsuri detaliate la întrebările ce li s-au adresat de către participanții la această binevenită și utilă masă rotundă.

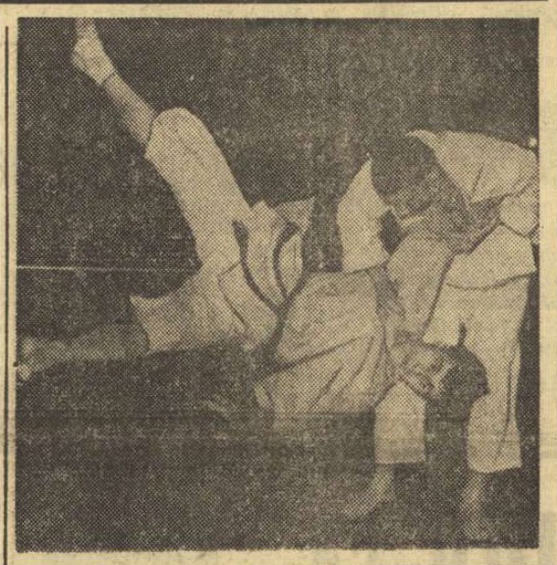

73 de juniori judoka în finalele republicane

73 de tineri judoka (juniori mari și mici) abordează astăzi finalele celei de-a doua ediții a campionatelor naționale individuale. Cei mai mulți judoka provin de la Vagonul Arad (8), Geamuri Mediaș, Metalul Roman și Cauciucul Or. Gh. Gheorghiu-Dej (cîte 7). Întrecerile încep la ora 9,30 în sala Floreasca.

MONEA ȘI ALEXE ÎN DANEMARCA

Boxerii Ion Monea și Ion Alexe au fost invitați de federația de specialitate din Danemarca să susțină cîteva partide în această țară. Cei doi sportivi vor fi însoțiți de antrenorul C. Dumitrescu, și vor pleca la Copenhaga în ziua de 5 februarie.

TABLETE

de

AL. MIRODAN

și

VIRGIL LUDU

în pag. a 2-a

ÎN CAMPIONATUL FEMININ DE HANDBAL

Rapidul — în revenire de formă — la un pas de a ține în șah Universitatea Timișoara!

CLUJ, 30 **(prin telefon, de la trimisul nostru).** Partidele din al doilea turneu de sală al campionatului național de handbal feminin au continuat vineri după-amiază în Sala sporturilor din Cluj, în atmosfera interesului major pe care iubitorii sportului din acest oraș îl manifestă pentru jocul cu mingea mică. Au fost meciuri disputate cu ardoare, dîrzenia compensînd uneori lipsa handbalului pur, a acelui handbal care înseamnă valoare, premisă certă pentru ascensiunea echipei naționale.

UNIVERSITATEA TIMIȘOARA—RAPID BUCUREȘTI 14—13 (8—6). Dramatica confruntare dintre Universitatea și Rapid s-a încheiat cu victoria la limită, obținută în ultimele secunde de joc, a echipei campioane. Realizînd cea mai bună partidă a sa din actualul campionat, formația din Giulești a ținut 49 de minute și 55 de secunde în șah pe lideră și numai o eroare copilărească în atac, de care a profitat Neghină (a recuperat mingea, a sprintat pe contraatac și a înscris) i-a răpit șansa de a obține un „egal" de prestigiu. Universitatea Timișoara a fost condusă cu 5—3 (min. 8) și a menținut apoi cu dificultate echilibrul pe tabela de marcaj. Vom menționa că în min. 42 la o lovitură liberă de la propriul semicerc Buzaș (portarul echipei Rapid) a șutat puternic cu boltă, mingea a traversat tot terenul și a poposit în poarta Universității. Nu putem încheia comentariul referitor la acest joc fără a preciza că Rapid merita, față de felul în care a evoluat, un rezultat de egalitate. Punctele au fost înscrise de: Secheli (4), Hrivniac (3), Onofraș (2), Metzenrath (2), Rigo, Bratie, Neghină pentru Universitatea Timișoara, respectiv de Țopîrlan (5), Petrache (4), Buzaș, Gheorghe și Oancea (2). Au arbitrat bine M. Grebenișan (Tg. Mureș) și P. Radvani (Cluj).

Hristache NAUM

(Continuare în pag. a 2-a)

SELECȚIONATA MASCULINĂ DE HANDBAL A POLONIEI EVOLUEAZĂ LA BUCUREȘTI ȘI SIBIU

După participarea la turneul de la Mielec, jucătorii din reprezentativa de handbal a țării își vor continua pregătirile la București. Ultima lor verificare înaintea campionatului mondial va avea loc în compania selecționatei Poloniei. Cu acest prilej se vor disputa două partide România—Polonia, prima la 13 februarie la București, iar cea de a doua la 15 februarie la Sibiu.

Luptă crîncenă pentru puc în apropierea porții excelentului Planicka, gata să intervină — așa cum a făcut-o de zeci de ori în cele două meciuri de la Galați.

Foto AUREL NEAGU

După turneul de la Galați și înaintea C. M. de la București

Echipa națională de hochei a României se prezintă la un bun nivel de pregătire

Deși pe programul turneului internațional de la Galați mai figurează un meci, cel de astă-seară dintre selecționatele A și B ale Bucureștiului, totuși de pe acum pot fi formulate unele concluzii cu caracter general care vizează în mod direct comportarea hocheiștilor fruntași, a celor care vor aborda, nu peste multă vreme, dificilele dispute ale grupei B a campionatului mondial.

Dubla întîlnire București A — Motor Ceske Budejovice a evidențiat din plin calitățile, dar și defectele echipei noastre, arătînd limpede că, la ora actuală, tricolorii dețin un potențial ridicat de luptă, că tehnica lor individuală se prezintă într-un sensibil progres, că sub aspectul tacticii au fost încercate cu succes unele scheme noi, că — în sfîrșit — echipa se prezintă mai omogenă în ansamblul ei, că s-a maturizat. În această privință ni s-au părut semnificative aprecierile pe care antrenorul VLADIMIR HAJSMAN (cu ani în urmă unul dintre cei mai redutabili hocheiști cehoslovaci) le-a făcut la adresa sportivilor români: **„De mai bine de jumătate de an formația pregătită de mine n-a mai gustat din cupa amară a înfrîngerii, dominînd cu autoritate întrecerile divizei B și fiind actualmente cu mai bine de un pas în prima divizie. Pe români nu-i cunoșteam decît din auzite. Au fost o plăcută surpriză pentru mine, pentru modul modern, bătăios în care au abordat partidele. Mi-a plăcut ritmul lor de joc, atacurile cursive purtate în viteză, felul în care au replicat elevilor mei. Personal am crezut că la Galați nu vom avea probleme, că vom cîștiga lejer ambele meciuri. Dar, precum s-a văzut, n-a fost așa. Am cîștigat, ce e drept prima întîlnire dar tot atît de bine puteam s-o și pierdem și am fost întrecuți, mai ales prin luciditate, în partea a doua a partidei de**

Romeo VILARA

(Continuare în pag. a 4-a)

Uraa... Constantin Dumitraș nu-și poate reține bucuria la golul al 6-lea marcat în ultimele secunde ale meciului de joi.

ÎN PAG. A 3-a:

ZBUCIUMATA ISTORIE a «ZEIȚEI»

Gol înscris în poarta lui Olivieri, dar Squadra azzurra va cîștiga, cu 4—2, finala disputată (în 1938, la Paris) cu reprezentativa Ungariei

ITALIA — BIS!

VIRGIL LUDU

LITERATURA SPORTIVĂ

Îmi amintesc cu nostalgie de primele noastre întîlniri, dintre sportivi și scriitori, într-un cantonament preolimpic clujean.

Atunci, după cîteva zile de prietenești discuții, unul dintre scriitori ne-a mărturisit sincer bucuria sa că ne-a urmărit la antrenamente și concursuri, împărtășindu-ne convingerea că literatura sportivă cu adevărat tot noi sportivii va trebui s-o scriem.

De atunci sînt destui ani și lucrurile s-au schimbat mult. Demostene Botez și Eugen Barbu ne-au dăruit romane sportive dedicate oinei și fotbalului. Al. Mirodan și Dan Deșliu, George Sbîrcea, Al. Căprariu și Fănuș Neagu au asaltat inteligent și devotat cronica sportivă, așa cum odinioară Camil Petrescu, în revista „Fotbal". Lui Dan Deșliu, îi datorăm chiar un volum de însemnări sportive, „Luminile arenei", și biografia lui Voinescu.

O parte din sportivi — Gh. Epuran, Victor Bănciulescu, Ion Coman, Emanuel Valeriu — au pus mîna pe condei și, pășind în biblioteci, au pătruns apoi în vitrinele librăriilor. Neagu Rădulescu, cu peniță și creionul său inspirat, și-a reluat vechile pasiuni. Fotbalistul brăilean D. Manu scrie romanul „Meciul începe din tribună".

Poezia sportivă a devenit și ea ispită pentru scriitori și foști sportivi. Profesorul Vasile Diaconescu și fostul rugbyst Tudor George îi făuresc punți de aur.

Pe scurt, cam acestea s-au întîmplat în ultimele două decenii în arena literaturii sportive.

Și iată-ne la începutul anului de grație 1970, într-o nesperată și rodnică simbioză.

Scriitorii au invadat stadioanele și presa sportivă (dovadă pagina de selecțiuni din paginile magazin ale ziarului „Sportul"), iar sportivii, obișnuiți cu revanșele, pătrund lent și ei, dar ferm, în lumea scrisului. Cărțile lui I. Chirilă nu sînt numai sportive, ci și literare.

În „Secolul 20" rezervat sportului și literaturii (numărul din septembrie 1967), într-o companie literară copleșitoare, au apărut și Lia Manoliu, Victor Bănciulescu.

Iar în recent apărutul Almanah literar 1970, în afara materialelor pur literare semnate de scriitorii noștri cei mai reprezentativi, iată ii puteți citi și pe V. Firoiu, V. Bănciulescu, R. Balaban.

A 8-a ARTĂ

Să mai numim foarte interesantul și îndrăznețul număr al Secolului 20 dedicat în întregime automobilismului și care ne-a reamintit eseul publicat cîndva în revista „Azi", de Petru Comarnescu?

Vedem curînd, strînse în volum, „Duminicile unui nesportiv" ale lui George Sbîrcea și „Cronicile" lui Al. Mirodan.

Se pare că scepticii nu mai au temeiuri de îngrijorare. Ironicii vor zîmbi mai puțin. Cei cu prejudecăți le vor arunca încet, încet, peste bord.

Și de ce nu ar fi așa? Homer n-a fost în epopeile sale primul cronicar sportiv al lumii? Pindar nu a scris ode olimpice cum nici un poet contemporan nu a scris încă?

Vedeți un istoric de valoarea lui Xenofon scriind un tratat despre călătorie? Nu avem prea din plin exemplele fără număr ale maeștrilor literaturii universale Shaw, Montherlant, London, Giraudoux, Hemingway?

Anul 1970 ne-a adus, așadar, surpriza și bucuria unui Almanah literar cu colaborări sportive și a unui Almanah sportiv cu colaborări literare.

Cine știe, poate anul olimpic 1972 ne va aduce încă mai mult: medalii de aur pentru performanțe sportive românești și primele medalii pentru literatura și arta românească inspirată de lumea plină de frumusețe și dramatism a sportului.

Pe pîrtii, în plin sezon

• În cadrul unui concurs disputat la Passo di Costalungas (Italia), schiorii români au obținut unele rezultate remarcabile. Întrecîndu-se alături de o serie de concurenți din R.F. a Germaniei, Austria și Italia, Marin Focșeneanu s-a clasat pe locul 4 în cursa de slalom uriaș desfășurată în două manșe (în două zile, pe pîrtii diferite), iar Dinu Cezar pe locul 8. Cîștigătorul probei: austriacul Heinz Stohl. În întrecerea rezervată categoriei tineret, N. Dăscălescu a ocupat locul 4, iar I. Țirea locul 6. Cîștigător: italianul Andreea Amplatz. În clasamentul pe echipe, primul loc a revenit selecționatei Austriei, urmată de cele ale României și R.F. a Germaniei. Au participat 42 de seniori și 35 de schiori categoria tineret.

• Pe pîrtia Cozla, din Piatra Neamț, s-a desfășurat ediția a II-a a „Cupei ziarului Ceahlăul". Au luat parte 96 de tineri schiori din București, Brașov, Predeal, Vatra Dornei și Piatra Neamț, care s-au întrecut în două manșe de slalom special. Cîștigători: **băieți 8—10 ani:** B. Marinescu (Brașov), **11—15 ani:** Vl. Olaru (Predeal), **16—18 ani:** C. Ciobotaru (Predeal); **fete 8—10 ani:** Smaranda Oprescu (București), **11—15 ani:** Crăița Marinescu (Brașov), **16—18 ani:** Doina Lașcu (Piatra Neamț). În afara trofeelor oferite cîștigătorilor, s-a mai decernat o cupă celui mai tehnic concurent: Florea Degeratu (Predeal).

• La Sibiu, în cunoscuta stațiune Păltiniș, pe pîrtia de la Oncești, au avut loc tradiționalul concurs „Cupa metalurgistului" și campionatul județean al copiilor. Cîștigătorii probelor: **slalom special seniori:** E. Werner (Voința), **senioare:** Elfi Herbert (Voința), **juniori I:** U. Krater (Voința), **junioare I:** A. Crăciunescu (Metalurgistul), **juniori II:** L. Bischin (Metalurgistul), **junioare II:** Ingrid Swager (Metalurgistul), **băieți I:** G. Bresch (Mătasea roșie Cisnădie), **băieți II:** A. Roșianu (Mătasea roșie), **fetițe:** C. Bratel (Voința Sibiu); **fond juniori I:** I. Mohan (Șc. sp. Șoimii), **juniori II:** Gh. Sădeanu (Șc. sp. Șoimii). **(GH. TOPÎRCEANU-coresp.).**

• 66 de schiori au participat la un frumos concurs desfășurat la Colibița (județul Bistrița-Năsăud). Printre cei mai buni s-au aflat la slalom special George Mocodean (juniori), Delia Pobinschi (junioare), Rosemarie Jauering (fetițe), iar la fond Silvian Crăciun **(I. TOMEA-coresp.).**

La Sinaia, boberii s-au antrenat și sînt gata pentru primele starturi

În ciuda timpului foarte capricios, care a provocat multe greutăți celor ce au lucrat la amenajarea ei, pîrtia de bob din Sinaia a putut găzdui în ultima vreme antrenamentele numerosilor sportivi aflați aici. Este drept, coborîrile s-au putut desfășura doar pe șase viraje, dar în zilele următoare se speră ca pîrtia să fie amenajată pînă la virajul 9, urmînd ca boberii să poată efectua antrenamente și să-și dispute întîietatea în concursuri pe o distanță de circa 1200 m.

Pînă acum, la pregătiri au luat parte membrii lotului național de tineret, coordonat de maestrul sportului Tita Rădulescu. Echipajele Stavarache—Juncu, Șandru—Gurgui și Bogdan—Mîinea au parcurs chiar și cîte șase manșe pe zi. În paralel, și-au desfășurat antrenamentele și boberii cluburilor și asociațiilor sportive din Sinaia și București. Astfel, am remarcat prezența echipajelor reprezentante ale Clubului sportiv orășenesc Sinaia (Bogdan—Panaitescu, Stoian—Mîinea, V. Bunea—Pătru, Petre — I. Bunea, Neacșu—George, Georgescu—David), A.S. Armata București (Sandu—Pușcaș, Cerniu—Lospă), Voința Sinaia (Vulpe—Eftimie, Bilă—Seres), Voința București (Stavarache—Cojocaru, Căpitanu—Gurgui), Bucegi Sinaia (Benghiu—Pătraș-cu, Burbea—Turea, Oancea—Gavrilă, Priculescu—Tătuță). În ultimele zile și-au făcut apariția pe pistă și echipajele conduse de „veteranul" Dragomir I (pilot Moiceanu) și fiul acestuia, Dragomir II (pilot Cofaru). Mai sînt așteptate să sosească echipajele C.F.R. Brașov (pilot Beldiga) și Metalul Roman (pilot Maftei). De remarcat faptul îmbucurător că majoritatea echipelor sînt alcătuite din elemente tinere, din rîndul cărora se speră ridicarea viitorilor performeri internaționali.

Dacă pîrtia va fi terminată și starea timpului va permite, comisia de specialitate a județului Prahova va organiza chiar duminică dimineață un concurs.

MIHAI BOTA, coresp.

Primii campioni la seniori și juniori

Specialistul sprinturilor descalificat • Noi recorduri de copii

TUȘNAD, 30 (prin telefon de la trimisul nostru). — Aici, temperatura coboară de la o zi la alta, făcînd din ce în ce mai bună de concurs pista de pe lacul Ciucaș, unde au loc campionatele naționale de patinaj viteză. Antrenorii, conducătorii de delegații, arbitrii și reprezentanții organelor locale, într-un efort colectiv, au lucrat în fiecare noapte la întreținerea pistei, curățind-o de zăpadă și pregătind-o pentru start.

Vineri, pe o vreme excelentă, au intrat în concurs seniorii și juniorii mari. Primele probe, primele surprize. La 500 m, specialistul probei, Victor Sotirescu, a scurtat turnanta, tăind coama, și a fost descalificat. Cel mai bun timp l-a realizat un vitezist pe care nimeni nu l-a băgat în seamă pînă în prezent: Viorel Ionescu (cronometrat cu 46,3). Juniorul Gheorghe Varga a cîștigat titlul pe aceeași distanță, cu același rezultat, iar duelul dintre actuala campioană, Maria Tașnadi, și brașoveanca Crista Traher este, deocamdată, egal: **500 — Traher, 1 500 — Tașnadi.** Iată rezultatele reuniunii de vineri: **senioare, 500 m:** 1. Crista Traher (Din. Bv.) 51,0, 2. Maria Tașnadi (Din. Buc.) 52,7, 3. Anelise Ștefani (Din. Bv.) 57,4. **1 500 m:** 1. Maria Tașnadi 2:47,8, 2. Crista Traher 2:50,1, 3. Ileana Antal 3:02,0. **Seniori, 500 m:** 1. Viorel Ionescu (Din. Buc.) 46,3, 2. Ioan Roșca (Agronomia Cluj) 46,5, 3. Carol Komiatsegi (Agron. Cluj) 46,6. **Junioare I, 500 m:** 1. Roxana Salade (CSM Cluj) 54,6, 2. Ecaterina Bernard (Mureșul Tg. Mureș) 56,5, 3. Eva Marcoși (Av. M. Ciuc) 57,1. **Juniori I, 500 m:** 1. Gheorghe Varga (Agron. Cluj) 46,3, 2. Ludovic Koros (Mureșul Tg. Mureș) 47,2, 3. Ludovic Sraidorfer (CSM Cluj) 48,9. **Juniori II, 1 500 m:** Ștefan Simon (CSM Cluj) 2:43,0; **junioare II, 1 000 m:** Eva Foct (Mureșul Tg. Mureș) 2:06,4; **juniori II, 3 000 m:** Eugen Imecs (Agron. Cluj) 5:44,5.

Doi dintre elevii profesorului Petre Tivadaru (Învățămîntul Sibiu) au realizat, în cadrul unor tentative, noi recorduri de copii. 500 m (13—14 ani) Victor Ciolacu 50,9 (v.r. 51,3); 300 m (11—12 ani) Carmen Dragoman 37,1 (v.r. 37,3). Întrecerile continuă.

Tr. IOANIȚESCU

ÎN PERSPECTIVĂ: Concurs între instructorii de schi din România și Franța

Miercuri este așteptat să sosească în Capitală, venind de la Paris, cu un avion special, un grup de 102 turiști francezi (86 adulți și 16 copii) care vor petrece o vacanță de o săptămînă la Poiana Brașov. Din acest grup de excursioniști, organizat prin C.E.D.R.I. (Centrul de educație și dezvoltare a relațiilor internaționale), fac parte o serie de activiști ai mișcării sportive din Franța, precum și numeroși monitori (instructori) de schi, toți aparținînd Inspectoratului de educație fizică din Paris.

Cu acest prilej, monitorii francezi își vor disputa tradiționalul concurs de casă, care se desfășoară în fiecare an în altă țară, și vor efectua un schimb de experiență cu instructorii Oficiului Național de Turism. După toate probabilitățile, instructorii români vor participa și ei la concursul monitorilor francezi.

AL. MIRODAN

STARTURI GREȘITE, STARTURI RATATE

Lumea sportului cunoaște din cînd în cînd (ceea ce vrea să spună cam adesea) opintiri, întîrzieri stupide și opriri totale, care par foarte ciudate în contrast cu rapiditatea și dinamismul ce caracterizează congenital universul sus-amintit. S-ar părea, în cazurile la care ne referim, că agregatul, altminteri foarte vioi în raport cu altele — al mișcării sportive — înțepenește, rămînînd în pană sau, ca să utilizăm comparații familiare, în gropile de start.

Săptămînile trecute, de pildă, toată suflarea hocheistică a aflat cu uimire că patinoarul „23 August" care trebuie să găzduiască cea mai mare competiție hivernală din cîte-au organizat vreodată Bucureștii, este departe (dar foarte departe) de a fi fost amenajat pentru mondiale, cu toate că termenul final se apropie vertiginos. De ce? Nu se știa că, acuși, în februarie, încep sau trebuie să înceapă campionatele mondiale de hochei? Se știa. Și nu de ieri, — pentru că asemenea competiție nu se convoacă peste noapte, prin telefon, ca o ședință fulger — ci de vreun an-doi. Sau poate nu se știa că hocheiul la acest nivel necesită un patinoar acoperit plus instalațiile de cuviință? Ba se știau și astea, toate. Mai mult, planurile de rigoare se întocmiseră la vreme. Dar demarajul a fost greu, greu. Aprobările au sosit tîrziu, tîrziu. Și constructorii au pornit în cursă cu un handicap de vreo șase luni. Acum ei aleargă gîfîind pe ultimele sute de metri, scoțîndu-și sufletul și poate și trupul. Vor termina cursa, sigur, știm, cu cinci minute înainte de inaugurare toate vor fi puse la punct. Dar cu ce preț? Mă refer nu la moneda-hîrtie, ci la moneda-nervi omenești.)*

Acum vreo două luni, trei sau cinci, „Sportul" s-a „ambalat" sufletește (viciu care ne traversează din cînd în cînd) propunînd înființarea unui premiu anual al cărții sportive. Pentru că numita carte sportivă și-a făcut apariția în cultură, înscriind probabil unul din fenomenele autentice noi ale scrisului contemporan (dar despre aceasta cronicarii și universitățile vor lua cunoștință peste 235 ani). Pentru că izbucnirea cărții sportive reprezintă apariția scriitorului de sport, categorie căreia specialiștii — deranjați în habitudini — nu i-au găsit încă locul corespunzător sub soarele esteticii. Și, pentru că asemenea premii stîrnesc, invariabil, un plus de efervescență a ideilor. Dar, din păcate, C.N.E.F.S. sau nu știu cine, n-au găsit vreme, între două coktailuri, să recepționeze chestiunea, care zace, de atunci, pe linia de start a inițiativelor. Care demarează greu, cancerigen de greu. Și care, de fapt, cam putrezește. ...Pe la anul nou, Belphegor a sucombat la rîndu-i acelui instinct al construcției care nu vrea să ne părăsească niciodată și a strigat să se înființeze, după îndelung verificate experimente din alte locuri, un premiu pentru cel mai bun articol sportiv al anului. Unde-i ecoul strigătului? Nu l-am auzit de fel. Chemarea șade tristă pe linia de plecare.

Precum altele, altele... Care, strînse la un loc, ar alcătui o mare antologie a ideilor rămase în gropi.

*) Aseară am aflat din ziarul Capitalei că acoperirea patinoarului este încheiată. Dar, un patinoar nu înseamnă numai acoperiș...

PARADĂ-RIPOSTĂ

MODIFICĂRI DE ESENȚĂ ADUSE REGULAMENTULUI DE SCRIMĂ

Aflîndu-ne la începutul anului competițional, am considerat util să comentăm cele mai importante modificări de regulament, comunicate la sfîrșitul lui 1969 de Federația Internațională de Scrimă. Aceasta, deoarece o parte din ele n-au parvenit, încă, tuturor celor direct interesați în organizări de competiții și în prestări de arbitraje.

Cea mai importantă modificare este aceea în legătură cu dimensiunile terenului de luptă. Începînd de la 1 ianuarie 1970 planșa va avea o lungime de 14 m pentru probele de floretă și 18 m pentru probele de spadă și sabie, păstrînd în lățime aceleași dimensiuni (1,80—2 m). Deci, la floretă o creștere, iar la celelalte arme o scădere a lungimii, fapt care impune măsuri corespunzătoare pentru o acomodare cît mai rapidă a trăgătorilor. Tot la acest capitol, trebuie reținut că linia de avertisment se va menține la 2 m distanță de linia de fund atît la floretă cît și la celelalte două probe. În rest, marcajele nu se schimbă. Trebuie, însă, de atras atenția celor ce prestează arbitraje asupra a două detalii: trăgătorul o dată avertizat pentru 2 m nu va mai fi reavertizat, decît în situația în care a recuperat, în cursul luptei, terenul pînă la linia de gardă; de asemenea, trăgătorul care în cursul luptei a părăsit planșa lateral cu piciorul din spate va fi oprit și repus în gardă pe mijlocul planșei, de fiecare dată.

O altă prevedere importantă care se aplică de la 1 ianuarie a.c. este aceea de a se organiza baraj pentru desemnarea sportivilor clasați pe locurile 1, 2 și 3 în cazul în care ei se află la egalitate de victorii. Deci, nu numai pentru locul 1, așa cum era stabilit pînă acum, ci pentru primele trei locuri. În schimb, se va trage un singur baraj, iar în situația în care egalitatea persistă se vor lua în considerație pentru alcătuirea clasamentului indicii realizați (în ordine) la victoriile și tușele realizate de-a lungul concursului, cu excepția primului tur eliminatoriu.

De asemenea, pentru calificarea în faze superioare se vor lua în considerație indicii realizați, astfel: pentru calificarea din primul în al doilea tur se iau indicii obținuți în prima grupă eliminatorie, de care mai tîrziu nu se mai ține seamă; pentru turnirile următoare, pînă la finală, se vor lua în considerare indicii obținuți, prin adiționare, în toate turnirile desfășurate (cu excepția primului tur eliminatoriu).

Precizez (pentru cei ce nu cunosc aceste detalii) că indicii se obțin, pentru victorii, prin împărțirea numărului asalturilor trase la numărul victoriilor obținute, iar pentru tușe, prin împărțirea tușelor date la cele primite.

Aceste schimbări aduse sistemului de calificare și de alcătuire a clasamentelor impun modificări structurale privind orientarea sportivilor în competiție. În primul rînd, ele vin să îngrădească, cu maximum de eficiență, posibilitățile de aranjament, care sînt — de altfel — în contradicție cu etica sportivă. În al doilea rînd, obligă pe sportivi să tragă mult mai atent și susținut, sistemul neîngăduindu-le să primească tușe sau să piardă cu ușurință, căci astfel ei își pot periclita calificarea sau rata obținerea unui loc mai bun în clasamentul final. Așa-zisul „tras economic" nu-și mai găsește loc decît eventual în primul tur, dar și acolo după obținerea unui număr minimal de victorii.

Deci: atenție, sportivi, cum vă orientați și vă dozați efortul! Atenție, antrenori, cum realizați o pregătire fizică corespunzătoare și cum documentați elevii! Modificările regulamentare reclamă o schimbare a concepției de evoluție în competiții.

Cornel GEORGESCU

Ciocâltea și Szabo

(Urmare din pag. 1)

ale stilului său, Gyula și-a pus la punct apărarea, devenind foarte de temut".

Și Iuliu Szabo răspunde cu un compliment:

„Îmi pare foarte rău că la Tbilisi Victor n-a îndeplinit norma de mare maestru, un titlu la care forța sa de joc îi dă dreptul".

Dar, ora schimbului de delicateți trece. De astăzi, de la ora 16, în sala I.P.G.G., cei doi se vor afla în fața tablei ca adversari. În caz că următoarele două partide nu-i vor departaja, regulamentul prevede să se joace pînă cînd una dintre părți obține victoria.

La despărțire am urat succesul simpaticilor noștri oaspeți.

DACTILOGRAFIA ȘI STENOGRAFIA

se pot învăța prin grupe organizate de către Cooperativa „Deservirea" București, la prețul de 5 lei ora.

Lecțiile sînt susținute de specialiști cu înaltă calificare profesională și îndelungată experiență, care folosesc metode moderne, rapide și eficace, cooperativa garantînd calitatea excepțională a prestărilor.

Informații și înscrieri zilnic între orele 10—17,30 în str. Filiți nr. 10, sectorul 4, telefon 13 54 69.

CAMPIONATUL FEMININ DE HANDBAL

(Urmare din pag. 1)

PROGRESUL-C.S.M. SIBIU 15—9 (7—3). Întîlnirea a fost pentru formația bucureșteană un simplu galop de sănătate. Sibiencele nu au nivelul de pregătire tehnică necesar primei divizii, astfel că ele nu pot pune probleme nici unei echipe care are cît de cît experiență, omogenitate. Au marcat Butan (5), Oțelea (4), Constantinescu (2), Bogan (2), Harghel, Bivolaru pentru Progresul și Birthelmer (2), Walter (2), Vintilă (2), Dragoș, Livia Dinșul și Chiriță pentru C.S.M. Sibiu. Au arbitrat bine C. Căpățînă și T. Ene (Buzău).

CONSTRUCTORUL TIMIȘOARA—RULMENTUL BRAȘOV 12—10 (7—7). Brașovencele au ratat o prețioasă victorie, într-un meci în care au dominat și au condus multă vreme. În min. 13 scorul le era net favorabil (6—3), iar în repriza a II-a au avut de mai multe ori avantajul (8—7, 9—8, 10—9 min. 37). În finalul partidei (ultimele 7 minute) n-au rezistat însă presingului efectuat de timișorence și au pierdut. Au înscris: Franz (6), Kaspari (3), Nemetz, Pavel, Ciutac, pentru Constructorul și Drasser (3), Oancea (4), Naco, Prundaru, Serb pentru Rulmentul. Au arbitrat bine A. Barabaș (Reșița) și P. Tîrcu (București).

UNIVERSITATEA BUCUREȘTI—VOINȚA ODORHEI 13—10 (7—3). Fetele din Odorhei continuă să polarizeze interesul spectatorilor clujeni. În meciul cu Universitatea București s-au „bătut" de la începutul pînă la sfîrșitul întîlnirii cu o dăruire care merită a fi aplaudată. În min. 39 ele s-au apropiat la un gol diferență (9—10) de adversare și numai forma excelentă a Simonei Arghir l-a ferit pe prof. Constantin Popescu de un nou necaz. În prima parte a jocului Arghir a înscris toate cele 7 goluri ale formației sale, dovedindu-se o realizatoare de clasă. În general se poate spune că a fost o partidă vie disputată, specifică de campionat. Au înscris: Arghir (9), Leonte, Dobîrceanu, Schramko, Rotaru pentru Universitatea și Teglaș (4), Micloș (3), Balint (2), Maghiari pentru Voința. Au arbitrat bine V. Cojocaru și I. Mihăilescu (Craiova).

CONFECȚIA—I.E.F.S. 8—7 (4—4). Meci de mare luptă, epuizant, în care ambelor echipe le-a surîs pe rînd victoria. Și într-o astfel de încrîncenare este într-un fel firesc să se comită greșeli. Confecția, cu un punctaj mai mic de erori, și-a asigurat victoria cu 1:35 secunde înaintea fluierului final, pentru care toate jucătoarele sale au pus mult suflet. După o repriză egală (4—4), în care studentele au avut cinci bare, a urmat o pasionantă cursă de urmărire. În min. 43, la 7—7, beneficiind de o lovitură de la 7 m I.E.F.S. a ratat-o, prin Guță, spre regretul tuturor coechipierelor. Într-o atmosferă de maximă tensiune se irosesc atacuri și goluri ca și făcute, se pierd de ambele părți situații excelente de cîștig. Handbalistele prof. V. Gogiltan au însă șansa de a concretiza cu mai puțin de 2 minute înainte de încheierea partidei. Este 8—7 și maturitatea tehnică a formației Confecția își spune cuvîntul. Au înscris Dincă (2), Constandache (2), Ilie (2), Matache, Nedelcu pentru Confecția și Băicoianu (4), Bunea, Mihoc, Tomanischka pentru I.E.F.S. Au arbitrat foarte bine V. Pelenghian și P. Cîrligeanu București).

„CUPA DE IARNĂ" CU HANDICAP, LA BASCHET

De sîmbătă, echipele bucureștene feminine divizionare A și B iau startul într-o interesantă competiție cu handicap, dotată cu „Cupa de iarnă". Iată participantele (în paranteze, handicapul acordat): Politehnica (—30 p), Constructorul (—10 p), Rapid (—30 p), Voința, Arhitectura, Liceul nr. 35, I.E.F.S. II, Progresul (—10 p), Olimpia, I.E.F.S. I (—20 p). Programul prevede ca în etapa inaugurală, care se va disputa sîmbătă, să se desfășoare meciurile: **sala Constructorul, de la ora 17:** Voința—I.E.F.S. II, Constructorul—Olimpia, Arhitectura—Liceul nr. 35; **sala Progresul, de la ora 17,30:** Politehnica—I.E.F.S. I, Progresul—Rapid. O întrecere similară va începe pentru echipele masculine, săptămîna viitoare.

UNDE MERGEM?

SIMBĂTĂ

■ FOTBAL: stadionul Dinamo (terenul III), ora 12: **Dinamo București (tineret-rezerve) — Electronica Obor.**

■ JUDO: sala Floreasca, de la ora 9,30 și 17,30 (duminică de la ora 9,30): **finalele campionatelor individuale (juniori).**

■ ȘAH: sala I.P.G.G., de la ora 16 (duminică de la aceeași oră): **meciul de baraj Ciocâltea—Szabo pentru desemnarea campionului țării.**

■ ATLETISM: sala „23 August", de la ora 15 (duminică de la ora 9,30): **campionatul republican de sală (juniori mari).**

DUMINICĂ

■ ÎNOT: bazinul Floreasca, de la ora 9,30: **concurs pentru juniori și seniori.**

■ BOX: sala clubului Grivița Roșie, de la ora 10, **gală amicală de juniori.**

■ FOTBAL: stadionul Giulești, ora 9: **Rapid (tineret) — C.F.R. Pașcani,** ora 10,45: **Rapid — Farul Constanța;** stadionul Progresul (str. Dr. Staicovici), **ora 9,30: Progresul II — Constructorul;** ora 11: **Progresul — Sportul studențesc.**

■ ATLETISM: sala Floreasca, de la ora 9: **concurs pentru copii.**

Tele-hochei

UN MARE EVENIMENT SPORTIV LA T.V

CAMPIONATUL **MONDIAL**

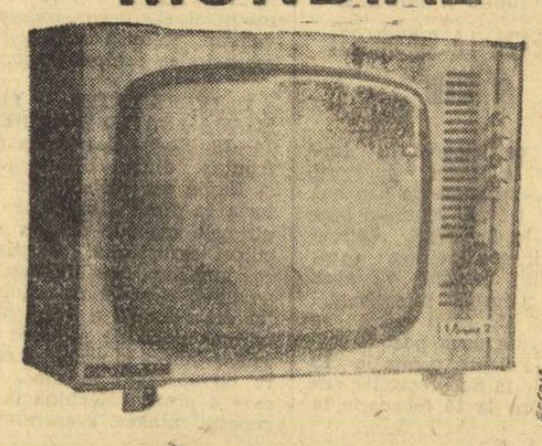

TELEVIZORUL **Venus**

vă oferă întreaga desfășurare a competiției:

- **De la 13 la 23 februarie 1970, meciurile din grupa C, transmisie de la Galați**
- **De la 24 februarie la 5 martie 1970, meciurile din grupa B, transmisie de la București**

Televizorul „Venus", receptor multicanal cu diagonala ecranului de 47 cm, are două calități esențiale:
— valoarea sa tehnică, cu o mare stabilitate în funcționare, imagine și sunet;
— linia sa estetică, modernă.

Prețul este de 3 400 lei. Se poate cumpăra și cu plata în 12—18 rate lunare, cu un aconto între 510—650 lei.

Ancheta SPORTUL

De ce există un decalaj între rezultatele echipei naţionale şi valoarea formaţiilor de club?

Continuăm dezbaterea în cadrul anchetei noastre publicînd astăzi interesantele opinii ale altor specialişti : antrenorul federal N. Petrescu şi antrenorul formaţiei Universitatea Craiova, Şt. Coidum.

fotbal

N. PETRESCU, antrenor federal :

INSUFICIENȚE ȘI CIRCUMSTANȚE

Se poate constata că decalajul ale cărui cauze încercăm să le explicăm există în mai toate ţările, deşi în unele perioade pot fi înregistrate rezultate valoroase ale formaţiilor de club. Iată cîteva exemple :

Spania a avut pe Real, ca-

re a cîştigat de cinci ori „Cupa campionilor europeni", dar şi echipa sa reprezentativă a cucerit „Cupa Europei" interţări.

Italia a avut succese mai mari pe linia cluburilor Inter şi Milan, dar şi ea cucerit titlul european interţări.

Anglia, pînă în 1966, deşi avea cluburi puternice, nu a cucerit titluri în competiţiile europene. Abia după ce echipa ţării a cucerit campionatul mondial, Manchester United a devenit campioana Europei intercluburi.

În schimb, formaţiile naţionale ale R.F.G., U.R.S.S., R.P.D. Coreene au obţinut succese mai mari decît echipele de club din aceste ţări.

Sînt şi cazuri cînd şi echipa naţională şi echipa de club obţin rezultate bune : de pildă, cazul Portugaliei (o anumită perioadă).

În mod normal, echipele naţionale ar trebui să aibă o valoare mai mare, căci ele pot selecţiona pe cei mai buni jucători, care, chiar dacă sînt puţini şi împrăştiaţi pe la echipe, sînt suficienţi pentru a alcătui un „team" valoros.

Pe de altă parte, **chemarea în lotul reprezentativ stîrneşte sentimente stimulative, care dinamizează jucătorii.** În acest fel, chiar dacă forma acestora lasă de dorit, prezenţa în echipa naţională restabileşte condiţia şi forma. Giaici, renumita extremă iugoslavă, spunea următoarele: **„În echipa naţională evoluează cei mai buni dintre cei mai buni şi fotbalistul selecţionat are un plăcut sentiment de bucurie".**

Este greu însă de afirmat că în echipa naţională toţi jucătorii vor evolua la maximum de formă, deoarece la unii se poate manifesta oboseala din campionat.

În mod normal, selecţionerul îi poate alege pe cei mai buni, dacă are un simţ dezvoltat şi informaţii exacte. De asemenea, el mai poate remedia aceste lucruri, totuşi faptele dovedesc că încă există imponderabile şi necunoscute. De obicei, anumiţi antrenori, în anumite perioade şi conjuncturi, pot stăpîni asemenea imponderabile : Gloria, de exemplu, a făcut din Benfica şi din echipa Portugaliei o mare... glorie... dar nu cît ar fi dorit el şi compatrioţii lui...

Decalajul exprimă — după cum se vede — unele insuficienţe, dar şi unele circumstanţe.

ŞT. COIDUM, antrenor la Universitatea Craiova :

DIFERENȚE PREA MARI DE CONDIȚII ȘI CALENDAR COMPETIȚIONAL

Da, într-adevăr, există un decalaj ! Eu consider că e firesc să fie aşa.

La întrebarea de ce există o asemenea situaţie, de loc plăcută, atît pentru cei care activează direct în fotbal, cît şi pentru toţi amatorii sportului cu balonul rotund, voi răspunde cît mai scurt. *În primul rînd, datorită condiţiilor.* Este evident că condiţiile pe care le au cluburile nu se compară cu cele asigurate pentru pregătirea echipei naţionale. Cred că nu este cazul să intru în amănunte. *Desigur, nu-i rău că selecţionatei să-i fie create condiţii optime, dar diferenţa mi se pare a fi prea mare...*

O altă cauză, dintre cele mai importante, este diferenţa dintre programul internaţional al formaţiei reprezentative şi cel al echipelor de club. Cînd se întocmeşte calendarul internaţional se începe cu echipa naţională (şi nu e rău că ea se află pe primul plan), iar apoi, dacă mai există posibilităţi, sînt luate în seamă şi unele echipe de club. În acest fel, jucătorii lotului au avut şi au posibilitatea să se înfrunte cu diverşi adversari, uneori deosebit de puternici şi astfel să se rodeze în meciuri tari, să-şi îmbogăţească experienţa internaţională. Această practică a dus la situaţia actuală : *„tricolorii" au acumulat experienţă şi-şi pot etala adevărata valoare în partidele internaţionale, iar ceilalţi jucători, de la cluburile care rareori au disputat cîte un joc internaţional, dau un randament foarte scăzut cînd se întîlnesc cu fotbalişti din alte ţări.*

Mai există o problemă. *Orice jucător, ajuns într-o echipă de divizia A, tinde să îmbrace tricoul naţionalei.* E normal să fie aşa. Dar, ce se întîmplă mai departe cu jucătorul care a fost selecţionat în echipa naţională ? Nu ne-a fost greu să constatăm că în comportarea sa sportivă se produc schimbări. *În echipa naţională el evoluează constant la nivel maxim, adică dă totul, iar în formaţia sa de club are oscilaţii de formă. Deci, el se menajează în meciurile din campionat pentru ca astfel să poată fi în plenitudinea forţelor sale fizice la partidele pe care le susţine lotul.*

Desene de AL. CLENCIU

La poalele Caraimanului

În vizită la Ripensia (sau Politehnica!?)

...O zi splendidă de iarnă. Deşi mercurul termometrului a coborît sub zero, razele soarelui dau strălucire stratului proaspăt de zăpadă aşternut peste frumoasa staţiune Buşteni.

Urcăm spre Căminul alpin. Cineva de la birourile I.S.B.C.-ului, bine „documentat" în ale fotbalului, ne-a îndrumat spre frumoasa cabană, asigurîndu-ne că în jurul orei 13, în sala de mese, îi vom întîlni pe jucătorii Ripensiei Timişoara. **„Altfel vă va fi greu să daţi de ei pentru că se antrenează prin pădure, luînd pieptiş pantele. Doar i-am văzut..."**

★

Iată-ne de cîteva minute la Căminul alpin. Pe uşă îşi fac apariţia tineri în treninguri sau paltoane ; feţe cunoscute de noi de pe vremea cînd „Poli" era în divizia A. Alături de „veteranii" P. Popa, Surdan şi Petrovici, vedem însă şi jucători mai tineri, promovaţi mai recent în lot. Iar de cînd, în divizia B, echipa a devenit... Ripensia (deşi încă nu e lămurită noua titulatură !?), celor de la „Poli" li s-au alăturat Seceleanu, Panici şi Calinin, trio-ul ceferiştilor mereu de nedespărţit.

★

Întîmplarea a făcut ca în ziua în care am vizitat echipa să sosească la Buşteni şi noul ei antrenor, **Toma Jurcă.** Şi iată-ne în camera nr. 2 de la etajul Vilei Jepilor. Acolo, la o ţigară şi un pahar de nescafé, în prezenţa prof. Tudor Bompa (de la 7 ianuarie „secund" la Ripensia) şi a medicului Ernest Mesinger (pe care nici un vînt nu l-a schimbat de 10 ani de la echipă), am vorbit aproape trei ore despre pregătirile şi perspectivele Ripensiei.

— Ce-aţi făcut, tovarăşe Toma Jurcă, de cînd v-aţi despărţit de Vagonul, în iarna trecută ?

— M-am întors la vechea mea echipă, la U.T.A., care m-a primit cum poate numai această formaţie ştie s-o facă. Am lucrat aici la tineret pînă în octombrie '69, cînd am trecut la cei mari pentru a suplini indisponibilitatea lui Dumitrescu.

— Şi iată, a venit solicitarea Ripensiei.

— Da. M-am bucurat, desigur, dar pînă să fac pasul m-am gîndit mult, cu toate că şi la Timişoara sînt tot acasă. Deocamdată, am decis să iau echipa în primire pentru 6 luni, pînă se va termina campionatul. Apoi, vom vedea.

— Ce condiţii v-au pus cei de la Ripensia ?

— Să încerc să îmbunătăţesc jocul formaţiei şi, dacă e posibil, să promovăm în divizia A chiar anul acesta. Dacă nu, la anul (n.n. — numai să nu uite de aceasta conducerea Ripensiei). Lotul e destul de bun. Trebuie, însă, restrîns de la 23 la 18 jucători. De fapt, o mare greşeală care s-a petrecut la această formaţie, după cum remarcă şi jucătorii, a fost instabilitatea pe posturi, schimbarea formulei de echipă de la o etapă la alta. Apoi, să îmbunătăţim jocul apărării. Ceea ce vreau să remarc, şi e şi punctul de vedere al colegului meu, prof. Bompa, e faptul că întregul lot lucrează cu mai mult sîrg. **(SURDAN : „Ne pregătim cum n-am făcut-o niciodată"; CALININ : „Am febră, nici nu pot să mă mişc").** În unele zile au loc şi cîte două antrenamente. E ceva.

★

Ce repede trece vremea. După odihnă, după somn sau studiu — 17 dintre jucători sînt studenţi şi se pregătesc pentru sesiunea de examene — Ripensia a ieşit din nou la pregătire. Într-o parte, antrenorul secund lucrează cu portarii Popa şi Vidac, iar pe o cărare de munte, în desişul brazilor, se pierde ultima siluetă din grupul lui Surdan, Dobîndă, Bodrojan, Panici, Seceleanu, Petrovici. Beneficiind de condiţii de pregătire dintre cele mai bune, Ripensia poate împlini o dorinţă de mult exprimată de timişoreni, promovarea în plutonul primelor noastre echipe. Dar, vom vedea.

Constantin ALEXE

LOTO — PRONOSPORT

Pentru concursul Pronosport de mîine, duminică 1 februarie a.c., numai astăzi mai aveţi posibilitatea să vă depuneţi buletinele. Vă recomandăm ca, înainte de a vă fixa pronosticurile, să consultaţi „Programul Loto-Pronosport" de marţi 27 ianuarie a.c. care cuprinde amănunte asupra meciurilor şi echipelor incluse în programul de concurs.

● Pentru a veni în sprijinul participanţilor, publicăm mai jos programul concursului Pronosport de duminică 8 februarie 1970 : I : Bologna — Verona; II : Brescia — Internazionale ; III : Cagliari — Fiorentina; IV : Lanerossi — Bari; V : Milan — Palermo; VI : Roma — Napoli ; VII : Sampdoria — Lazio; VIII : Torino — Juventus; IX : Atalanta — Reggina; X : Catania — Como ; XI : Foggia — Pisa; XII : Mantova — Monza ; XIII : Perugia — Piacenza.

● Începînd de vineri, 6 februarie, la toate tragerile Loto obişnuite se va aplica o nouă formulă tehnică care va da posibilitate participanţilor să obţină, pe lîngă premiile în bani şi autoturisme, excursii etc.

În cursul lunii februarie, în fiecare vineri puteţi participa la Loto avînd posibilitatea să cîştigaţi : autoturisme DACIA 1100, MOSKVICI 403, SKODA 1000 M.B., la alegerea participantului, excursii în URSS (circa 15 zile), excursii în CUBA cu avionul (circa 14 zile), premii în numerar de valoare variabilă şi premii fixe în bani.

NUMERELE EXTRASE LA TRAGEREA LOTO DIN 30 IANUARIE

EXTRAGEREA I : 32 46 26 53 68 70 90 43 80 34 61 60. Fond de premii : 694 869 lei.

EXTRAGEREA A II-A : 19 25 6 4. Fond de premii : 359 628 lei.

Plata premiilor se va face astfel : în Capitală începînd de simbătă 7 februarie 1970 pînă la 16 martie 1970 inclusiv : în ţară începînd de aproximativ marţi 10 februarie 1970 pînă la 16 martie 1970 inclusiv.

CUPON DE CONCURS

Numele şi prenumele : . . . . . .

. . . . . .

Adresa : . . . . . .

. . . . . .

I. CE ECHIPE VOR OBŢINE CALIFICAREA PENTRU SFERTURILE DE FINALĂ (reamintim : din fiecare grupă se califică primele DOUĂ CLASATE) ?

GRUPA A . . . . . .

GRUPA B . . . . . .

GRUPA C . . . . . .

GRUPA D . . . . . .

2. CE ECHIPĂ VA CIŞTIGA CAMPIONATUL MONDIAL ?

. . . . . .

● Dintr-o regretabilă greşeală de corectură, la Cuponul de concurs apărut în nr. 799, de vineri 30 ianuarie, cea de a doua întrebare a apărut eronat. Participanţii la concursul nostru sînt rugaţi să completeze cuponul respectiv răspunzînd la această întrebare care este, astfel, corect formulată :

2. **CE ECHIPĂ VA CIŞTIGA CAMPIONATUL MONDIAL ?**

Cuponul publicat în nr. 799 rămîne, deci, valabil, cu această corectură.

PROGRAMUL RETURULUI CAMPIONATULUI DIVIZIEI C — SERIA A VI-a, EDIŢIA 1969-1970

ETAPA A XVI-A, 15 MARTIE 1970

Minerul Baia de Arieş-Minerul Teliuc
Minaur Zlatna—Independenţa Sibiu
A.S.A. Sibiu—Victoria Călan
Minerul Ghelar—Ştiinţa Petroşani
Tehnofrig Cluj—Metalul Aiud
Ind. sîrmei C. Turzii—Soda O. Mureş
Arieşul Turda—Arieşul Cîmpia T.
Aurul Brad—Mureşul Deva

ETAPA A XVII-A, 22 MARTIE

Arieşul Cîmpia Turzii—A.S.A.
Mureşul—Arieşul Turda
Independenţa—Minerul Baia de Arieş
Minerul Teliuc—Ind. sîrmei
Victoria—Minaur
Ştiinţa—Aurul
Metalul—Minerul Ghelar
Soda—Tehnofrig

ETAPA A XVIII-A, 29 MARTIE

Minaur—Ştiinţa
Victoria—Soda
A.S.A.—Arieşul Turda
Minerul Ghelar—Aurul
Ind. sîrmei — Independenţa
Mureşul—Minerul Baia de Arieş
Tehnofrig—Arieşul Cîmpia Turzii
Metalul—Minerul Teliuc

ETAPA A XIX-A, 5 APRILIE

Independenţa—Mureşul
Aurul—A.S.A.
Ştiinţa—Ind. sîrmei
Minerul Teliuc—Tehnofrig
Minerul Baia de Arieş—Metalul
Soda—Minaur
Arieşul Turda—Victoria
Arieşul C. Turzii—Minerul Ghelar

ETAPA A XX-A, 12 APRILIE

Tehnofrig—Victoria
Metalul—Soda
Minaur—Mureşul
A.S.A.—Ind. sîrmei
Arieşul Cîmpia Turzii—Aurul
Ştiinţa—Independenţa
Minerul Ghelar—Minerul Teliuc
Minerul Baia de Arieş—Arieşul Turda

ETAPA A XXI-A, 19 APRILIE

Arieşul Turda—Soda
Minaur—Minerul Ghelar
Victoria—Metalul
Minerul Teliuc—Ştiinţa
Mureşul—A.S.A.
Aurul—Minerul Baia de Arieş
Independenţa—Arieşul Cîmpia Turzii
Ind. sîrmei—Tehnofrig

ETAPA A XXII-A, 26 APRILIE

Arieşul Cîmpia Turzii—Ind. sîrmei
Minerul Teliuc—Victoria
Minerul Baia de Arieş—Min. Ghelar
Metalul—Mureşul
Tehnofrig—Minaur
Ştiinţa—Arieşul Turda
A.S.A.—Independenţa
Soda—Aurul

ETAPA A XXIII-A, 3 MAI

Minerul Ghelar—Independenţa
Aurul—Ind. sîrmei
Arieşul Cîmpia Turzii—Minaur
Arieşul Turda—Tehnofrig
Victoria—Minerul Baia de Arieş
A.S.A.—Minerul Teliuc
Metalul—Ştiinţa
Mureşul—Soda

ETAPA A XXIV-A, 10 MAI

Minaur—Aurul
Minerul Ghelar—Victoria
Ştiinţa—Tehnofrig
Independenţa—Metalul
Ind. sîrmei—Mureşul
Soda—Arieşul Cîmpia Turzii
Minerul Baia de Arieş—A.S.A.
Minerul Teliuc—Arieşul Turda

ETAPA A XXV-A, 17 MAI

Metalul—Ind. sîrmei
Soda—Ştiinţa
Minerul Baia de Arieş—Minaur
Arieşul Cîmpia Turzii—Min. Teliuc
A.S.A.—Minerul Ghelar
Tehnofrig—Mureşul
Arieşul Turda—Independenţa
Aurul—Victoria

ETAPA A XXVI-A, 24 MAI

Tehnofrig—A.S.A.
Victoria—Arieşul Cîmpia Turzii
Minerul Teliuc—Aurul
Independenţa—Soda
Ind. sîrmei—Arieşul Turda
Ştiinţa—Minerul Baia de Arieş
Minaur—Metalul
Mureşul—Minerul Ghelar

ETAPA A XXVII-A, 31 MAI

Minerul Baia de Arieş—Soda
A.S.A.—Minaur
Victoria—Mureşul
Arieşul Cîmpia Turzii—Ştiinţa
Aurul—Tehnofrig
Arieşul Turda—Metalul
Minerul Ghelar—Ind. sîrmei
Minerul Teliuc—Independenţa

ETAPA A XXVIII-A, 7 IUNIE

Tehnofrig—Minerul Ghelar
Ştiinţa—Victoria
Minaur—Arieşul Turda
Independenţa—Aurul
Ind. sîrmei—Minerul Baia de Arieş
Soda—Minerul Teliuc
Metalul—A.S.A.
Mureşul—Arieşul Cîmpia Turzii

ETAPA A XXIX-A, 14 IUNIE

Mureşul—Minerul Teliuc
Minaur — Ind. sîrmei
Tehnofrig—Minerul Baia de Arieş
Minerul Ghelar—Soda
A.S.A.—Ştiinţa
Arieşul Cîmpia Turzii—Metalul
Victoria—Independenţa
Aurul—Arieşul Turda

ETAPA A XXX-A, 21 IUNIE

Arieşul Turda—Minerul Ghelar
Soda—A.S.A.
Ind. sîrmei—Victoria
Metalul—Aurul
Independenţa—Tehnofrig
Ştiinţa—Mureşul
Minerul Baia de Arieş—Arieşul Cîmpia Turzii
Minerul Teliuc—Minaur

ITALIA — BIS!

● Austria — nevoită să forfaiteze ● Alte două absenţe marcante : Uruguayul şi Argentina ● La Toulouse, ROMÂNIA este eliminată de Cuba ! ● Cînd antrenorul Braziliei îl păstrează pe Leonidas pentru... finală ! ● Vittorio Pozzo realizează eventul...

Cinci mari reprezentative de fotbal de pe glob (Spania, Austria, Anglia, Argentina, Uruguay) nu au luat parte, din diverse motive, la cea de a treia ediţie a „Cupei Mondiale". După jocurile eliminatorii, la turneul final din Franţa (4—19 iunie 1938) au obţinut drept de participare următoarele 15 echipe naţionale : Italia, Germania, Suedia, Norvegia, Polonia, România, Elveţia, Ungaria, Cehoslovacia, Belgia, Olanda, Brazilia, Cuba, Indiile Olandeze şi Franţa. Austria, calificată şi ea, a fost nevoită să forfaiteze din cauza evenimentelor politice.

Presa vremii a descris cu lux de amănunte sosirea echipelor. Brazilia a debarcat la Le Havre aureolată de prestigiu (cucerit în competiţiile sud-americane), mister şi poezie. În absenţa Uruguayului şi Argentinei, ea era port-drapelul fotbalului sud-american. Prezenţa Braziliei a făcut ca turneul să merite calificativul de „mondial", deoarece echipele Indiilor Olandeze şi Cubei au adus în Franţa, o dată cu ele, doar elementul... necunoscut şi pitoresc. Vedetele selecţionatei braziliene au fost prezentate ca nişte personaje legendare, fenomene ale fotbalului : despre apărătorul Domingos da Guia, înalt de 1,92 m, se spunea că este un uriaş care cîştigă zeci de mii de dolari, anual, în timp ce Leonidas da Silvas era supranumit „diamantul negru", „cel mai bun centru înaintaş din toate Americile".

Jocurile primului tur au debutat simbătă 4 iunie cu meciul dintre Germania şi Elveţia, echipa Ţării Cantoanelor obţinînd victoria la scorul de 4—2.

A doua zi, la Strasbourg, la sfîrşitul timpului regulamentar, Polonia se arăta egala (4—4) Braziliei ! Fotbaliştii sud-americani conduseseră după 45 de minute cu 3—1, dar la reluare un veritabil potop s-a abătut asupra terenului şi rapizii brazilieni nu s-au mai simţit în largul lor. Pentru a alerga mai uşor, centrul înaintaş Leonidas s-a debarasat de ghetele sale, pe care le-a aruncat „cu un gest larg şi spectaculos", dincolo de linia de tuşă, în direcţia antrenorului său Adhémar Pimenta ! Arbitrul suedez Eckling l-a făcut pe Leonidas să înţeleagă că el

a încălcat regulamentul şi că trebuie să se încalţe din nou. În acest timp, echipa poloneză, care după pauză a exercitat o dominare netă, a obţinut egalarea. În prelungiri însă, Leonidas, „diavolul brun", şi-a tras, literalmente, echipa după el, înscriind două goluri, unul mai frumos decît celălalt. Scor final : 6—5, în favoarea Braziliei.

Senzaţie în optimi şi pe alte terenuri : la Marsilia, Italia abia a reuşit să întreacă în prelungiri, cu 2—1, modesta echipă a Norvegiei ; la Le Havre, Cehoslovacia a depăşit Olanda după timpul regulamentar; în sfîrşit, la Toulouse cubanezii au produs marea surpriză a optimilor, reuşind meci egal (3—3) cu echipa României, în rîndurile căreia evoluau trei jucători, Bürger, Rafinschi şi Covaci, care cu 8 ani în urmă participaseră şi la prima ediţie a „Cupei Mondiale", în Uruguay. Surpriza se va transforma, trei zile mai tîrziu, în element de senzaţie cînd, la rejucare, cubanezii au obţinut victoria, cu 2—1. În acest al doilea joc, desfăşurat, de asemenea, la Toulouse, în ziua de 9 iunie, scorul a fost deschis de Dobai (min. 35) şi se părea că fotbaliştii români nu vor mai rata ocazia calificării în sferturi. Numai că, din păcate, cubanezii nu-şi spuseseră ultimul cuvînt şi cu resurse nebănuite au furnizat o repriză secundă entuziasmantă. La 5 minute după reluare, echipa Cubei a obţinut egalarea prin golul înscris de Socoro. N-au trecut nici 7 minute şi cubanezii au profitat de momentele de ululală din tabăra noastră majorînd scorul la 2—1, prin punctul înscris de Fernandez.

Modificările operate în echipă după prima partidă nu se soldaseră cu rezultatul dorit, absenţa cel mai mult resimţită fiind aceea a lui Bodola, înlocuit cu Prassler. Atacului nostru i-a lipsit, de asemenea, şi fragilul, dar impetuosul extrem dreapta Silviu Bindea. Dar iată componenţa echipei României în cele două partide : la scorul de 3—3: Pavlovici — Bürger, Chiroiu, — Vintilă, Răşinaru, Rafinschi — Bindea, N. Covaci, Baratki, Bodola, Dobai ; la 1—2 : Sadowschi — Bürger, Felecan — Andrei Bărbulescu, Răşinaru, Rafinschi, Bogdan, Moldoveanu, Baratki, Prassler, Dobai.

Echipa României părăsea scena turneului final al „Cupei Mondiale" pentru a n-o mai reîntîlni decît după 31 de ani !

Cît de îmbatabilă era echipa Cubei la ora aceea aveam să aflăm trei zile mai tîrziu, cînd suedezii i-au aplicat o severă lecţie, învingînd-o cu scorul de 8—0 !

Recordul de afluenţă în sferturi-a înregistrat la meciul Cehoslovacia — Brazilia. Dar, vorba proverbului, la pomul lăudat, să nu te duci cu sacul. Cele două echipe au făcut o tristă impresie celor 25 000 de spectatori aflaţi în tribunele noului stadion din Bordeaux. Arbitrul maghiar Herska a trebuit să elimine trei jucători, pe brazilienii Machado şi Jose şi pe cehoslovacul Riha. Alţi doi jucători brazilieni, Leonidas şi Peracio

au fost răniţi. De la cehoslovaci, portarul Planicka şi înaintaşul Nejedly au luat drumul clinicii. A fost un meci fără goluri, dar cu multe victime. Două zile mai tîrziu, brazilienii şi cehoslovacii s-au revanşat în faţa publicului din Bordeaux, furnizînd un joc clar, corect, entuziasmant. Brazilienii, care au apelat la 9 jucători proaspeţi (Cehoslovacii numai la... 6), au obţinut o dificilă victorie cu scorul de 2—1, dar s-au calificat într-una din semifinale, unde urmau să întîlnească Italia, echipa campioană a lumii.

...La ora partidei, stadionul Municipal din Marsilia era arhiplin, iar alte 5 000 de persoane se mulţumeau „să trăiască" meciul din stradă. Brazilienii aveau publicul de partea lor (un public avid de fotbal-spectacol), dar antrenorul lor a comis marea eroare de a-l ţine pe tuşă pe celebrul Leonidas, declarînd că are nevoie de el în... partida finală. Înlocuitorul lui Leonidas se numea Romeo. El a reuşit să păcălească o dată apărarea italiană, dar aceasta n-a fost de loc suficient, întrucît Colaussi şi apoi Meazza, ultimul dintr-un penalty discutabil, au reuşit să înscrie pentru Squadra azzurra. O palidă consolare, pentru brazilieni, va fi victoria repurtată de ei (cu 4—2) asupra Suediei, fapt care le aduce locul 3 în clasament.

Duminică 19 iunie... Italia şi Ungaria au furnizat ultimul act al întrecerii. Aproape 50 000 de spectatori au luat loc în tribunele stadionului Colombes (din Paris) pentru a asista la un meci mare între două echipe mari, cu două maniere de joc diferite : de o parte — tehnica îngrijită (dar aproape statică), stilul prea elaborat (deja depăşit) al fotbaliştilor unguri, iar de cealaltă parte — elanul, ritmul, simţul realist al azzurrilor. Ca prin farmec, aceştia au atins forma-vîrf în ziua finalei. Meazza şi Ferrari, cei doi înteri de clasă, Biavati, Piola şi Colaussi, cei trei înaintaşi avansaţi, au organizat,

împreună, atît de bine contraofensiva, încît adversarii, complet uluiţi, i-au lăsat aproape fără supraveghere. Şi astfel, Italia va reuşi cea mai uşoară victorie din acest turneu, cîştigînd cu 4—2, după ce la pauză condusese cu 3—1. În timp ce în vestiarele de la Colombes, Sarosi, căpitanul echipei maghiare, îşi plîngea pe o bancă speranţele pierdute, Vittorio Pozzo, antrenorul-selecţioner, era purtat în triumf de către jucătorii săi.

Indiscutabil, acest al doilea succes a fost obţinut de o echipă mai puţin bogată în vedete cum a fost aceea din 1934, în care figurau italo-argentinienii Monti, Guaita şi Orsi. Dar tinereţea echipei, elanul ei, simţul organizării şi al realităţii au condus la un „11" de mare valoare.

Desene de MATTY

(Va urma)

sportul în lume

Ieri s-a terminat acoperirea patinoarului „23 August"

Ieri, la ora prînzului, s-a încheiat acoperirea patinoarului artificial „23 August". Această primă etapă a lucrărilor a necesitat eforturi deosebite din partea constructorilor, dar greul de-abia începe. Urmează, acum, instalarea ventilatoarelor și a prizelor de aer, izolarea termică, finisarea cornișelor. Într-o stare avansată se află vopsitul mantinelei (operațiune de loc simplă, în ciuda aparențelor). Timplarii au început revizuirea și repararea gradenelor.

ÎN PERSPECTIVĂ: UN NOU STAGIU DE PREGĂTIRE ÎN CEHOSLOVACIA PENTRU ECHIPA NAȚIONALĂ

Întrucît la patinoarul „23 August" gheața va putea fi utilizată cel mai devreme în jurul datei de 15 februarie, federația de hochei și-a luat măsurile de precauție pentru a asigura continuitate pregătirilor echipei naționale într-o hală. În acest sens se preconizează un stagiu în Cehoslovacia, între 15 și 17 februarie, la Kladno.

Ar urma să facă deplasarea lotul alcătuit din : **Dumitraș, Stoiculescu, Crișan, Dumitru (portari), Varga, Ioniță, Făgăraș, P. Sgincă, Fl. Sgincă, Scheau, Tureanu (fundași), I. Szabo, Gh. Szabo, Biro, Florescu, Pană, Basa, Huțanu, Calamar, L. Iordan, Gheorghiu, Stefanov, Fodorea (înaintași), Novacek și Tiron (antrenori), dr. Ignat (medicul lotului).**

Selecționata are în program antrenamente pe gheața unui patinoar acoperit din localitate și cîteva jocuri de verificare în compania unor formații de club din Cehoslovacia.

IMPEX RASPUNDE LA COMENZI

Cei patru tehnicieni maghiari au terminat instalarea scorerului Impex, care a trecut cu succes examenul probelor tehnologice. Ieri, instalația a fost din nou verificată, în prezența cunoscutului specialist din Iugoslavia, V. Jitnik, care s-a aflat în România ca invitat al federației noastre de hochei.

Specialiștii de la IMPEX urmează să pună la punct și instalațiile de semnalizare electrică pentru lupte și haltere, în sala Floreasca.

LOTUL AUSTRIAC

Federația austriacă a făcut cunoscut Comitetului de organizare lotul pe care-l va deplasa la turneul grupei C al C.M. de hochei de la Galați : Pregl, Schilcher (portari), Felfernig, Hausner, Znenahlik, Starz, Jäger, Schager (fundași), dr. Kalt, Puschning, Samoning, Schwitzer, Höller, Zahradnicek, Mörtl, Stricker, Esti, Kirchbaumer (înaintași). Antrenorii echipei : Frantisek Tikal și Josef Koller.

Echipa austriacă va sosi la București pe data de 11 februarie și-și va continua a doua zi drumul spre Galați.

ASTAZI, LA GALAȚI, BUCUREȘTI A — BUCUREȘTI B

Pe patinoarul artificial din Galați va avea loc astăzi ultima întîlnire a turneului programat în localitate. Ea opune echipa București A (de fapt reprezentativa țării) unei selecționate a cluburilor din Capitală.

După turneul de la Galați

(Urmare din pag. 1)

joi. Mi-au plăcut dintre români nr. 4 (Varga), cei doi gemeni (Szabo) și portarii (Dumitraș și Crișan). Doresc echipei dv. mult succes la campionatul mondial și aștept prilejul revederii, poate din nou aici în acest frumos oraș, pe acest patinoar despre care mi s-a spus că va fi acoperit în viitorul apropiat".

Bineînțeles că antrenorul ION TIRON a privit cu ochi mai critici evoluția elevilor săi cărora le-a descoperit, în joc, și unele greșeli, asupra cărora, împreună cu VITESLAV NOVACEK, va pune accent în răgazul de timp care-i desparte de 24 februarie, data meciului echipei României cu Norvegia. **„Deși în formația noastră există astăzi reprezentanți ai mai multor generații de hocheiști, apreciez că între ei s-a produs acea sudură sufletească absolut necesară abordării unei competiții internaționale de anvergura, echilibrul și tăria grupei B a campionatului mondial — 1970. Astăzi echipa noastră este o adevărată ECHIPĂ și vreau să cred că la C.M. ea va ști să-și pună în valoare calitățile însumate în atîtea și atîtea ore de antrenament în sală, pe uscat și pe gheață. Este edificator și perfect elocvent gestul lui Dumitraș din a doua partidă cu Motor. Apreciind că nervozitatea de care se lăsase cuprins ar fi putut dăuna jocului echipei el a venit singur la bancă cerînd să fie înlocuit cu Crișan. Altădată, poate că n-ar fi făcut-o... În ceea ce-l privește pe Crișan, vreau să subliniez, el s-a arătat un demn înlocuitor al titularului, apărînd cu brio și, prin aceasta, dînd, pur și simplu, aripi echipei. Dacă în alte ocazii el a contribuit la înfrîngerea formației sale, joi — dimpotrivă — atît cît a jucat, a ajutat la succesul ei. Sînt mulțumit și de faptul că prima noastră linie de atac (frații Szabo și Calamar) a devenit cu mult mai agresivă decît în trecutul nu prea îndepărtat, că este pe cale să atingă o formă sportivă foarte bună. Același lucru pot spune și despre Dezideriu Varga, în continuare stîlpul apărării și chiar al înaintării, despre mulți alți băieți. Urmează însă acum o perioadă grea, chiar foarte grea, cea a finisărilor. Sper să-l avem mai repede în mijlocul nostru și pe Pană, pentru a da mai multă consistență și liniei a doua".**

Așadar, aprecieri elogioase pe care le dorim repetate și în seara zilei de 5 martie, după minutul 60 al meciului cu Bulgaria, cel care închide turneul celor opt participante la grupa B. Ne așteaptă întîlniri grele, unele, fără discuție, chiar mai grele decît acestea recente de la Galați și hocheiștii români vor trebui să facă apel la tot ce au mai bun, poate chiar la ultimele rezerve de energie. Reprezentativele S.U.A., R.F. a Germaniei, Norvegiei, Elveției, Japoniei, Iugoslaviei și Bulgariei sînt fiecare bine pregătite și animate de aceeași dorință a promovării în rîndurile elitei hocheiului mondial. De aceea, toată grija pentru fiecare partidă, pentru că ne este încă vie în amintire egalitatea de 4—4 (după ce conduseserm cu 4—0) cu formația Austriei, rezultat care a privat reprezentativa română de primul loc în grupă la C.M. din 1967 de la Viena. Așadar, pînă la 24 februarie și, mai ales, de atunci și pînă la 5 martie, toată atenția !

PETROSIAN — CAMPION UNIONAL PENTRU A TREIA OARĂ

MOSCOVA, 30 (Agerpres). **Marele maestru Tigran Petrosian a cîștigat pentru a treia oară titlul de campion de șah al U.R.S.S. El l-a învins cu 3½—1½, în meci de baraj, pe Lev Polugaevski. Partida a 5-a s-a încheiat remiză la mutarea 38.**

Muratov — record mondial pe 500 m!

În prima zi a concursului internațional de patinaj viteză de pe patinoarul de mare altitudine „Medeo" de la Alma Ata, sovieticul Valeri Muratov (23 de ani) a stabilit un nou record mondial în proba de 500 m cu timpul de 38,73 (vechiul record — 38,87 — îi aparținea suedezului Haase Björs). Pe locul doi s-a clasat Anatoli Lepeșkin — 38,95, iar pe locul trei Vladimir Komarov — 39,43. Proba de 5 000 m s-a încheiat cu victoria lui Stanislav Șelianin — 7:37,43, urmat de Valeri Kliucinikov — 7:43,10 și de Valeri Ceaghin — 7:44,93.

Lideri neschimbați la Wijk Aan Zee

În runda a 14-a a turneului internațional de șah (grupa maeștrilor) de la Wijk Aan Zee, Dolfi Drimer a remizat cu spaniolul Medina. Același rezultat a fost consemnat și în partidele Antunac-Sokolov, Van Scheltinga-Clarke și Andersson-Dodu. Honfi l-a învins pe Maeder. Pe primul loc în clasament se află Andersson (Suedia) cu 10 p, urmat de Medina (Spania) — 9 p, Honfi (Ungaria) — 8½ p etc. Drimer ocupă locul 8 cu 6½ p. În turneul marilor maeștri continuă să conducă Taimanov (U.R.S.S.) cu 11 p, secondat de Hort (Cehoslovacia) — 10½ p, Kurajița, Ivkov (ambii Iugoslavia) — 9 p etc.

THOENI ÎNVINGĂTOR LA MADONNA DI CAMPIGLIO

Proba masculină de slalom uriaș din cadrul concursului de la Madonna di Campiglio a fost cîștigată de schiorul italian Gustavo Thoeni în 3:28,83. El a fost urmat de elvețianul Giovanoli — 3:30,5 și francezul J. N. Augert — 3:31,11. Dintre cei 140 de schiori prezenți la start au abandonat 80. În clasamentul individual al „Cupei Mondiale" continuă să conducă Patrick Russel (Franța) — 140 p, urmat de Gustavo Thoeni — 126 p, Karl Schranz (Austria) — 106 p, Dumeng Giovanoli (Elveția) — 101 p etc., iar în cel pe națiuni conduce Franța cu 1 128 p, urmată de Austria — 495 p, S.U.A. — 371 p, Elveția — 242 p, Italia — 141 p.

Françoise Macchi pe locul I la Garmisch Partenkirchen

Proba feminină de coborîre din concursul de schi de la Garmisch Partenkirchen a dat loc unei dispute dîrze. Pe locul 1 — Françoise Macchi (Franța) în 1:08,62; pe locul 2 — Wiltrud Drexel (Austria) în 1:08,65; pe locul 3 — Michèle Jacot (Franța) în 1:09,46.

Concursul de fond de la Bratislava

Proba feminină de ștafetă 3x5 km din concursul de schi-fond de la Bratislava a fost cîștigată de echipa R.D. Germane (Scheidel, Fischer, Unger) în 51:07,5, urmată de cea a U.R.S.S. (Menșcikova, Bistrova, Șemezova) în 51:59,3. Ștafeta de 3x10 km rezervată juniorilor i-a revenit tot formației R.D. Germane în 1h 37:07,5.

Pentru agenda dumneavoastră
Programul complet al turneului final din Mexic

MECIURILE DIN OPTIMILE DE FINALĂ	GRUPA A	GRUPA B	GRUPA C	GRUPA D
	U.R.S.S. MEXIC BELGIA SALVADOR	URUGUAI ISRAEL ITALIA SUEDIA	ROMÂNIA ANGLIA CEHOSLOVACIA BRAZILIA	PERU BULGARIA MAROC R.F.a GERMANIEI
	Ciudad de Mexico	Puebla-Toluca	Guadalajara	Leon
31 mai	U.R.S.S. - MEXIC			
2 iunie		URUGUAI - ISRAEL	ROMÂNIA - ANGLIA	PERU - BULGARIA
3 iunie	BELGIA - SALVADOR	ITALIA - SUEDIA	CEHOSLOVACIA - BRAZILIA	MAROC - R.F.a GERMANIEI
6 iunie	U.R.S.S. - BELGIA	URUGUAI - ITALIA	ROMÂNIA - CEHOSLOVACIA	PERU - MAROC
7 iunie	MEXIC - SALVADOR	ISRAEL - SUEDIA	ANGLIA - BRAZILIA	BULGARIA - R.F.a GERMANIEI
10 iunie	U.R.S.S. - SALVADOR	URUGUAI - SUEDIA	ROMÂNIA - BRAZILIA	PERU - R.F.a GERMANIEI
11 iunie	MEXIC - BELGIA	ISRAEL - ITALIA	ANGLIA - CEHOSLOVACIA	BULGARIA - MAROC

Iată tabelul complet al sistemului de desfășurare a turneului final. În primul program sînt indicate meciurile din grupe (optimi de finală). Precizăm că, din grupe, la punctaj egal, echipele se califică în sferturi la golaveraj prin scădere.

Schița a doua, cu săgeți, arată calificarea formațiilor din optimi (numerotate cu 1—2 în fiecare grupă) pînă la finală. Pentru fiecare fază a întrecerii sînt indicate localitățile și datele desfășurării meciurilor.

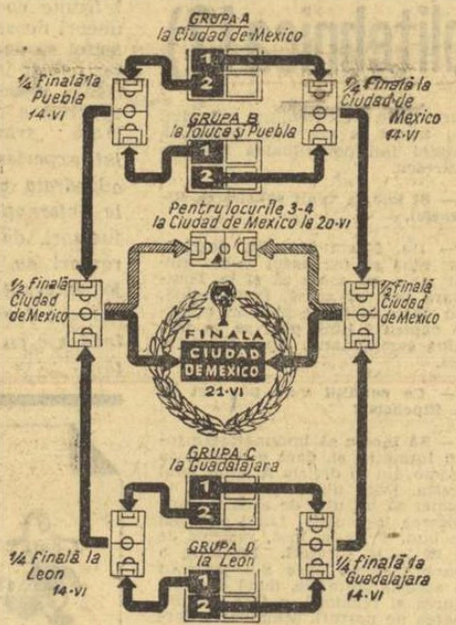

Întîlniri internaționale de fotbal

Ieri, la Kumashi, F. C. Argeși Pitești a susținut un meci cu campioana Ghanei, Asante Kotoko. Gazdele au cîștigat cu 1—0.

Selecționata Mexic-Partizan Belgrad 1—1 (au marcat Sanches Galinke, respectiv Djurkovici).

River Plata Montevideo-Steaua roșie Belgrad 3—1 (2—1).

În cadrul turneului pe care îl întreprinde în Italia, echipa austriacă de fotbal Wattens a terminat la egalitate (1—1) cu F. C. Modena (care activează în divizia secundă a campionatului italian).

Gornik Zabrze a jucat la Bogota cu formația locală Santa Fe, cu care a terminat nedecis 1—1 (1—0).

ECHIPA MASCULINĂ DE HANDBAL A ROMÂNIEI ÎNVINSĂ ÎN PRIMUL JOC AL TURNEULUI DE LA MIELEC!

MIELEC, 30 **(prin telefon).** — Evoluînd sub așteptări, selecționata masculină de handbal a României a pierdut prima întîlnire din cadrul turneului internațional care se dispută în această localitate. Handbaliștii români, deficitari în special pe plan fizic, au fost învinși, surprinzător, dar fără nici o scuză, de reprezentativa Poloniei, care a cîștigat partida cu scorul de 19—16 (12—8).

Jocul a purtat tot timpul amprenta unei dispute de uzură, cu un deplin angajament fizic, capitol la care gazdele au fost net superioare, învingînd pe merit, la capătul unui meci în care au condus tot timpul, uneori la diferențe apreciabile. Formația poloneză, alcătuită în marea ei majoritate din jucători tineri, foarte rapizi, a folosit cu pricepere contraatacurile ca și serioasele carențe ale apărării echipei române, înscriind goluri mult mai ușor decît era de așteptat. Selecționata României a mizat, ca de obicei, cu precădere pe forța de șut a lui Gruia (în zi foarte proastă — 5 goluri din 25 de șuturi la poartă !) și a pierdut repede inițiativa disputei. Atacurile au fost stereotipe, fără ritm și numai verva lui Guneș a determinat ca scorul să nu ia proporții. Avem totuși speranța că acest „duș" rece va trezi pe jucătorii români, care după unele succese de anul trecut și-au pierdut ambiția și conștiinciozitatea la antrenamente. Punctele echipei române au fost înscrise de: **Gruia (5), Guneș (4), Popescu** (4 — toate din aruncări de la 7 m), **Chicid (2), Samungi.** Partida a fost corect arbitrată de cuplul **Mittendorf-Siebert** (R.D. Germană).

În deschidere reprezentativa Norvegiei a învins cu 19—14 (10—6) selecționata de tineret a Cehoslovaciei.

Eugen TROFIN
antrenor

TELEX DIN MELBOURNE
VARĂ AUSTRALIANĂ

Melbourne, 30 ianuarie. 38 de grade la umbră ; plaja St. Kilda arhiplină. Din păcate, succesiunea jocurilor nu permite lui Adamache sau Angelescu o baie în verdele fabulos al Oceanului, la frontiera imaginară dintre Indian și Pacific.

Jucătorii români se furișează la umbra copacilor. Melbourne-ul fiind un imens parc, antrenamentele de condiție se desfășoară în toate punctele orașului.

Desigur că vă surprinde mărimea scorurilor. Să o punem pe seama faptului că echipele australiene nu au antrenamente în picioare. În fond, Victoria din Melbourne are un 0—0 cu Grecia și un 1—1 cu Manchester United. E adevărat, poarta Victoriei a fost apărată de prietenul lui Mateianu, Scroiff, care a jucat un timp aici.

Băieții s-au fotografiat cu Ron Clarke. Leul australian aleargă în fiecare dimineață 30 kilometri, prin crîngurile Melbourne-ului, urmărit cu bicicletele de soția și de cei trei copii ai săi !

Am fost la Sandringham, pentru Pamela Kilborn. Și l-am găsit pe Peter Norman. L-am văzut pe Laver la televizor, cu Rosewall, dar n-am izbutit să-l uit pe Santana.

Am văzut strungul românesc la expoziția noastră.

Am jucat King Worthy la cursele de ogari, dar...

Sînt nevoit să mă opresc aici. Cuvintele puse să zboare la 17 000 de kilometri se plătesc în aur.

Și un exces de zel din partea reporterului ar fi un semn de vanitate.

Ioan CHIRILA

În preliminariile turneului U.E.F.A.

În cadrul preliminariilor turneului U.E.F.A., la Paris s-a disputat meciul de fotbal (juniori) dintre selecționatele Franței și Portugaliei. Tinerii fotbaliști francezi au obținut victoria cu scorul de 3—0 (2—0), prin golurile marcate de Carre (2) și Santini.

Corespondență din Londra

Arsenal — o echipă cu tradiție în fotbalul englez

Puține echipe de fotbal englezești au faima Arsenalului londonez. Și chiar dacă azi „tunarii" din Highbury nu mai au precizia tirului și luciditatea rece a anilor '30, cînd, aplicînd noua geometrie a magistrului lor, Herbert Chapman — W.M.-ul — au cîștigat, în cinci ani, patru titluri de campioni, ei alcătuiesc un team redutabil din prima ligă. De altfel, despre actuala formație a Arsenalului, foarte tînără și neexperimentată, se spune că dacă ar avea un conducător de joc cu clarviziunea lui Bobby Charlton de la Manchester United, sau a lui Allan Ball de la Everton, ar putea rivaliza cu cele mai bune echipe britanice și europene.

Care sînt, totuși, coordonatele actuale ale celebrului Arsenal ? În primul rînd, o excelentă linie defensivă, dirijată de Simpson — jucător „ochit" de Alf Ramsey — și care duce, deseori, greul meciurilor. Deși, uneori, jocul ultradefensiv nemulțumește spectatorii, cum a fost, de pildă, în meciul contra campioanei Leeds, drawul obținut chiar pe Elland Road, a constituit o performanță pentru echipa din Highbury.

Problema nr. 1 a „tunarilor" o constituie însă, aparent paradoxal, forța de șoc. Echipa resimte lipsa unor oameni de gol. S-a mizat întîi pe Charlie George (20 de ani), despre care presa londoneză scria că este „o combinație între Jimmy Greaves și Bobby Charlton". Dar, după un magnific gol contra lui West Bromwich Albion, a intrat în „pluton". A venit apoi rîndul lui Bobby Gould, vîrf de atac năbădăios, dar al cărui stil, încă crud, lasă doar să se întrevadă ceva pentru viitor.

Ultima achiziție a Arsenalului o constituie scoțianul de origine italiană Peter Marinello, un nou Best cu aceeași coafură de beatle, transferat de la Hibernians. Se mai speră că atacul, condus de internaționalul Radford (care a jucat la Londra, contra României) și mizînd pe driblingul lui Marinello, pe șuturile puternice ale lui George și Armstrong, dar și pe forța de pătrundere a fundașului Nelson (posesor al unei tehnici de atacant), va putea să ajungă la randamentul pe care îl dă compartimentul defensiv.

Arsenal ocupa în campionat, după 29 de partide, locul 14, cu 28 p, iar în sferturile de finală

Portarul Wilson intervenind la o fază aeriană pe stadionul Wembley

ale Cupei europene a tîrgurilor s-a calificat în dauna echipei franceze Rouen (0—0 și 1—0). Iată și formația standard aliniată de antrenorul Mee : **Wilson — Storey, Court (Graham), Neil, Nelson, Sammels, Simpson, Marinello, Radford, George, Armstrong.**

„Avantajul nostru — a declarat Bertie Mee, după tragerea la sorți — poate fi acela de a juca primul meci în deplasare, unde sperăm să obținem un rezultat strîns. Știm că Dinamo Bacău este o echipă periculoasă și ea a dovedit-o eliminînd pe Kilmarnock, dar cred că vom obține calificarea în semifinalele competiției".

Paul LAVES

ÎNTRE CORZILE RINGULUI

VELAZQUEZ — campion continental

Spaniolul Miguel Velazquez a devenit campion european la categoria ușoară (titlul fusese lăsat vacant de compatriotul său Pedro Carrasco), învingîndu-l la puncte în 15 runduri pe scoțianul Ken Buchanan. Ținut la distanță în primele 8 runduri, pugilistul spaniol a preluat controlul luptei, expediindu-și chiar adversarul la podea în rundul 9. În cadrul aceleiași gale, Carrasco l-a învins prin abandon în rundul 6 pe australianul Jackie Gulino.

Computerul „prinde" și în Europa...

„Noul expert al boxului", un ordinator construit de specialiști italieni, a pronosticat că italianul Bruno Arcari îl va învinge prin k.o. în rundul 5 pe filipinezul Pedro Adigue, în meciul care va avea loc astă-seară la Roma. Întîlnirea contează pentru titlul mondial la categoria super-ușoară (mijlocie-ușoară), în versiunea Consiliului mondial al boxului (W.B.C.).

Panțuru, printre favoriți

(Urmare din pag. 1)

taverna „Stuvetta" l-am întîlnit pe triplul campion mondial (1931—1935) Hanns Kilian, vice-președinte al F.I.B.T., specialistul pistei din Garmisch Partenkirchen. Părerile sale reflectă o mare experiență de concurs : „În condițiile în care materialele s-au egalizat, pistele sînt cunoscute, hotărîtoare rămîne inspirația de moment a pilotului. Există acum un grup de boberi de valoare sensibil egală și a alege între ei devine joc de loterie. Pentru că, totuși, insistați asupra unui pronostic, voi spune că dacă nu cîștigă elveții, atunci pe primul plan se va înălța fără îndoială Panțuru, care îți sugerează întotdeauna o anumită siguranță, senzația că orice s-ar întîmpla — chiar învins — el nu poate pierde. Am rămas cu această impresie încă de pe vremea românilor Papană și Frim, cu care am concurat adesea împreună".

La cabana de pe „Piz Nair" („Virful Negru"), la peste 3 000 m altitudine, ne-a vorbit fostul campion mondial și olimpic (1955—56) Franz Kapus, conducătorul tehnic al pîrtiei din St. Moritz, cel care-i cunoaște fiecare cută. Competența sa în acest domeniu îl îndeamnă să pună rezultatele în legătură direct proporțională cu starea atmosferică și cu starea pistei. De aceea, dînsul socotește că hotărîtoare va fi pînă la urmă ordinea de concurs. (Aici trebuie să spunem că tehnicienii delegației române socotesc numărul 16 obținut de Panțuru, precum și vecinătățile sale, drept avantajoase). Kapus se hazardează chiar într-un pronostic ferm, indicînd următoarea ierarhie : De Zordo, Baturone, Panțuru, Vicki, Zimmerer. Acesta din urmă, chemat să-și apere titlul, consideră pista foarte rapidă, convenabilă deci piloților de mare siguranță, printre care, din modestie, nu se enumeră, dar noi știm că el este unul dintre ei. Wolfgang Zimmerer înșiră drept favoriți pe italieni, români și elveții.

Panțuru, mereu citat în aceste declarații, este el însuși, că întotdeauna, rezervat, deloc locvace, predispus să cedeze cuvîntul faptelor, fără a putea însă ascunde o anume îndîrjire înaintea acestei probe, care, în general, îl avantajează. Fostul său frînar, acum rezervă, Nicolae Neagoe, rezumă situația echipajului român : „Starturile sînt foarte bune, deși Zangor nu a avut încă timpul să asimileze toate chițibușurile împinsului la bobul mare. Panțuru, ca pilot — singurul cu care poți dormi liniștit în bob — nu mai are nevoie de recomandări. Totul e să reușească timpi buni în prima zi, mai ales pentru moralul echipei. Am presimțirea că va urca pe podium în orice caz !".

Subscriem la această impresie, care nu e lipsită de fundament logic.

PANORAMIC SPORTIV EXTERN

Săptămîna-subiect a prezentului panoramic stă, firesc, sub semnul anotimpului. În lumea fotbalului, activitatea se împarte, după... posibilități, în două (să le spunem) capitole : cel cuprinzînd pregătirile pentru turneul final al C.M. și cel cuprinzînd... restul, respectiv doar campionatele naționale sau turneele „clasice" ale sezonului. Dar mai bine să-i lăsăm bogatei rubrici de specialitate plăcerea de a vă ține la curent.

Sporturile de iarnă sînt, acum, în cele mai depline drepturi, deținînd, poate mai mult ca în alți ani, o pondere importantă. Despre campionatele lumii la bob, care ne interesează direct, vă furnizează rubrica toate amănuntele, răminîndu-ne doar să reînnoim urarea adresată lui Panțuru și coechipierilor săi, pentru astă-seară, aceea de SUCCES !

În schiul alpin s-a apropiat disputa pentru titlurile mondiale, iar concursurile din această săptămînă, printre ultimele care preced C.M. de la Val Gardena, vor prilejui, din nou, dîrze întreceri pentru puncte F.I.S. sau în „Cupa Mondială", chiar dacă în acest din urmă interesant „serial" jocurile par făcute, în sensul că e greu de întrevăzut o răsturnare a situației, caracterizată de neta dominare a sportivilor francezi. Spicuim, pentru microbiștii probelor alpine, din agenda săptămînii : Winter Park, Waterville, Loveland Basin și Steamboat Springs — în S.U.A.; Haus — Ennstahl, „Derby"-ul Innsbruck, Zell-am-Ziller — în Austria ; „Derby"-ul Vipitone, „internaționalele" de la Abetone — în Italia; „internaționalele" de la Garmisch Partenkirchen — în R.F. a Germaniei. De menționat că Waterville, Abetone și Garmisch Partenkirchen contează în cadrul „Trofeului Evian".

Și „nordicii" resimt febra apropiatelor „mondiale" din Cehoslovacia. Din calendarul competițional vom spicui, însă, doar concursurile de sărituri : Lovenworth (S.U.A.), Banska Bystrica (Cehoslovacia), Saint Nizier (Franța), Matrohaza (Ungaria) și Murau (Austria) — iată punctele de „zbor" ale Icarilor iernii.

Pe rapida pistă de la Königsee, nepoțelele bobului, săniuțele, vor purta la vale cu viteze amețitoare nu copii, ci oameni în toată firea, maeștri ai genului, care-și aruncă toată îndemînarea în lupta cu sutimile de secundă : vor fi în joc titlurile mondiale.

Patinatorii au, de asemenea, în față marile competiții. Cele mai iuți fețe se vor întrece în Olanda, la Heerenveen, pentru titlul european feminin la tetraton, iar la Leningrad vor evolua reprezentanții autorizați ai grației, „artisticii", de asemenea pentru titlurile continentale.

În luptă cu intemperiile, ca, de altfel, și cu obișnuitele (pentru ei...) dificultăți ale genului, cei mai buni alergători de ciclocros vor concura, la Zolder, în Belgia, pentru laurii de campioni ai lumii. Rămîne de văzut în ce măsură Eric și Roger De Vlaeminck ca... gazde, își vor apăra prestigiul și palmaresul...

Și bolizii pe patru roți sînt în ajunul unei confruntări dificile. Anume, cursa de 24 de ore de la Daytona Beach (S.U.A.), cea de a doua din campionatul mondial al mărcilor. Va fi fără îndoială de urmărit rezultatul, care ne va arăta în ce măsură asaltul europenilor asupra gazdelor va fi sau nu încununat de succes. Iar asta chiar dacă automobile de fabricație americană vor fi pilotate de europeni, ori mărci europene vor avea la volan americani !

În încheiere, amintim de campionatele internaționale de tenis de masă, ale Cehoslovaciei, la care vom fi reprezentați de jucătoare și jucători în majoritate tineri, pentru care prestigioasa competiție va reprezenta un prilej nu numai de verificare, ci și de afirmare. Optăm pentru... afirmare !

G. RUSSU-ȘIRIANU

Austriacul Josef Freistmantl, actualul deținător al titlului mondial la săniuțe, la startul ultimului antrenament pe pista de la Königsee (Berchtesgaden). El își va apăra cu mare... viteză laurii !

ORDINEA DE CONCURS
A C.M. DE BOB 4

1. Marea Britanie I (Hammond), **2. S.U.A. I** (Fortune), **3. Spania II** (Canellas), **4. Italia II** (Vicario), **5. Suedia II** (Eriksson), **6 Austria I** (Delekarth), **7. Japonia I** (Taguchi), **8. S.U.A. II** (Lamey), **9. R.F. a Germaniei II** (Pitka), **10. Suedia I** (Hoeglund), **11. Austria II** (Kaltenberger), **12. Canada II** (Storey), **13. Elveția II** (Stadler), **14. Franța II** (Christaud), **15. Spania I** (Baturone), **16. România** (Panțuru), **17. Marea Britanie II** (Evelyn), **18. Italia I** (De Zordo), **19. Elveția I** (Vicki), **20. Franța I** (Luiggi), **21 Cehoslovacia** (Pavlikovic), **22. Canada I** (Gehrig), **23. R.F. a Germaniei I** (Zimmerer), **24. Japonia II** (Eshashika). Pe manșe, se va da startul astfel: I — 1—24; a II-a — 13—24+1—12; a III-a — 24—1; a IV-a — 12—1+24—13 (**Panțuru va cobori, pe manșe, cu numerele 16, 4, 9, 21**).

Tiparul I. P. „Informația", str. Brezoianu nr. 23—25, București

40368